

Pan(i)

.....
.....
.....

Zwołuję VI sesję Rady Powiatu Tucholskiego, która odbędzie się **20 marca 2015 r.** (piątek) o **godz. 9.00** w sali 312 Starostwa Powiatowego w Tucholi, przy ul. Pocztowej 7.

Zawiadomienie niniejsze stosownie do art. 22 ust. 1 ustawy z dnia 5 czerwca 1998 r. o samorządzie powiatowym (Dz.U. z 2013 r. poz. 595 z późn zm.) stanowi podstawę do zwolnienia radnego od pracy zawodowej w celu umożliwienia radnemu brania udziału w pracach Rady Powiatu.

Porządek obrad VI sesji Rady Powiatu Tucholskiego:

1. Otwarcie sesji.
2. Stwierdzenie prawomocności obrad – quorum.
3. Zgłaszanie propozycji zmian do porządku obrad.
4. Przyjęcie protokołu z V sesji Rady Powiatu Tucholskiego.
5. Sprawozdanie z pracy Zarządu w okresie między sesjami..... **3**
6. Składanie zapytań i interpelacji.
7. Bezpieczeństwo i porządek publiczny na terenie Powiatu:
 - sprawozdanie z działalności Komendanta Powiatowego Policji i informacja o stanie porządku i bezpieczeństwa publicznego w Powiecie **9**
 - sprawozdanie Powiatowego Komendanta Państwowej Straży Pożarnej o stanie bezpieczeństwa ochrony przeciwpożarowej oraz o zagrożeniach pożarowych Powiatu **53**
 - informacja o działalności Ochotniczych Straży Pożarnych w Powiecie..... **59**
 - informacja z realizacji zadań związanych z zarządzaniem kryzysowym w Powiecie **64**
8. Podjęcie uchwały w sprawie zmian budżetu Powiatu Tucholskiego na 2015 r. **67**
9. Podjęcie uchwały zmieniającej uchwałę w sprawie określenia zadań i wysokości środków finansowych z Państwowego Funduszu Rehabilitacji Osób Niepełnosprawnych na rehabilitację zawodową i społeczną oraz zatrudnianie osób niepełnosprawnych na rok 2015 **87**
10. Podjęcie uchwały w sprawie przyjęcia Powiatowego Programu Rozwoju Pieczy Zastępczej na lata 2015 – 2017 **93**
11. Podjęcie uchwały w sprawie wyrażenia zgody na założenie i przystąpienie do stowarzyszenia „Partnerstwo Lokalna Grupa Działania Bory Tucholskie” **113**

| | | |
|-----|--|-----|
| 12. | Podjęcie uchwały zmieniającej uchwałę w sprawie uchwalenia planu pracy Rady Powiatu Tucholskiego na rok 2015 | 115 |
| 13. | Podjęcie uchwały w sprawie powołania członka Komisji Finansów i Gospodarki Rady Powiatu Tucholskiego | 118 |
| 14. | Odpowiedzi na zapytania i interpelacje. | |
| 15. | Wnioski i oświadczenia radnych. | |
| 16. | Zamknięcie sesji. | |

***Podpisała: Przewodnicząca Rady Powiatu
Małgorzata Oller***

OR.0021.5.2015

Sprawozdanie z pracy Zarządu w okresie między sesjami.

I. Zarząd Powiatu Tucholskiego od V sesji Rady Powiatu Tucholskiego odbył 4 posiedzenia, na których podjął 5 uchwał. W posiedzeniu Zarządu Powiatu w dniach 17, 27 lutego, 4 i 9 marca 2015 r. uczestniczyli wszyscy Członkowie Zarządu.

II. Posiedzenie Zarządu Powiatu 17.02.2015 r.

1. Zarząd podjął uchwałę **Nr 9/19/2015** w sprawie informacji z wykonania budżetu Powiatu Tucholskiego za IV kwartał 2014 r. (3-0-0)
2. Zarząd podjął uchwałę **Nr 9/20/2015** w sprawie wyrażenia zgody na likwidację mienia w Poradni Psychologiczno-Pedagogicznej w Tucholi (3-0-0). *Zarząd wyraził zgodę na likwidację kserokopiarki Toshiba e-studio 166.*
3. Zarząd podjął uchwałę **Nr 9/21/2015** w sprawie wyrażenia zgody na likwidację mienia w Specjalistycznym Ośrodku Wsparcia dla Ofiar Przemocy w Rodzinie w Tucholi (3-0-0). *Zarząd wyraził zgodę na likwidację środka trwałego: kocioł grzewczy Udeich Ederlich ED 29.*
4. Zarząd podjął uchwałę **Nr 9/22/2015** w sprawie ustalenia wysokości dodatków motywacyjnych dla dyrektorów szkół i placówek oświatowych Powiatu Tucholskiego (3-0-0). *Zarząd ustalił wysokości dodatków motywacyjnych dla dyrektorów szkół i placówek oświatowych Powiatu Tucholskiego na okres od dnia 1 marca 2015 r. do dnia 31 maja 2015 r.*
5. Zarząd po wysłuchaniu informacji przekazanych przez Panią Naczelnik Wydziału Budownictwa i Komunikacji ze spotkania zorganizowanego przez WORD w Toruniu dot. działań zmierzających do nawiązania współpracy pomiędzy starostwami a WORD w Toruniu przy sprawowaniu nadzoru nad ośrodkami szkolenia kierowców a także po zapoznaniu się z projektem porozumienia o współpracy przygotowanym przez WORD zdecydował, że wzorem lat ubiegłych kontrole będzie prowadził we własnym zakresie.
6. Zarząd po zapoznaniu się z prośbą dzierżawcy pól namiotowych: Świt, Woziwoda, Gołąbek o umorzenie dzierżawy za ww. pola namiotowe za 2014 rok oraz

o zmniejszenie opłat dzierżawnych na rok 2015 postanowił omówić sprawę na spotkaniu z dzierżawcą.

7. Zarząd zapoznał się z informacją przekazaną przez Zastępcę Naczelnika Wydziału Organizacyjnego, że na zapytanie ofertowe dot. realizacji zadania pn. „Dostawa materiałów eksploatacyjnych do drukarek i kserokopiarek” zostały złożone trzy oferty. Najkorzystniejszą ofertę złożyła firma JM DATA S. C. Żebrowski Jarosław, Ryciak Maciej z siedzibą przy ul. Trakt Lubelski 233, 04-667 Warszawa, która będzie dostarczać do Starostwa materiały eksploatacyjne do drukarek i kserokopiarek.
8. Zarząd zapoznał się z informacją przekazaną przez Zastępcę Naczelnika Wydziału Organizacyjnego, że na zapytanie ofertowe dot. realizacji zadania pn. „Dostawa materiałów biurowych” zostały złożone dwie oferty. Najkorzystniejszą ofertę złożyło Przedsiębiorstwo Handlowe „ALFA” Tomasz Witka z siedzibą przy ul. Kolejowej 37, 77-200 Miastko, która będzie dostarczać do Starostwa materiały biurowe.

III. Posiedzenie Zarządu Powiatu 27.02.2015 r.

9. Zarząd po zapoznaniu się z opinią Radcy Prawnego w sprawie możliwości podpisania aneksu w zakresie przedłużenia do dnia 30 kwietnia 2015 r. terminu realizacji przedmiotu umowy nr ZP.272.1.1.2014 na wykonanie „Uzupełnienia ewidencji gruntów i budynków, dystrybucja zbioru danych o działkach, budynkach i lokalach na terenie Województwa Kujawsko-Pomorskiego jako elementy infrastruktury przestrzennej” przychylił się do wniosku firmy GEOTACH Piotr Wiśniewski z Bydgoszczy, działającego w imieniu własnym i Konsorcjanta i zdecydował o podpisaniu aneksu.
10. Zarząd zapoznał się z przedstawionym przez Zastępcę Naczelnika Wydziału Rozwoju Lokalnego i Funduszy Europejskich planem spotkania w sprawie Strategii Obszaru Rozwoju Społeczno – Gospodarczego oraz z uwagami Radcy Prawnego do projektu umowy z Firmą Dorfin Grand Thornton Frąckowiak Sp. z o.o. z siedzibą w Toruniu. Umowa zostanie podpisana przez wszystkie gminy z terenu powiatu tucholskiego.

IV. Posiedzenie Zarządu Powiatu 04.03.2015 r.

11. Zarząd zapoznał się z opiniami Komisji Rolnictwa, Leśnictwa i Ochrony Środowiska Rady Powiatu Tucholskiego wypracowanymi na posiedzeniu w dniu 11 lutego 2015 r.
12. Zarząd zapoznał się z opiniami Komisji Edukacji, Kultury i Kultury Fizycznej wypracowanymi na posiedzeniu w dniu 10 lutego 2015 r.
13. Zarząd zapoznał się z opiniami Komisji Finansów i Gospodarki Rady Powiatu Tucholskiego wypracowanymi na posiedzeniu w dniu 11 lutego 2015 r.
14. Zarząd zapoznał się z opiniami Komisji Polityki Społecznej i Zdrowia Rady Powiatu Tucholskiego wypracowanymi na posiedzeniu w dniu 12 lutego 2015 r.
15. Zarząd podjął uchwałę **Nr 11/23/2015** w sprawie wyrażenia opinii dotyczącej rozbudowy dróg gminnych: nr 010340C ul. Kolejowa, nr 010344C ul. Tartaczna, nr 010333C ul. Przytorze w miejscowości Cekcyn” (3-0-0).
16. Zarząd po zapoznaniu się z prośbą Wójta Gminy Gostycyn o nieodpłatne przekazanie Gminie 5 szt. pni drzew pozyskanych z wycinki drzew przy drodze powiatowej nr 1038C Gostycyn-Piła z przeznaczeniem na plener rzeźbiarski oraz wykonanie ławki, która zostanie usytuowana przy ścieżce rowerowej, pozytywnie odniósł się do wniosku i wyraził zgodę na nieodpłatne przekazanie Gminie ww. ilości pni drzew. Ponadto Zarząd zwrócił się do Dyrektora Zarządu Dróg Powiatowych w Tucholi z prośbą o przedłożenie protokołu przekazania drewna Gminie i informacji nt. wartości szacowania.
17. Zarząd po zapoznaniu się z informacją Wójta Gminy Gostycyn, że Gmina zamierza wnioskować o wsparcie finansowe w ramach Narodowego Programu Przebudowy Dróg Lokalnych w 2016 r. na realizację zaplanowanej inwestycji pn. „Przebudowa nawierzchni ulicy Dworcowej i ulicy Kościelnej w Pruszczu gm. Gostycyn” oraz z prośbą o zabezpieczenie w budżecie powiatu na 2016 r. środków finansowych w wysokości 30% wkładu własnego Gminy z przeznaczeniem na dofinansowanie realizacji ww. inwestycji, pozytywnie odniósł się do prośby i zdecydował, że zabezpieczy w budżecie powiatu na 2016 r. środki finansowe w wysokości niezbędnej do uzyskania punktów za współpracę z innym

samorządem. Jednocześnie Zarząd zdecydował, że wzorem poprzednich lat, powyższe nastąpi po wcześniejszym zawarciu porozumienia z gminą deklarującą zawarcie z Powiatem Tucholskim umowy na dofinansowanie w równoważnej kwocie zadań na drogach powiatowych oraz innych zadań własnych Powiatu. W ten sposób wydatek będzie się bilansował i nie będzie dodatkowo obciążał budżetu Powiatu a Gminie pozwoli zrealizować zadanie. Jednakże, ostateczna decyzja zostanie podjęta dopiero po ogłoszeniu nowego Programu i zapoznaniu się z zawartymi w nim zasadami naboru wniosków.

18. Zarząd po zapoznaniu się z pismem Wójta Gminy Kęsowo informującym, że Gmina Kęsowo jest zainteresowana realizacją inwestycji pod nazwą „Przebudowa drogi powiatowej w miejscowości Piastoszyn” w ramach Narodowego Programu Przebudowy Dróg Lokalnych w 2016 roku oraz z prośbą o sfinansowanie przez Powiat Tucholski w budżecie 2015 lub 2016 roku dokumentacji projektowej oraz nadzoru inwestorskiego ww. inwestycji, przychyliła się do prośby, jednakże ostateczną decyzję podejmie po spotkaniu z Wójtem Gminy Kęsowo, na którym zostaną omówione kwestie wniesione w piśmie.
19. Zarząd zapoznał się z pismem Sekretarza Stanu Ministerstwa Administracji i Cyfryzacji RP informującym, że w ramach podziału środków na usuwanie skutków klęsk żywiołowych, przewiduje się dofinansowanie w 2015 roku zadania pn.: *Przebudowa drogi powiatowej nr 1015C na odcinku od km 0+095 do km 12+800 oraz drogi powiatowej nr 1027C na odcinku od km 3+990 do km 4+825*. Wysokość dotacji wynosić będzie 2.800.000 zł, nie więcej jednak niż 80% wartości zadania po udzieleniu zamówienia publicznego. Dotacja zostanie udzielona na podstawie umowy zawartej z jednostką samorządu terytorialnego po przekazaniu przez jst., do dnia 29 maja 2015 r. stosownych dokumentów. Zarząd z zadowoleniem przyjmuje promesę i podejmie działania mające na celu dokonanie montażu finansowego udziału własnego do realizacji tego zadania. Wzorem roku poprzedniego Zarząd wystąpi do jednostek samorządu terytorialnego i Lasów Państwowych, na przebiegu których położona jest droga 1015C i 1027C, o pomoc w realizacji tego zadania.

20. Zarząd zapoznał się z informacją przedstawioną przez Pana Jerzego Kowalika Członka Zarządu dot. stypendium naukowego Starosty Tucholskiego przyznanego na okres jednego semestru (luty 2015r. - czerwiec 2015r.) dla uczniów szkół ponadgimnazjalnych, gimnazjów oraz placówek oświatowych, dla których organem prowadzącym jest Powiat Tucholski.
21. Zarząd omówił spotkanie zaplanowane na dzień 5 marca 2015 r. w Tucholskim Centrum Edukacji Zawodowej w Tucholi z udziałem dyrektorów szkół i placówek oświatowych prowadzonych przez powiat oraz Pani Marioli Karczewskiej Eksperta w sprawie opracowania Strategii Obszaru Rozwoju Społeczno - Gospodarczego w Powiecie Tucholskim, w zakresie możliwości wykorzystania środków unijnych z ORSG.
22. Pan Starosta poinformował, że dnia 2 marca 2015 r. w Zespole Szkół Licealnych i Technicznych w Tucholi odbyło się spotkanie Zarządu Powiatu Tucholskiego, Kierownika Zakładu Aktywności Zawodowej w Tucholi i Dyrektora Zespołu Szkół Licealnych i Technicznych na którym omówiono bieżące zasady funkcjonowania jednostek na majątku powiatu.

V. Posiedzenie Zarządu Powiatu 09.03.2015 r.

23. Zarząd po zapoznaniu się z prośbą Wójta Gminy Śliwice o uzgodnienie miejscowego planu zagospodarowania przestrzennego na obszarze Gminy Śliwice obejmującego miejscowości: Krąg, Lińsk, Lisiny, Okoniny Nadjeziorne oraz Śliwice nie wniósł uwag do miejscowego planu zagospodarowania przestrzennego.
24. Zarząd po zapoznaniu się z pismem Burmistrza Tucholi informującym o podjęciu przez Radę Miejską w Tucholi uchwały Nr V/36/15 z dnia 27 lutego 2015 r. w sprawie przystąpienia do sporządzenia miejscowego planu zagospodarowania przestrzennego obejmującego działkę nr 1737/12 w obrębie ewidencyjnym Tuchola nie wniósł uwag do miejscowego planu zagospodarowania przestrzennego.
25. Zarząd zapoznał się z informacją przekazaną przez Panią Kierownik Powiatowego Centrum Pomocy Rodzinie w Tucholi, że PCPR w Tucholi zostało zaproszone przez Centrum Rozwoju Zasobów Ludzkich w Warszawie do kontynuowania

pilotażowego wdrażania projektu „Schematom STOP! Wspólne działania instytucji pomocy społecznej i instytucji rynku pracy” (realizowanego przez Centrum w okresie od grudnia 2013 r. do marca 2015 r.), którego celem jest aktywizacja rodzin wielodzietnych zagrożonych wykluczeniem społecznym oraz z informacją, że w związku z powyższym konieczne jest zatrudnienie pracowników, których zadaniem będzie opieka nad rodzinami uczestniczącymi w pilotażu .

26. Zarząd po wysłuchaniu informacji przekazanych przez Panią Kierownik Powiatowego Centrum Pomocy Rodzinie w Tucholi nt. ogłoszonego naboru wniosków w ramach programu grantowego „Wolontariat Rodzinny – lokalnie”, który jest kontynuacją działań podjętych w 2014 roku, w ramach których w całej Polsce zrealizowano projekty angażujące całe rodziny w działania wolontariatu, wyraził zgodę na przygotowanie wniosku aplikacyjnego.

27. Zarząd poprosił Panią Kierownik Powiatowego Centrum Pomocy Rodzinie w Tucholi o zapoznanie się z ogłoszonym Wieloletnim Programem „Senior-WIGOR” na lata 2015-2020, który zakłada wspieranie finansowe jednostek samorządu terytorialnego w zakresie realizacji zadań własnych określonych w art. 17 ust. 2 pkt 3, art. 19 pkt 11 oraz art. 21 pkt 5 ustawy z dnia 12 marca 2004 r. o pomocy społecznej, z jego głównym celem, założeniem oraz możliwością rozważenia wspólnego partnerstwa z gminami w ramach ww. Programu.

28. Zarząd zapoznał się z przedłożoną i omówioną przez Panią Dyrektor Powiatowego Urzędu Pracy w Tucholi informacją dot. sytuacji na rynku pracy w powiecie tucholskim w miesiącu lutym 2015 r.

Zarząd Powiatu Tucholskiego



Komenda Powiatowa Policji w Tucholi
Wydział Prewencji i Ruchu Drogowego

ul. Świecka 23, 89-500 Tuchola

tel.: 52 336 62 55, fax: 52 336 62 61, e-mail: policeja@tuchola.kujawsko-pomorska.policja.gov.pl

KOMENDA POWIATOWA POLICJI

ul. Świecka 23

L.dz. E-243/15

woj. kujawsko-pomorskie

Tuchola, 17.02.2015 r.

STAROSTWO POWIATOWE w TUCHOLI
KANCELARIA OGÓLNA
2015 -02- 17
Nr 1302 zat. 1
Podpis *[Signature]*

[Handwritten signatures and notes]
p. Staszek
Broski
p. Chmura
17.02.2015

Egz nr 1

**Starostwo Powiatowe
w Tucholi**

Dotyczy: Informacji o stanie porządku i bezpieczeństwa publicznego w powiecie za rok 2014

W odpowiedzi na pismo nr OR.0001.11.2015 z dnia 21.01.2015r dotyczące przekazania materiałów sesyjnych zawierających informację o stanie porządku i bezpieczeństwa publicznego w powiecie za rok 2014 w załączeniu przekazuję powyższe dane.

Ponadto informuję, iż przedmiotowe materiały zostały do Państwa przesłane również drogą elektroniczną na adres: radapowiatu@tuchola.pl

załączniki: 1

1- Informacja o stanie porządku i bezpieczeństwa publicznego za rok 2014

[Faint stamp and handwritten signature]
Piotr Gapiński
Naczelnik Wydziału Prewencji i Ruchu Drogowego
asp. szt. Piotr Gapiński

Wykonano w 2 egz.

egz nr 1- adresat

egz nr 2- a/a

Wysłano także pocztą elektroniczną

Osoba do kontaktu:

Naczelnik Wydziału Prewencji i Ruchu Drogowego

asp. szt. Piotr Gapiński

tel. (52) 336-62-09

oprac./druk – KS

INFORMACJA

O STANIE BEZPIECZEŃSTWA I PORZĄDKU PUBLICZNEGO W POWIECIE TUCHOLSKIM W ROKU 2014

TUCHOLA 2014

1. PION KRYMINALNY

1.1. PRACA DOCHODZENIOWO - ŚLEDcza

Dla funkcjonariuszy Wydziału Kryminalnego Komendy Powiatowej Policji w Tucholi oraz podległych Posterunków Policji priorytetem w pracy w roku 2014 było zwalczanie przestępczości pospolitej określonej w 7 głównych kategoriach przestępstw tj. kradzieży mienia, kradzieży z włamaniem, kradzieży pojazdów, uszkodzenia mienia, rozbojów, bójek i pobić, uszkodzeń ciała, narkotykowej zwłaszcza w kategorii produkcji i dystrybucji.

W/w funkcjonariusze realizowali również kierunki pracy na 2014r. wynikające z analizy za 2013r. oraz dążyli do uzyskania progów satysfakcji w miernikach pracy pionu kryminalnego określonych przez Komendę Główną oraz Komendę Wojewódzką Policji w Bydgoszczy.

Poniższa analiza obrazuje porównanie wyników uzyskanych na przestrzeni pięciu ostatnich lat (2010 – 2014).

Przestępczość ogólna

W zakresie przestępczości ogólnej wyniki ilustruje poniższa tabela.

Liczba wszczętych postępowań przygotowawczych

| | 2010 | 2011 | 2012 | 2013 | 2014 | Dynamika 14/13 % |
|-------------|------|------|------|------|------|------------------|
| PP Cekcyn | 108 | 101 | 119 | 129 | 151 | 117,1 |
| PP Gostycyn | 77 | 67 | 80 | 125 | 89 | 71,2 |
| PP Śliwice | 85 | 92 | 106 | 107 | 72 | 62,3 |
| Wydz. Krym. | 481 | 497 | 463 | 461 | 403 | 87,4 |
| Ogółem | 923 | 897 | 918 | 869 | 715 | 82,3 |

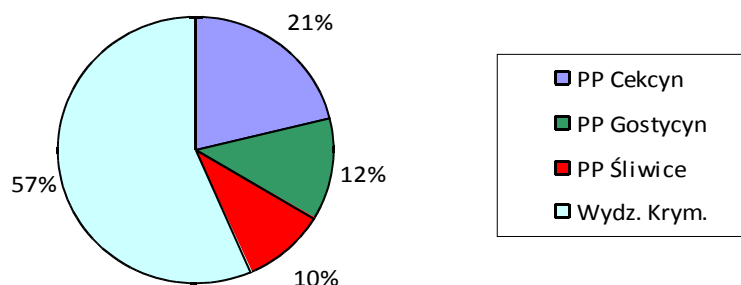
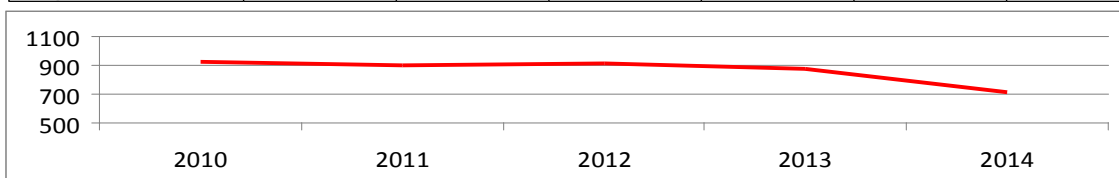

Wykrywalność ogólna

| | 2010 | 2011 | 2012 | 2013 | 2014 | Różnica 14/13 |
|---------------|-------------|-------------|-------------|-------------|-------------|------------------|
| PP Cekcyn | 88,2 | 86,2 | 85,6 | 90,3 | 84,4 | -5,9% |
| PP Gostycyn | 86,6 | 70,5 | 67,9 | 80,6 | 78,2 | -2,4% |
| PP Śliwice | 88,5 | 81,9 | 91,4 | 90,7 | 90,3 | -0,4% |
| Wydz. Krym. | 74,3 | 80,8 | 81,9 | 82,9 | 79 | -3,9% |
| Ogółem | 79,2 | 80,6 | 82,7 | 84,7 | 81,7 | -3,0% |

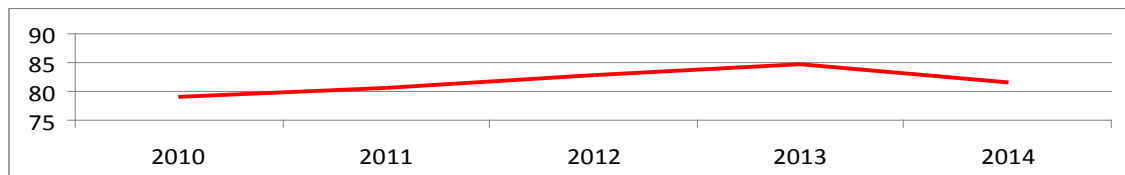

W 2014 roku uzyskano wykrywalność ogólną na poziomie 81,7 tj. spadek o 3% w stosunku do ubiegłego roku. Plasuje to Komendę Powiatową Policji w Tucholi na 6 miejscu wśród 19-tu komend miejskich i powiatowych naszego województwa (spadek z miejsca 4) Spadek wykrywalności nastąpił we wszystkich komórkach najwyższy w PP Cekcyn tj. o 5,9% a najniższy w PP Śliwice o 0,4%. Pomimo tego spadku w PP Śliwice odnotowano najwyższą wykrywalność poszczególnych komórek KPP Tuchola- podobnie jak w latach ubiegłych.

Przestępczość kryminalna

Efekty pracy policjantów pionu kryminalnego uwidocznione są wynikami osiąganymi w zakresie przestępczości kryminalnej, do której zalicza się m.in. przestępstwa pospolite, takie jak kradzieże mienia, kradzieże z włamaniem, kradzieże pojazdów, uszkodzenia mienia a także przestępstwa z ustawy o przeciwdziałaniu narkomanii oraz p-ko życiu i zdrowiu. Efektywność pracy w zakresie zwalczania przestępczości kryminalnej mierzona jest w szczególności wykrywalnością w tej kategorii.

W 2014 r. uzyskano kolejny raz wyższy poziom wykrywalności tj. 75% przy 68,5 % w 2013r. (wzrost o 7,5%), co stanowi 3 miejsce w województwie (kolejny wzrost o 3 miejsca). Jest to najlepszy wynik na przełomie ostatnich 5 lat.

Szczegółowe wyniki osiągnięte w kategorii przestępstw kryminalnych obrazują poniższe zestawienia prezentujące przebieg osiągnięć w okresie 2010-2014r.

Kolejno ilość wszczętych postępowań, ilość czynów stwierdzonych i wykrywalności.

Ilość wszczętych postępowań w zakresie przestępczości kryminalnej

| | 2010 | 2011 | 2012 | 2013 | 2014 | Dynamika 14/13 % |
|---------------|------------|------------|------------|------------|------------|---------------------|
| PP Cekcyn | 52 | 54 | 57 | 57 | 92 | 161 |
| PP Gostycyn | 33 | 46 | 48 | 57 | 54 | 95 |
| PP Śliwice | 33 | 51 | 38 | 50 | 40 | 80 |
| Wydz. Krym. | 290 | 301 | 274 | 269 | 237 | 87 |
| Ogółem | 486 | 522 | 480 | 460 | 423 | 92 |

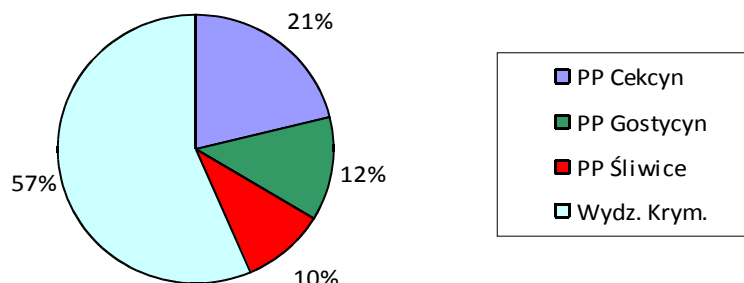
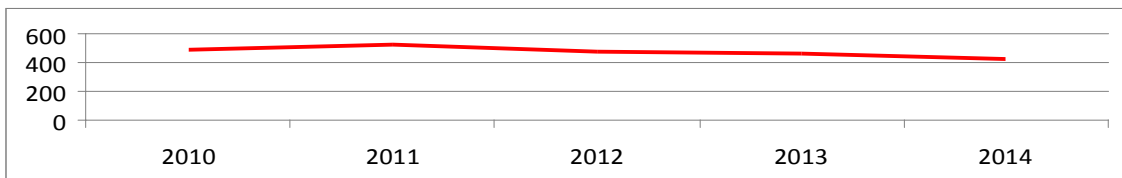

Wykrywalność przestępstw o charakterze kryminalnym

| | 2010 | 2011 | 2012 | 2013 | 2014 | Różnica 14/13 |
|---------------|-------------|-------------|-------------|-------------|-----------|---------------|
| PP Ciekcyń | 88,2 | 71,4 | 73,8 | 78,8 | 82,4 | +4,4% |
| PP Gostycyn | 71,1 | 60,0 | 50,0 | 55,8 | 66,7 | +10,9% |
| PP Śliwice | 68 | 72,1 | 83,3 | 75,0 | 75,7 | +0,7% |
| Wydz. Krym. | 56 | 62,7 | 67,8 | 64,9 | 72,1 | +7,2% |
| Ogółem | 59,3 | 64,3 | 68,1 | 68,5 | 75 | +7,5% |

Średnia wojewódzka 58,9 III

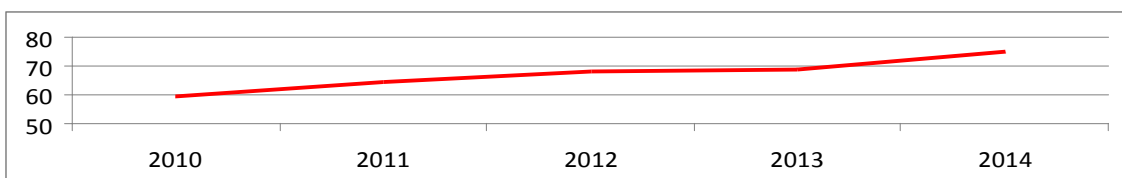

Poniżej przedstawiono dane liczbowe odnoszące się do kategorii przestępstw najbardziej dokuczliwych dla lokalnej społeczności, do których zaliczamy:

| | |
|-----------------------|----------------------------|
| kradzieże, | kradzieże z włamaniem, |
| bójki i pobicia, | rozboje, |
| kradzieże samochodów, | uszkodzenia mienia, |
| uszkodzenia ciała, | przestępczość narkotykową. |

oraz przestępczość gospodarczą w tym przestępstwa korupcyjne.

Liczba wszczętych dochodzeń w sprawach dotyczących kradzieży cudzej rzeczy

| | 2010 | 2011 | 2012 | 2013 | 2014 | Dynamika 13/12 % |
|---------------|------------|------------|------------|-----------|-----------|---------------------|
| PP Cekcyn | 15 | 17 | 14 | 7 | 17 | 242,9 |
| PP Gostycyn | 9 | 18 | 15 | 12 | 15 | 125 |
| PP Śliwice | 6 | 17 | 8 | 6 | 8 | 133 |
| Wydz. Krym. | 82 | 68 | 78 | 66 | 46 | 69,7 |
| Ogółem | 134 | 138 | 138 | 93 | 87 | 93,5 |

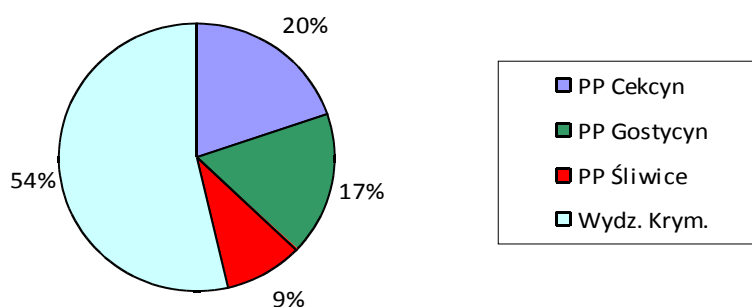
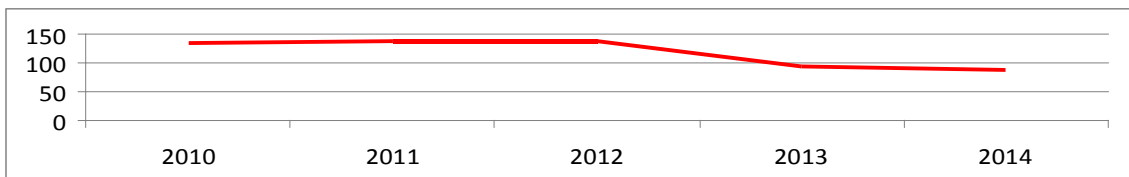

Wykrywalność kradzieży mienia

| | 2010 | 2011 | 2012 | 2013 | 2014 | Różnica 14/13 |
|---------------|-------------|-------------|-----------|-------------|-------------|------------------|
| PP Cekcyn | 73,3 | 50,0 | 41,7 | 66,7 | 71,9 | +5,2 |
| PP Gostycyn | 50,0 | 44,4 | 40,9 | 38,5 | 43,7 | +5,2 |
| PP Śliwice | 50,0 | 54,5 | 72,2 | 25,0 | 60,0 | +35 |
| Wydz. Krym. | 36,1 | 38,5 | 45,9 | 43,2 | 34,0 | -9,2 |
| Ogółem | 41,4 | 42,2 | 48 | 45,7 | 49,5 | +3,8 |

Średnia wojewódzka 35,9 IV

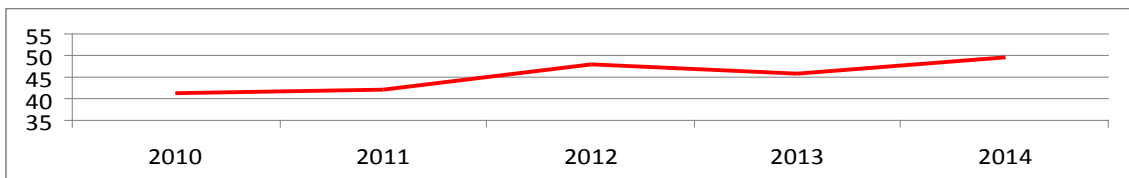

W 2014 roku odnotowano kolejny spadek wszczętych postępowań dotyczących kradzieży rzeczy o 6 – dynamika 93,5%, przy jednoczesnym niewielkim wzroście czynów stwierdzonych o 3– dynamika 103% oraz wzroście wykrywalności z 45,7% w 2013r. do 49,5% tj. o 3,8%, co stanowi 4 miejsce w województwie (wzrost o kolejne 2 miejsca). Jest to najwyższy osiągnięty wynik na przełomie ostatnich 5-ciu lat, jednak niższy od oczekiwanego określonego na poziomie 50%.

Liczba wszczętych postępowań w sprawach dotyczących kradzieży z włamaniem

| | 2010 | 2011 | 2012 | 2013 | 2014 | Dynamika 14/13 % |
|---------------|-----------|-----------|-----------|-----------|-----------|------------------|
| PP Cekcyn | 6 | 2 | 7 | 10 | 21 | 210 |
| PP Gostycyn | 10 | 8 | 9 | 6 | 10 | 166,7 |
| PP Śliwice | 2 | 12 | 8 | 7 | 7 | 100 |
| Wydz. Krym. | 50 | 36 | 31 | 39 | 31 | 79,49 |
| Ogółem | 79 | 72 | 68 | 70 | 70 | 100 |

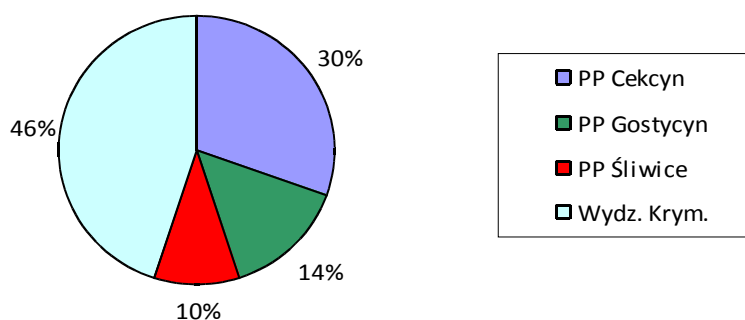
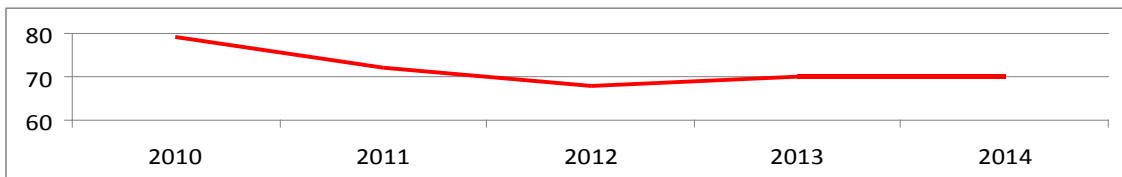

Wykrywalność kradzieży z włamaniem

| | 2010 | 2011 | 2012 | 2013 | 2014 | Różnica 14/13 |
|---------------|-------------|-------------|-------------|-------------|-------------|---------------|
| PP Cekcyn | 57,1 | 0,0 | 54,5 | 33,3 | 84,3 | +51 |
| PP Gostycyn | 61,1 | 33,3 | 12,5 | 25,0 | 38,5 | +13,5 |
| PP Śliwice | 66,7 | 60,0 | 40,0 | 25,0 | 42,9 | +17,9 |
| Wydz. Krym. | 35,6 | 35,6 | 53,5 | 48,9 | 68,5 | +19,6 |
| Powiat | 41,0 | 42,0 | 43,9 | 42,3 | 72,7 | +30,4 |

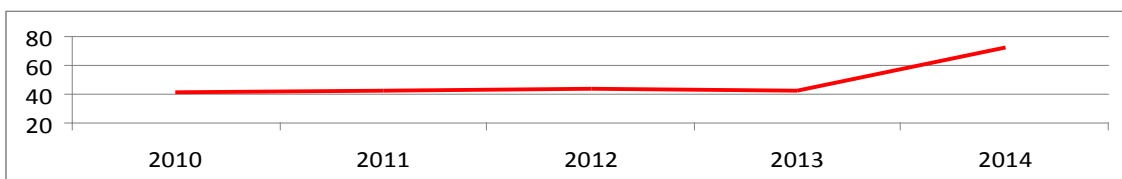

W 2014r. wszczęto tyle samo postępowań przygotowawczych dotyczących kradzieży z włamaniem jak w roku ubiegłym – dynamika 100%, przy bardzo dużym wzroście ilości czynów stwierdzonych bo o 99 – dynamika 232%, oraz bardzo dużym wzroście wykrywalności z 42,3% w 2013 r. do 72,7% w 2014 r., tj. o 30,4% co stanowi 1 miejsce w województwie. Podobnie jak w kategorii przestępstw kradzieży jest to najwyższa wykrywalność na przełomie ostatnich 5-ciu lat. Jest to wynik dużo wyższy od oczekiwanego określonego na poziomie 50%.

Liczba wszczętych dochodzeń w sprawach dotyczących bójki i pobicia

| | 2010 | 2011 | 2012 | 2013 | 2014 | Dynamika 14/13 % |
|---------------|----------|----------|----------|----------|----------|---------------------|
| PP Cekcyn | 0 | 0 | 0 | 0 | 0 | - |
| PP Gostycyn | 1 | 0 | 0 | 0 | 1 | - |
| PP Śliwice | 1 | 0 | 0 | 0 | 1 | - |
| Wydz. Krym. | 3 | 2 | 3 | 7 | 0 | 0 |
| Ogółem | 6 | 3 | 5 | 7 | 2 | 28,6 |

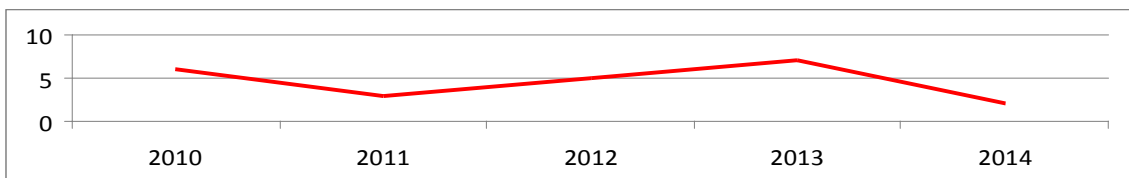

Wykrywalność w kategorii bójka i pobicie

| | 2010 | 2011 | 2012 | 2013 | 2014 | Różnica 14/13 |
|---------------------------|--------------|--------------|------------|-------------|-------------|------------------|
| PP Cekcyn | - | - | - | - | - | - |
| PP Gostycyn | - | - | - | - | - | - |
| PP Śliwice | - | - | - | - | 100 | - |
| Wydz. Krym. | 100,0 | 100,0 | 100 | 75,0 | 100 | +25 |
| Powiat | 100,0 | 100,0 | 100 | 77,8 | 100 | +22,2 |
| Średnia wojewódzka | | | | | 85,9 | I/8 |

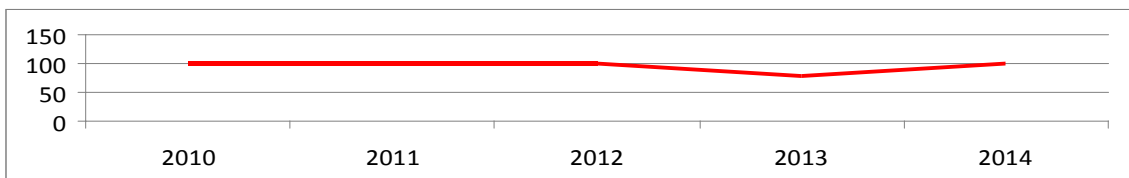

W 2014 roku duży spadek (najwyższy w ostatnich 5-ci latach) wszczęć postępowań w tej kategorii przestępstw, tj. o 5 postępowań z 7 do 2 – dynamika 28,6% przy jednoczesnym spadku czynów stwierdzonych z 9 do 3- dynamika 33,3%. Odnotowano wzrost wykrywalności do poziomu z 77,8% do 100% . Jest to 1 z ośmioma innymi jednostkami miejsce w województwie. Zaznaczyć należy, że bezwzględne wartości liczbowe w tej kategorii przestępstw są niewielkie.

Liczba wszczętych postępowań w sprawach o rozboje

| | 2010 | 2011 | 2012 | 2013 | 2014 | Dynamika 14/13 % |
|---------------|-----------|----------|----------|----------|----------|---------------------|
| PP Cekcyn | 0 | 1 | 0 | 0 | - | - |
| PP Gostycyn | 1 | 0 | 0 | 1 | 1 | 100 |
| PP Śliwice | 1 | 0 | 1 | 0 | - | - |
| Wydz. Krym. | 7 | 4 | 3 | 1 | 4 | 400 |
| Ogółem | 10 | 5 | 4 | 2 | 5 | 250 |

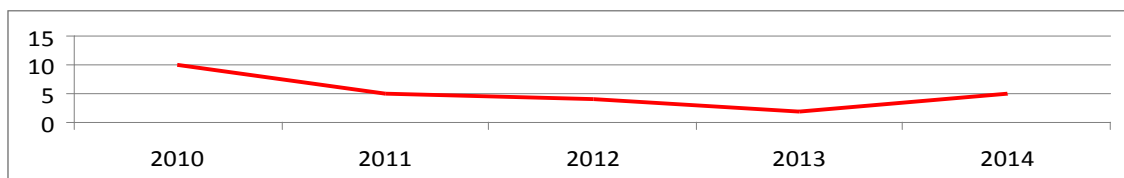

Wykrywalność w sprawach o rozboje

| | 2010 | 2011 | 2012 | 2013 | 2014 | Różnica 14/13 |
|---------------|-------------|------------|---------------------------|------------|-------------|---------------|
| PP Cekcyn | - | 100 | 100 | - | - | - |
| PP Gostycyn | - | - | - | - | - | - |
| PP Śliwice | 0 | - | 100 | - | - | - |
| Wydz. Krym. | 77,8 | 100 | 100 | 100 | 66,7 | -33,3 |
| Powiat | 76,9 | 100 | 100 | 100 | 66,7 | -33,3 |
| | | | Średnia wojewódzka | | 80,4 | XIX |

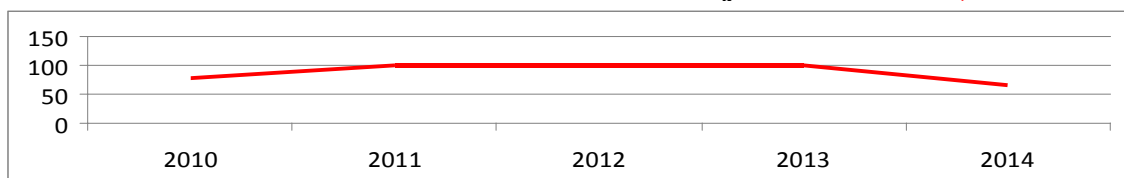

W zakresie przestępczości rozbójniczej Komenda Powiatowa Policji w Tucholi odnotowała wzrost wszczęć w tej kategorii, tj. z 2 w 2013 r. do 5 w 2014 r.- dynamika 250%, oraz kolejny spadek czynów stwierdzonych o 4, z 7 do 3 – dynamika 33,3%. Osiągnięto wykrywalność 66,7% tj. najniższą w ostatnich latach co plasuje nas na ostatnim miejscu w województwie.

Zaznaczyć należy, że podobnie jak we wcześniej omawianej kategorii mamy do czynienia z niewielką liczbą bezwzględną. Na trzy stwierdzone przestępstwa jedno zostało nie wykryte.

Liczba wszczętych postępowań przygotowawczych- uszczerbek na zdrowiu (art. 157§1kk)

| | 2010 | 2011 | 2012 | 2013 | 2014 | Dynamika 14/13 % |
|---------------|-----------|-----------|-----------|-----------|-----------|------------------|
| PP Cekcyn | 1 | 2 | 4 | 4 | 3 | 75 |
| PP Gostycyn | 1 | 0 | 1 | 2 | 1 | 50 |
| PP Śliwice | 2 | 4 | 2 | 3 | 1 | 33,3 |
| Wydz. Krym. | 7 | 10 | 10 | 4 | 9 | 225 |
| Ogółem | 16 | 19 | 17 | 15 | 14 | 93,3 |

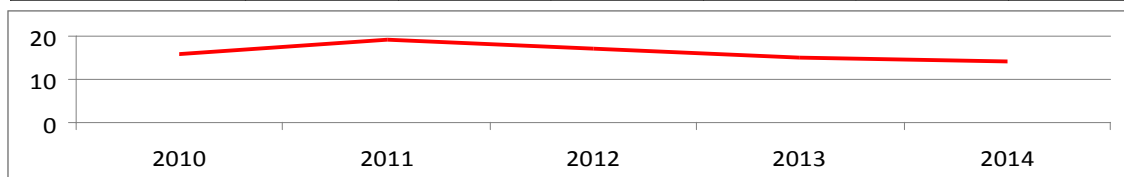

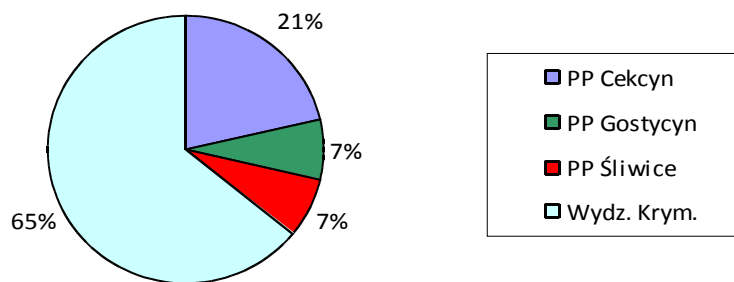

Wykrywalność przestępstw- uszczerbek na zdrowiu

| | 2010 | 2011 | 2012 | 2013 | 2014 | Różnica 14/13 |
|---------------------------|-------------|-------------|--------------|-------------|--------------|---------------|
| PP Cekcyn | 100,0 | 100,0 | 100,0 | 100,0 | 100 | 0 |
| PP Gostycyn | - | - | - | 100,0 | 100 | 0 |
| PP Śliwice | 66,7 | 100,0 | 100,0 | 100,0 | - | - |
| Wydz. Krym. | 87,5 | 87,5 | 100,0 | 83,3 | 77,8 | -5,5 |
| Ogółem | 86,7 | 94,7 | 100,0 | 92,9 | 85,7 | -7,2 |
| Średnia wojewódzka | | | | | 88,05 | XIV |

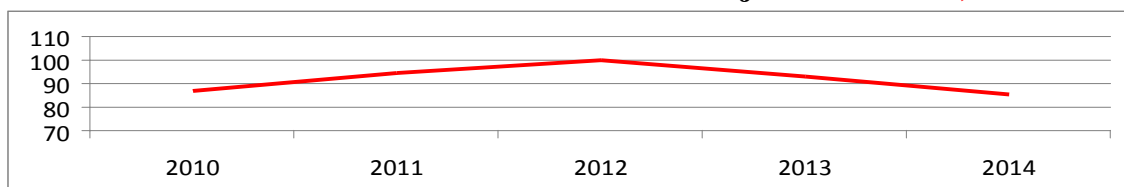

W 2014 roku ponownie odnotowano niewielki spadek wszczęć postępowań w tej kategorii przestępstw, tj. o 1 postępowanie – dynamika 93,3%, przy tej samej ilości czynów stwierdzonych – dynamika 100%. Odnotowano również kolejny spadek wykrywalności tego rodzaju przestępstw osiągając poziom 85,7%. Podobnie jak w przestępstwach wcześniej omawianych wykazane są bezwzględne wartości liczbowe w tej kategorii przestępstw są niewielkie.

Liczba wszczęć dochodzeń w sprawach o kradzieże samochodów

| | 2010 | 2011 | 2012 | 2013 | 2014 | Dynamika 14/13 % |
|---------------|-----------|-----------|----------|----------|-----------|------------------|
| PP Cekcyn | 0 | 3 | 0 | 0 | 2 | - |
| PP Gostycyn | 2 | 2 | 1 | 1 | 2 | 200 |
| PP Śliwice | 1 | 4 | 0 | 0 | 2 | - |
| Wydz. Krym. | 9 | 9 | 6 | 8 | 6 | 75 |
| Ogółem | 12 | 21 | 8 | 9 | 12 | 133 |

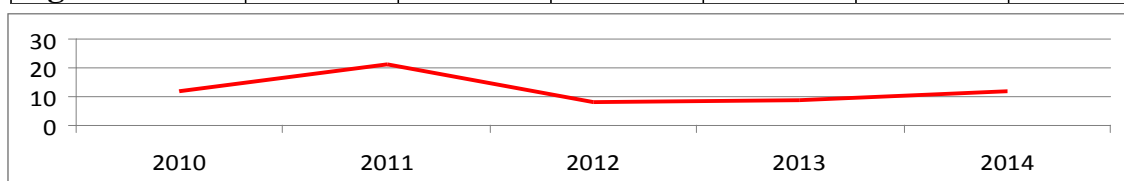

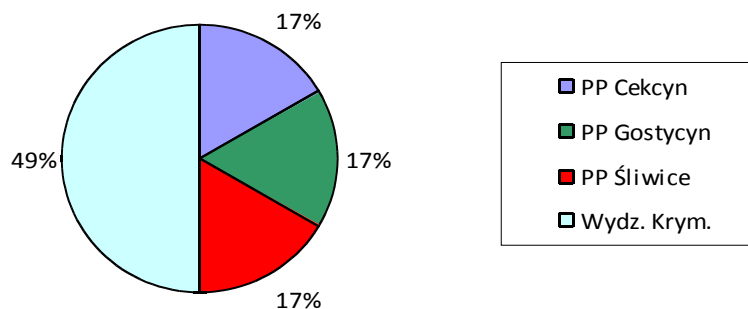

Wykrywalność kradzieży samochodów

| | 2010 | 2011 | 2012 | 2013 | 2014 | Różnica 14/13 |
|---------------|-------------|------------|-------------|------------|------------|---------------|
| PP Ciekcyń | 100,0 | 0,0 | - | - | 0 | 0 |
| PP Gostycyn | 0,0 | 0,0 | 0,0 | - | 0 | 0 |
| PP Śliwice | - | 0,0 | - | - | 0 | 0 |
| Wydz. Krym. | 38,5 | 8,3 | 28,6 | 0,0 | 14,3 | 14,3 |
| Powiat | 37,5 | 7,7 | 22,2 | 0,0 | 7,7 | +7,7 |

Średnia wojewódzka 31,54 XVIII

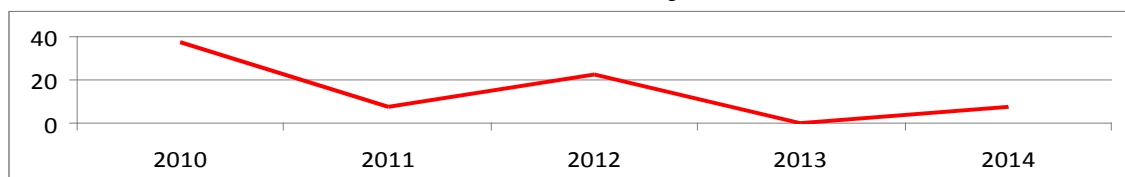

Jedną z plag ostatnich lat są kradzieże pojazdów. Na terenie działania Komendy Powiatowej Policji w Tucholi w tej kategorii przestępstw w 2014r. zanotowano niewielki wzrost wszczęć, tj. o 3 postępowania z 9 do 12- dynamika 133% przy jednoczesnym wzroście czynów stwierdzonych, tj. o 6 z 7 do 13- dynamika 185,7%. W ubiegłym roku zdołano ustalić sprawców tylko jednego przestępstwa tej kategorii osiągając wykrywalność 7,7%. Tylko jedna jednostka nie ustaliła żadnego sprawcy kradzieży pojazdu.

Liczba wszczęć dochodzeń w sprawach o uszkodzenie mienia

| | 2010 | 2011 | 2012 | 2013 | 2014 | Dynamika 14/13 % |
|---------------|-----------|-----------|-----------|-----------|-----------|------------------|
| PP Ciekcyń | 5 | 2 | 2 | 2 | 6 | 300 |
| PP Gostycyn | 3 | 4 | 5 | 4 | 4 | 100 |
| PP Śliwice | 2 | 2 | 1 | 4 | 0 | 0 |
| Wydz. Krym. | 27 | 35 | 23 | 23 | 16 | 69,6 |
| Ogółem | 41 | 51 | 32 | 33 | 26 | 78,8 |

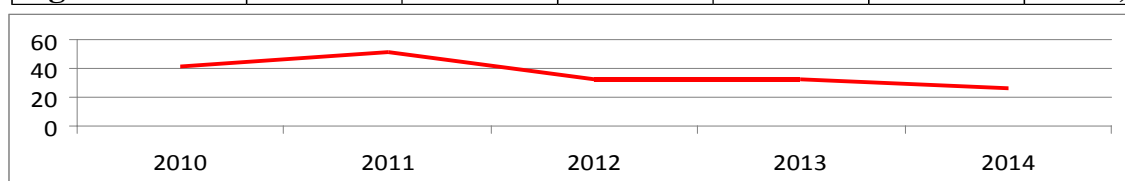

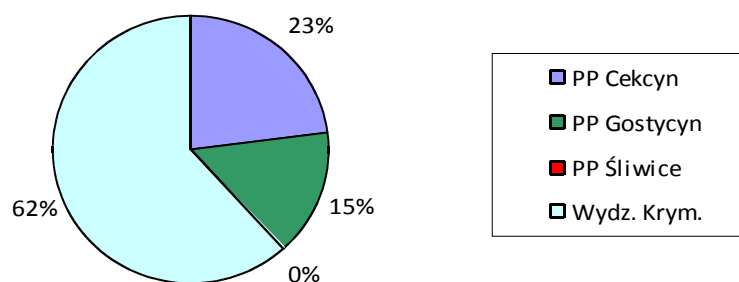

Wykrywalność w kategorii uszkodzenie mienia

| | 2010 | 2011 | 2012 | 2013 | 2014 | Różnica 14/13 |
|---------------|-------------|-------------|-------------|-------------|-----------|---------------|
| PP Cekcyn | 40,0 | 66,7 | 66,7 | 100,0 | 66,7 | -33,3 |
| PP Gostycyn | 100,0 | 66,7 | 60,0 | 40,0 | 50 | +10 |
| PP Śliwice | 50,0 | 100,0 | 100,0 | 100,0 | - | - |
| Wydz. Krym. | 43,3 | 65,0 | 30,0 | 50,0 | 42,9 | -7,1 |
| Powiat | 45,5 | 68,5 | 48,5 | 51,7 | 50 | -1,7 |

Średnia wojewódzka 36,08 IX

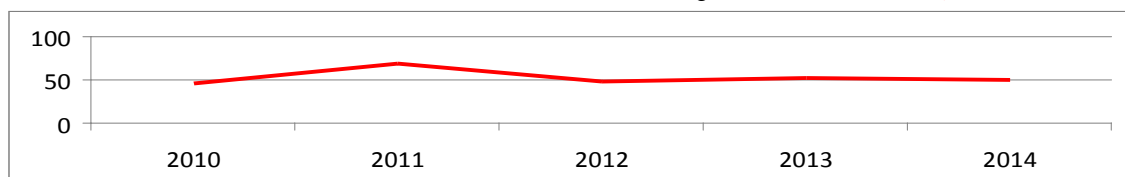

W roku 2014 odnotowano spadek wszczętych postępowań o 7- dynamika 78,8%, oraz spadek czynów stwierdzonych o 4- dynamika 80% w tej kategorii przy jednoczesnym niewielkim spadku wykrywalności o 1,7% co stanowi 9 miejsce w województwie (spadek z 2 miejsca)

Wykrywalność w 7 kategoriach przestępstw pospolitych

| | 2010 | 2011 | 2012 | 2013 | 2014 | Różnica 14/13 |
|---------------|-------------|-------------|-------------|-------------|-------------|---------------|
| PP Cekcyn | 64,3 | 58,1 | 60,6 | 60,0 | 80,6 | +20,6 |
| PP Gostycyn | 62,1 | 43,6 | 37,1 | 39,3 | 43,7 | +4,4 |
| PP Śliwice | 53,3 | 44,4 | 64,5 | 40,0 | 57,9 | +17,9 |
| Wydz. Krym. | 41,2 | 49,2 | 51,6 | 51,2 | 55,8 | +4,6 |
| Powiat | 45,6 | 51,2 | 51,5 | 50,8 | 64,3 | +13,5 |

Średnia wojewódzka 41,5 I

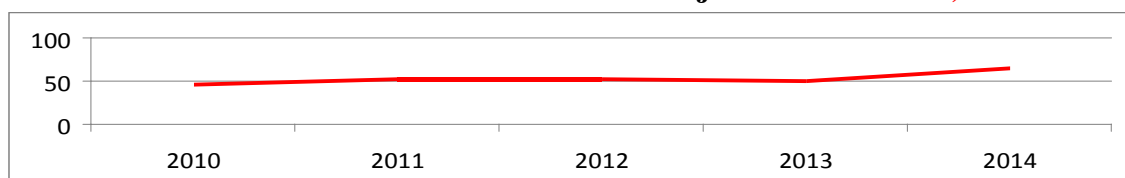

Wykrywalność w 7 kategoriach przestępstw w okresie 2014r. przez KPP w Tucholi na tle innych jednostek województwa kujawsko-pomorskiego prezentuje poniższa tabela.

Wykrywalność w 7 kategoriach przestępstw pospolitych

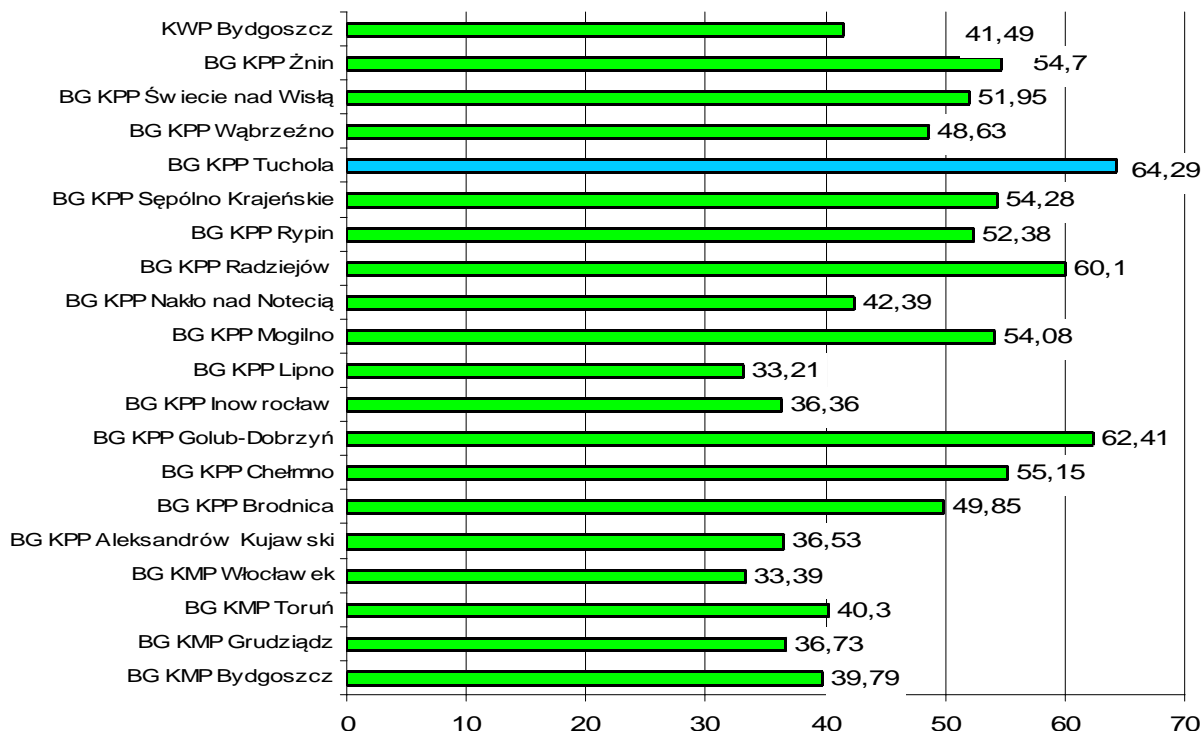

W 2014 roku odnotowano kolejny spadek wszczętych postępowań przygotowawczych w 7 kategoriach przestępstw – dynamika 91,8% przy znacznym wzroście czynów stwierdzonych – dynamika 137,5%. Komenda Powiatowa Policji w Tucholi osiągnęła wykrywalność w 7 podstawowych kategoriach przestępstw pospolitych najwyższą w okresie ostatnich 5-ciu lat tj. 64,3 % (wzrost o 13,5%) co stanowi 1 miejsce w województwie.

Przestępczość narkotykowa

Wszczęcia dochodzeń dotyczących przestępczości narkotykowej

| | 2010 | 2011 | 2012 | 2013 | 2014 | Dynamika 14/13 % |
|---------------|-----------|-----------|-----------|-----------|-----------|------------------|
| PP Cekcyn | 2 | 3 | 2 | 5 | 1 | 20 |
| PP Gostycyn | 1 | 0 | 1 | 0 | 1 | 100 |
| PP Śliwice | 3 | 2 | 3 | 3 | 1 | 33,3 |
| Wydz. Krym. | 14 | 16 | 12 | 21 | 28 | 133,3 |
| Ogółem | 21 | 21 | 20 | 29 | 31 | 106,9 |

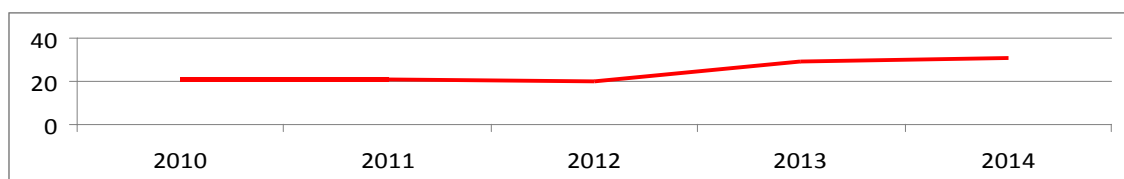

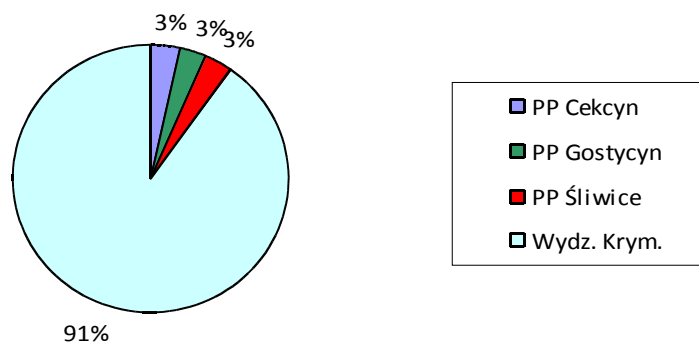

W roku 2014 wszczęto o 2 postępowania więcej dot. przestępczości narkotykowej jak w 2013 r.- dynamika 106,9%. Odnotowano niewielki spadek ilości przestępstw stwierdzonych z 42 w 2013 do 39 w 2014 – dynamika 92,9 %. Należy przy tym zauważyć, że podobnie jak w ubiegłym roku zanotowano wszczęcia jak i czyny stwierdzone o produkcję, handel i udzielanie środków odurzających, co jest z jednym z priorytetów Policji. Osiągnięto wykrywalność na poziomie 97,44% przy 100% w 2013r.

Postępowania w sprawie o zabójstwo

W 2014 roku Komenda Powiatowa Policji w Tucholi prowadziła jedno postępowanie w sprawie usiłowania zabójstwa i podżegania do zabójstwa mającego mieć miejsce w 2012r. na terenie powiatu tucholskiego. Postępowanie zostało umorzone na podstawie art. 17§1 pkt 1 kpk wobec braku danych dostatecznie uzasadniających podejrzenie popełnienia czynu.

Wykrywalność ogólna i dynamika wszczęć postępowań przygotowawczych w skali województwa w 2014 roku

| Lp. | Powiat | Wykrywalność | Dynamika wszczęć |
|-----|--------------------|-----------------|------------------|
| 1 | KMP Bydgoszcz | 62,36 | 87,3 |
| 2 | KMP Grudziądz | 67,12 | 87,66 |
| 3 | KMP Toruń | 66,69 | 90,66 |
| 4 | KMP Włocławek | 62,15 | 90,39 |
| 5 | KPP Aleksandrów | 71,28 | 91,6 |
| 6 | KPP Brodnica | 80,48 | 83,5 |
| 7 | KPP Chełmno | 82,98 | 84,24 |
| 8 | KPP Golub-Dobrzyń | 87,66 | 72,69 |
| 9 | KMP Inowrocław | 67,73 | 87,77 |
| 10 | KPP Lipno | 70,28 | 93,45 |
| 11 | KPP Mogilno | 79,91 | 78,31 |
| 12 | KPP Nakło | 76,31 | 86,12 |
| 13 | KPP Radziejów | 84,24 | 79,35 |
| 14 | KPP Rypin | 84,76 | 81,88 |
| 15 | KPP Sępólno Kraj. | 79,36 | 88,68 |
| 16 | KPP TUCHOLA | 81,66 VI | 82,28 |
| 17 | KPP Wąbrzeźno | 82,61 | 71,13 |
| 18 | KPP Świecie | 76,68 | 90,7 |
| 19 | KPP Żnin | 80,08 | 88,38 |
| 20 | KWP Bydgoszcz | 69,06 | 87,75 |

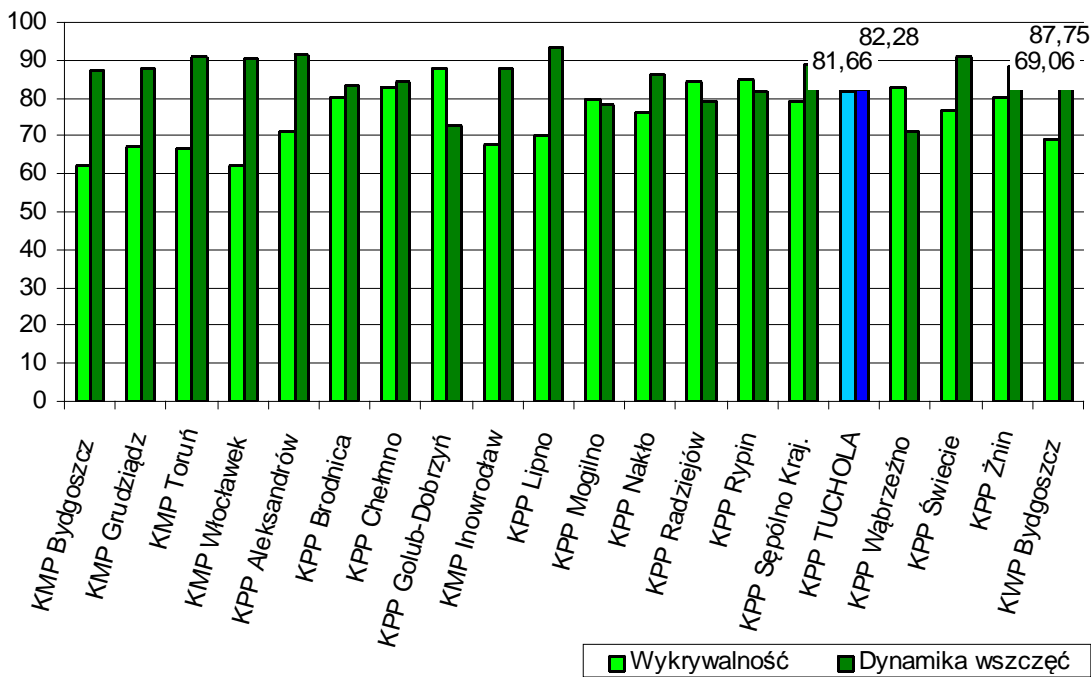

PODSUMOWANIE

W 2014r. policjanci pionu kryminalnego Komendy Powiatowej Policji w Tucholi realizowali zadania wynikające z wyznaczonych kierunków pracy na 2014 rok oraz priorytetów określonych w poszczególnych miernikach przez Komendę Główną Policji. Przedstawione powyżej efekty pracy należy uznać za dobre.

Odnotowano niewielki spadek wykrywalności ogólnej, przestępczości gospodarczej oraz kilku kategorii przestępstw pospolitych między innymi: rozboje, uszkodzenia mienia, uszkodzenia ciała. Pozytywnym zjawiskiem jest fakt wzrostu wykrywalności w kradzieżach, kradzieżach z włamaniem. Nadal bolączką jest zjawisko niskiej skuteczności zwalczania przestępczości samochodowej tj. barku ustaleń sprawców przestępstw kradzieży pojazdów. Komenda Powiatowa Policji w Tucholi uplasowała się na **VI miejscu** wśród 19 komend Województwa Kujawsko-Pomorskiego (spadek z miejsca 4).

2. PION PREWENCJI

2.1 PREWENCJA OGÓLNA

Funkcjonariusze pionu prewencji w 2014 roku wykonywali zadania zmierzające do zapewnienia właściwego poziomu bezpieczeństwa i porządku publicznego na terenie podległego rejonu służbowego.

REALIZACJA ZADAŃ PREWENCYJNYCH I OSIĄGNIĘTYCH WYNIKÓW

Funkcjonowanie służby ochronnej w Pomieszczeniu dla Osób Zatrzymanych.

Zatrzymanie osób w Pomieszczeniach dla Osób Zatrzymanych ogółem:

| ROK | Tuchola | PP Cekcyn | PP Bysław | PP Gostycyn | PP Kęsowo | PP Śliwice | RAZEM |
|--------|---------|--------------|--------------|----------------|--------------|---------------|-------|
| 2010r | 153 | 18 | 4 | 12 | 1 | 7 | 195 |
| 2011r | 212 | 8 | 5 | 8 | 0 | 6 | 239 |
| 2012r. | 263 | 7 | 4 | 13 | 1 | 8 | 296 |
| 2013r | 316 | 19 | | 11 | | 2 | 349 |
| 2014r. | 233 | 30 | | 16 | | 3 | 282 |

Zatrzymanie osób w PDOZ podejrzewanych o popełnienie przestępstwa:

| ROK | Tuchola | PP Cekcyn | PP Bysław | PP Gostycyn | PP Kęsowo | PP Śliwice | RAZEM |
|--------|---------|--------------|--------------|----------------|--------------|---------------|-------|
| 2010r | 51 | 1 | 2 | 3 | 0 | 4 | 61 |
| 2011r | 86 | 3 | 0 | 4 | 0 | 1 | 94 |
| 2012r | 98 | 1 | 0 | 4 | 1 | 2 | 106 |
| 2013r. | 99 | 2 | | 2 | | 1 | 104 |
| 2014r | 63 | 9 | | 3 | | 0 | 75 |

Zatrzymanie osób w PDOZ za popełnione wykroczenia:

W roku 2014 odnotowano 6 (KPP Tuchola) zatrzymań sprawców wykroczeń, których w trakcie czynności wyjaśniających osadzono w Pomieszczeniu dla Osób Zatrzymanych KPP Tuchola. W roku ubiegłym odnotowano 1 sprawcę (KPP Tuchola), natomiast w latach 2010-2012 nie odnotowano takiego przypadku zarówno w KPP w Tucholi, jak i podległych posterunkach.

Zatrzymanie osób w PDOZ na polecenie sądu lub prokuratury:

| ROK | Tuchola | PP Cekcyn | PP Bysław | PP Gostycyn | PP Kęsowo | PP Śliwice | RAZEM |
|--------|---------|--------------|--------------|----------------|--------------|---------------|-------|
| 2010r | 15 | 0 | 0 | 1 | 0 | 3 | 19 |
| 2011r | 15 | 0 | 0 | 0 | 0 | 2 | 17 |
| 2012r | 15 | 1 | 0 | 0 | 0 | 2 | 18 |
| 2013r. | 27 | 5 | | 3 | | 0 | 35 |
| 2014r | 23 | 0 | | 0 | | 0 | 23 |

Zatrzymanie osób w PDOZ w związku z doprowadzeniem do wytrzeźwienia w oparciu o art. 40 ust 2 Ustawy o wych. w trzeźwości i przeciwdziałaniu alkoholizmowi:

| ROK | Tuchola | PP Cekcyn | PP Bysław | PP Gostycyn | PP Kęsowo | PP Śliwice | RAZEM |
|--------|---------|--------------|--------------|----------------|--------------|---------------|-------|
| 2010r | 78 | 10 | 2 | 8 | 1 | 0 | 99 |
| 2011r | 111 | 5 | 5 | 4 | 0 | 3 | 128 |
| 2012r | 150 | 5 | 4 | 9 | 0 | 4 | 172 |
| 2013r. | 190 | 12 | | 6 | | 2 | 210 |
| 2014r. | 141 | 21 | | 13 | | 3 | 178 |

W ocenianym okresie 2014r. w Pomieszczeniach dla Osób Zatrzymanych KPP Tuchola umieszczono 282 osoby, natomiast w analogicznym okresie 2013 roku 349 osób, tak więc odnotowano spadek zatrzymań w PDOZ ogółem o 67 osób (spadek o 23,7 %)

Biorąc pod uwagę poszczególne przyczyny zatrzymań w PDOZ ocena tego zagadnienia przedstawia się następująco:

- a) zatrzymanie osób podejrzanych o popełnienie przestępstwa – liczba w tej kategorii zmniejszyła się o 29 osób, tj. o 38 % w stosunku do roku ubiegłego,
- b) zatrzymania osób na polecenie sądu i prokuratury – liczba w tej kategorii spadła o 12 osób, co stanowi spadek o 52,1 % w porównaniu do roku 2013.
- c) zatrzymania w związku z doprowadzeniem w celu wytrzeźwienia w oparciu o art. 40 ust. 2 Ustawy z dnia 26.10.1982r. o wychowaniu w trzeźwości i przeciwdziałaniu alkoholizmowi” – liczba w tej kategorii spadła o 32 osoby, tj. 17,9 % w stosunku do roku poprzedniego.

Zauważyć należy, iż po raz pierwszy od 4 lat spadła liczba osób zatrzymanych do wytrzeźwienia. Od roku 2009 do 2013 liczba ta stale wzrastała stanowiąc zwyżkę aż o 200%. Przełom nastąpił dopiero w roku 2014, kiedy to w kategorii tej zanotowano blisko 18% spadek zatrzymań w PDOZ.

Legitymowanie osób

W 2014 r. funkcjonariusze pionu prewencji KPP Tuchola wylegitymowali ogółem 34.358 osób. W stosunku do analogicznego okresu 2013 r. nastąpił wzrost liczby wylegitymowanych z ilości 29.466 osób, tj, o 4.892 osoby.

| ROK | Tuchola | PP Cekcyn | PP Bysław | PP Gostycyn | PP Kęsowo | PP Śliwice | RAZEM |
|--------|---------|--------------|--------------|----------------|--------------|---------------|-------|
| 2010r | 13168 | 1307 | 2211 | 787 | 482 | 2078 | 20033 |
| 2011r | 19478 | 1793 | 2270 | 1405 | 881 | 2726 | 28553 |
| 2012r | 18327 | 1926 | 1787 | 824 | 1488 | 2554 | 26906 |
| 2013r. | 23152 | 3039 | | 1314 | | 1961 | 29466 |
| 2014r. | 25110 | 3816 | | 3167 | | 2265 | 34358 |

W rozbiciu na poszczególne komórki organizacyjne odnotowano wzrosty liczb legitymowań osób sprawdzonych w systemach informatycznych:

1. KPP Tuchola + 1958 osób,
2. Posterunek Policji Cekcyn + 777 osób,
3. Posterunek Policji Gostycyn + 1853 osoby,
4. Posterunek Policji Śliwice + 304 osoby.

Interwencje:

Interwencje ogółem :

| ROK | Tuchola | Gmina Cekcyn | Gmina Gostycyn | Gmina Kęsowo | Gmina Lubiewo | Gmina Śliwice | RAZEM |
|--------|---------|-----------------|-------------------|-----------------|------------------|------------------|-------|
| 2010r | 2067 | 108 | 126 | 52 | 80 | 112 | 2545 |
| 2011r | 1730 | 247 | 235 | 128 | 202 | 149 | 2691 |
| 2012r | 1680 | 222 | 235 | 150 | 231 | 126 | 2644 |
| 2013r. | 1434 | 164 | 267 | 106 | 184 | 127 | 2282 |
| 2014r | 1311 | 203 | 216 | 117 | 164 | 173 | 2184 |

W 2014 roku w całym powiecie tucholskim przeprowadzono ogółem **2184** interwencje, odnotowując spadek ogólnej liczby przeprowadzonych interwencji, w stosunku do 2013 r. o **98** interwencji. Dziennie funkcjonariusze KPP w Tucholi przeprowadzili w 2014 roku statystycznie 5,98 interwencji. Struktura miejsc ich wykonywania przedstawia się następująco:

Interwencje w miejscach publicznych / interwencje domowe:

| ROK | Tuchola | Gmina Cekcyn | Gmina Gostycyn | Gmina Kęsowo | Gmina Lubiewo | Gmina Śliwice | RAZEM |
|--------------|-------------------|-------------------------|---------------------------|-------------------------|--------------------------|--------------------------|-------------------|
| 2010r | 1734/ 333 | 62 / 46 | 94 / 32 | 43 / 9 | 44 / 36 | 54 / 58 | 2031 / 514 |
| 2011r | 1423 / 307 | 175 / 72 | 130 / 105 | 101 / 27 | 169 / 33 | 106 / 43 | 2104 / 587 |
| 2012r | 1336 / 344 | 161 / 61 | 168 / 67 | 107 / 43 | 179 / 52 | 91 / 35 | 2042 / 602 |
| 2013r | 1109/325 | 98/66 | 138/129 | 73/33 | 145/39 | 81/46 | 1644/638 |
| 2014r | 1074/237 | 150/53 | 125/91 | 84/33 | 125/39 | 136/37 | 1694/490 |

Różnice pod względem miejsca występowania przedstawiają się następująco:

- w miejscach publicznych - wzrost o **50** interwencji
- interwencje domowe - spadek o **148** interwencji

Wśród liczby przeprowadzonych interwencji w roku 2014 w rozbiciu na poszczególne ogniwa pionu prewencji KPP Tuchola odnotowano następujące różnice ilości interwencji:

Wywiady i ustalenia

| ROK | Tuchola | PP Cekcyn | PP Bysław | PP Gostycyn | PP Kęsowo | PP Śliwice | RAZEM |
|--------------|----------------|----------------------|----------------------|------------------------|----------------------|-----------------------|--------------|
| 2010r | 286 | 101 | 106 | 48 | 87 | 43 | 671 |
| 2011r | 256 | 113 | 98 | 59 | 85 | 131 | 742 |
| 2012r | 601 | 169 | 145 | 119 | 89 | 56 | 1179 |
| 2013r | 680 | 360 | | 286 | | 47 | 1373 |
| 2014r | 656 | 461 | | 509 | | 41 | 1667 |

W roku 2014 r. funkcjonariusze KPP w Tucholi ogółem przeprowadzili **1667** wywiadów i ustaleń dla różnych instytucji, m.in. dla sądów, prokuratury, komorników organów wojskowych oraz innych jednostek policji. W porównaniu do roku 2013r. liczba ta wzrosła o **294**.

Spotkania ze społeczeństwem

| ROK | Tuchola | PP Cekcyn | PP Bysław | PP Gostycyn | PP Kęsowo | PP Śliwice | RAZEM |
|--------------|----------------|----------------------|----------------------|------------------------|----------------------|-----------------------|--------------|
| 2010r | 164 | 46 | 52 | 53 | 31 | 163 | 509 |
| 2011r | 143 | 27 | 53 | 60 | 44 | 131 | 458 |
| 2012r | 269 | 45 | 95 | 51 | 28 | 164 | 652 |
| 2013r | 347 | 116 | | 83 | | 102 | 648 |
| 2014r | 275 | 139 | | 44 | | 103 | 561 |

W 2014 roku funkcjonariusze KPP w Tucholi odbyli ogółem **561** spotkań ze społeczeństwem. W porównaniu do roku 2013 liczba spotkań zmniejszyła się o **87**.

Udział w spotkaniach funkcjonariuszy z przedstawicielami lokalnych społeczności, różnego rodzaju organizacji i stowarzyszeń pozwala policjantom, zwłaszcza dzielnicowym, na osiągnięcie lepszych efektów prowadzonego rozpoznania przydzielonych rejonów służbowych, a także przyczynia się do pozytywnego kreowania wizerunku Policji oraz wpływa na zwiększenie społecznego zaufania do organów ścigania. Wysoki wskaźnik ilości spotkań ze społeczeństwem wykazywany przez PP Cekcyn oraz PP Śliwice w porównaniu do pozostałych jednostek ma związek z dość dużą ilością ośrodków letniskowych na podległym terenie, a tym samym sporą liczbą turnusów wypoczynkowych szczególnie w okresie letnim, podczas których policjanci PP Śliwice przeprowadzają spotkania i pogadanki dotyczące zasad bezpiecznego wypoczynku.

Zatrzymania na gorącym uczynku

Policjanci pionu prewencji KPP w Tucholi w 2014r. zatrzymali na gorącym uczynku lub w bezpośrednim pościgu **189** sprawców przestępstw. Analogicznie w roku 2013 zatrzymano 251 sprawców przestępstw (spadek o **62**). Poniższe wykresy i tabele zawierają szczegóły danych dotyczących zatrzymań NGU.

| | 2010r. | 2011r. | 2012r. | 2013r. | 2014r. |
|-----------------------------|------------|------------|------------|------------|------------|
| kradzież | 11 | 28 | 17 | 22 | 24 |
| włamanie | 7 | 10 | 7 | 12 | 14 |
| rozbój | 4 | 1 | 9 | 2 | 0 |
| bójka/pobicie | 2 | 4 | 2 | 4 | 6 |
| uszkodzenie mienia | 14 | 19 | 7 | 23 | 21 |
| nietrzeźwi kierujący | 217 | 161 | 211 | 126 | 70 |
| inne kryminalne | 107 | 89 | 91 | 62 | 54 |
| Razem | 362 | 312 | 344 | 251 | 189 |

Jak wynika z powyższego zestawienia zatrzymań NGU za lata 2010 - 2014 nadal wysoko utrzymuje się współczynnik zatrzymań nietrzeźwych kierujących, który jest prawie 3 - krotnie wyższy od zatrzymań NGU sprawców kradzieży i 5- krotnie wyższy od zatrzymań NGU sprawców włamań.

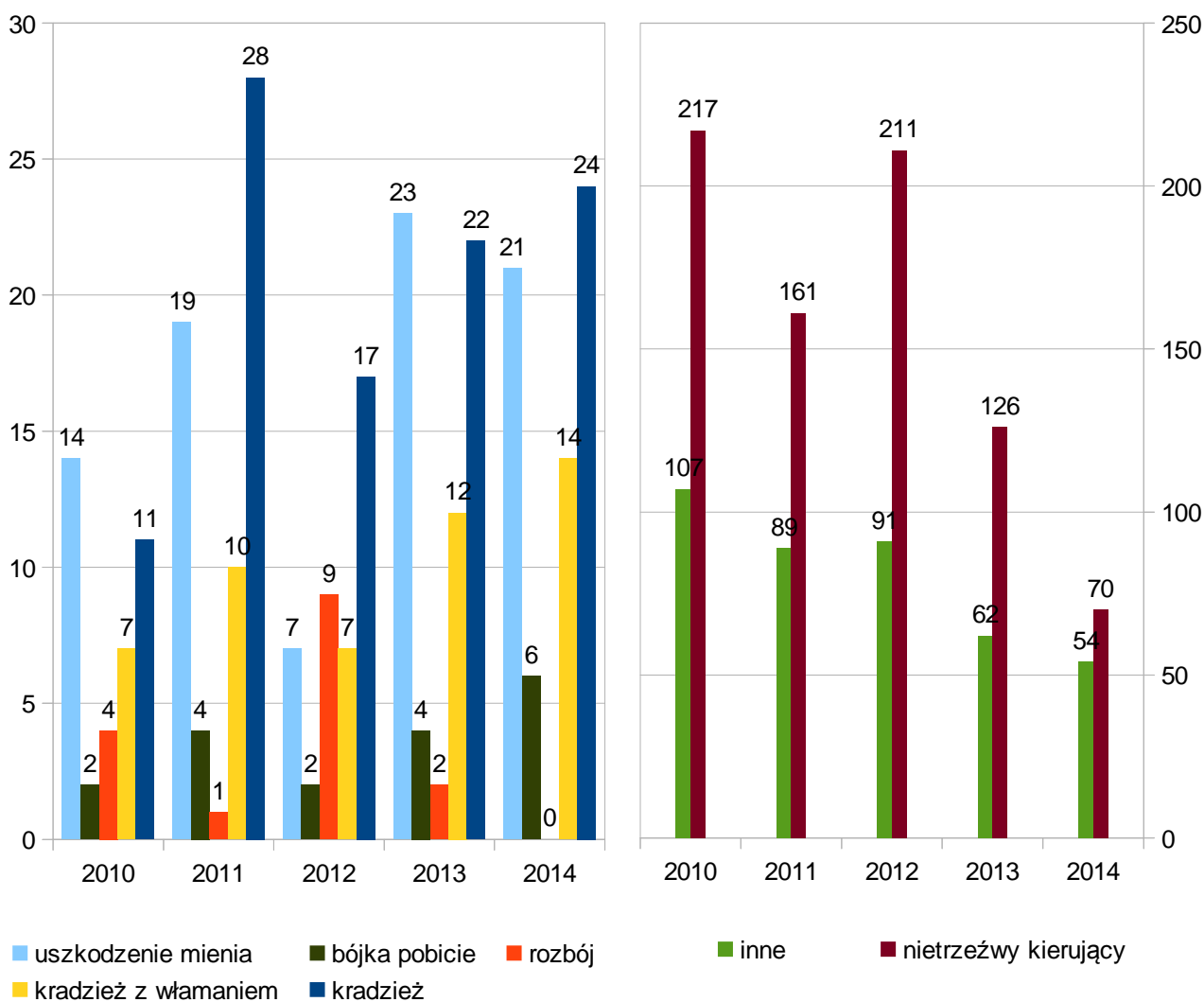

Poniższa tabela przedstawia zatrzymania na gorącym uczynku lub w bezpośrednim pościgu sprawców przestępstw 7 najważniejszych kategorii, w rozbiciu na podległe Posterunki Policji w 2014 roku.

| | Tuchola | PP Cekcyn | PP Gostycyn | PP Śliwice | RAZEM |
|-----------------------------|-----------|--------------|----------------|---------------|--------------|
| Kradzież | 4 | 20 | 0 | 0 | 24 |
| Włamanie | 7 | 1 | 3 | 3 | 14 |
| Rozbójnicze | 0 | 0 | 0 | 0 | 0 |
| Bójka/pobicie | 2 | 0 | 4 | 0 | 6 |
| Uszkodzenie mienia | 3 | 7 | 0 | 11 | 21 |
| Nietrzeźwi kierujący | 31 | 18 | 13 | 8 | 70 |
| Inne kryminalne | 38 | 6 | 10 | 0 | 54 |
| Razem: | 83 | 52 | 30 | 22 | 188 |

Poniższy wykres ilustruje dane dotyczące zatrzymań sprawców NGU lub w bezpośrednim pościgu uzyskane w roku 2014 przez funkcjonariuszy Policji powiatu tucholskiego

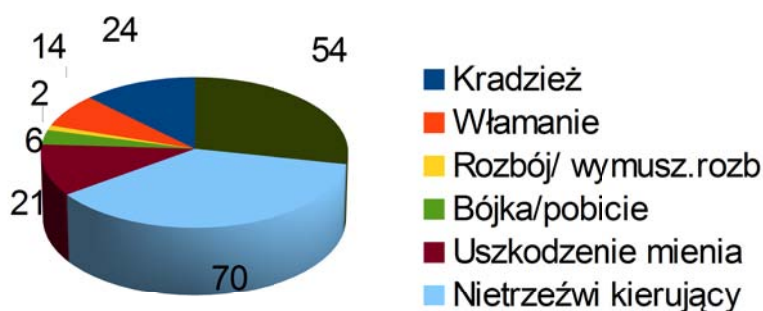

Pouczenia

Ilość pouczeń ogółem za wszystkie wykroczenia :

| ROK | Tuchola | PP Cekcyn | PP Bysław | PP Gostycyn | PP Kęsowo | PP Śliwice | RAZEM |
|-------|---------|--------------|--------------|----------------|--------------|---------------|-------|
| 2010r | 2187 | 229 | 204 | 12 | 50 | 817 | 3499 |
| 2011r | 2586 | 246 | 121 | 72 | 64 | 546 | 3635 |
| 2012r | 2937 | 164 | 151 | 14 | 33 | 375 | 3674 |
| 2013r | 5239 | 374 | | 67 | | 647 | 6327 |
| 2014r | 4327 | 526 | | 404 | | 547 | 5804 |

W 2014 roku w całym rejonie podległym KPP Tuchola policjanci pionu prewencji zastosowali środek oddziaływania pozakarnego w **5.804** przypadkach. Wykorzystane przez nich pouczenia, stosowali głównie w wykroczeniach mniejszej wagi. W analogicznym okresie 2013 roku zastosowali ich 6.327 (spadek o **523**).

Struktura wykroczeń, w których policjanci korzystali z pouczeń przedstawiała się następująco:

| <i>Kategoria wykroczeń przeciwko:</i> | 2010 | 2011 | 2012 | 2013 | 2014 |
|---------------------------------------|------|----------|------|------|------|
| porządkowi publ. (bez art. 55KW) | 48 | 40 | 57 | 94 | 226 |
| bezp. osób i mienia (bez art. 82KW) | 27 | 14 | 46 | 42 | 40 |
| bezp. i porządku w ruchu drogowym | 2550 | 2909 | 3047 | 5477 | 4850 |
| obyczajności publicznej | 244 | 194 | 136 | 104 | 164 |
| mieniu | 0 | 2 | 1 | 1 | 3 |
| urządzeniom użytku publicznego | 106 | 82 | 68 | 55 | 78 |
| przepisom o ochronie przyrody | 0 | 2 | 1 | 4 | 4 |
| przepisom o ochronie zwierząt | 0 | 1 | 6 | 6 | 5 |
| przepisom o rybactwie śródlądowym | 3 | 5 | 0 | 3 | 2 |
| przepisom o wych. w trzeźwości | 207 | 63 | 82 | 152 | 155 |
| innym przepisom (w tym art. 77 KW) | - | 323 (18) | 230 | 389 | 277 |

Wnioski o ukaranie

W przypadku ujawnienia poważniejszych wykroczeń funkcjonariusze rejonu tucholskiego prowadzili postępowanie w sprawach o wykroczenie. W objętym analizą okresie policjanci przeprowadzili ich łącznie **591**, z czego skierowali do Sądu Rejonowego w Świeciu **342** sprawy (w tym **11** w sprawach nieletnich). Nie skierowano wniosków o ukaranie w **249** sprawach z powodu:

1. zakończenia postępowania przez nałożenie mandatu karnego w **53** sprawach,
2. zakończenia postępowania zastosowaniem pouczenia w **6** sprawach,
3. niewykrycia sprawcy w **153** sprawach,
4. z innych powodów (w tym braku wniosku o ściganie) w **37** sprawach

Strukturę efektywności postępowań w sprawach o wykroczenia przedstawia poniższy wykres.

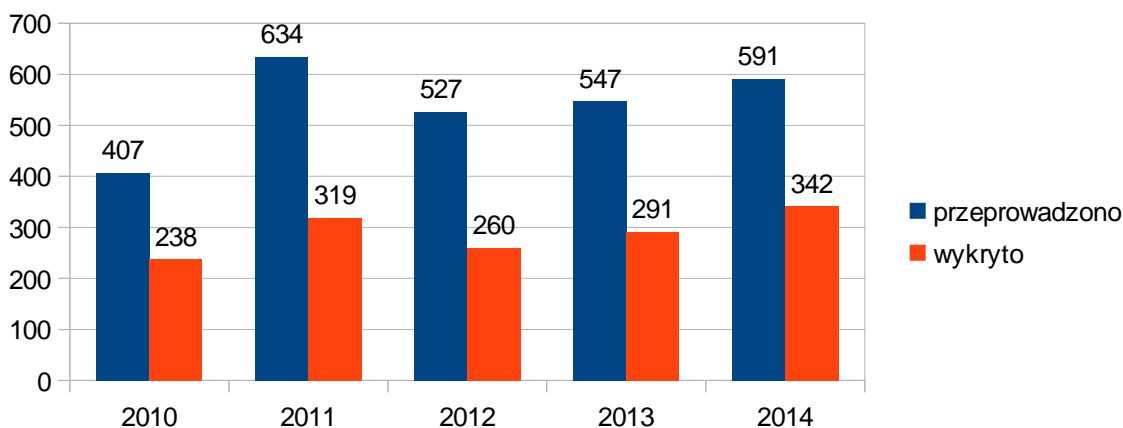

Mandaty karne

W ocenianym okresie funkcjonariusze nałożyli łącznie **6791** mandaty karne za kwotę **714.280,-** złotych, podczas gdy w analogicznym okresie 2013r. odnotowano 6684 mandaty karne na ogólną kwotę 633.310,- zł. Przeciętna grzywna stosowana w postępowaniu mandatowym w roku 2014 wynosiła **105,18 zł**, podczas gdy w roku ubiegłym wyniosła 94,75 zł.

| | ROK | Ogółem | Tuchola | PP Cekecyn | PP Bysław | PP Gostycyn | PP Kęsowo | PP Śliwice |
|--|------|----------|---------|---------------|--------------|----------------|--------------|---------------|
| | 2011 | 6917 | 5273 | 424 | 263 | 328 | 290 | 339 |
| | 2012 | 6704 | 5351 | 402 | 251 | 226 | 211 | 263 |
| | 2013 | 6684 | 5832 | 396 | | 202 | | 254 |
| | 2014 | 6791 | 5729 | 283 | | 565 | | 214 |
| Porządek i spokój publiczny | 2011 | 125 | 82 | 12 | 9 | 9 | 7 | 6 |
| | 2012 | 97 | 56 | 8 | 13 | 5 | 11 | 4 |
| | 2013 | 67 | 52 | 7 | | 2 | | 6 |
| | 2014 | 112 | 74 | 21 | | 5 | | 12 |
| Bezpieczeństwo osób i mienia (w tym art. 77KW) | 2011 | 56 (43) | 23 (10) | 4 (4) | 2 (2) | 5 (5) | 2 (2) | 20 (20) |
| | 2012 | 110 (70) | 19 (15) | 51 (24) | 13 (4) | 8 (8) | 7 (7) | 12 (12) |
| | 2013 | 48 | 17 | 26 | | 4 | | 1 |
| | 2014 | 50 | 22 | 18 | | 1 | | 9 |
| Bezpieczeństwo w ruchu drogowym | 2011 | 6199 | 4821 | 370 | 242 | 288 | 231 | 247 |
| | 2012 | 5908 | 4875 | 261 | 220 | 192 | 145 | 215 |
| | 2013 | 6157 | 5508 | 292 | | 167 | | 190 |
| | 2014 | 6173 | 5345 | 166 | | 514 | | 148 |
| Obyczajności publicznej | 2011 | 231 | 143 | 13 | 1 | 11 | 19 | 44 |
| | 2012 | 160 | 103 | 10 | 0 | 5 | 25 | 17 |
| | 2013 | 76 | 44 | 14 | | 4 | | 14 |
| | 2014 | 91 | 49 | 14 | | 11 | | 17 |
| Przeciwko mieniu | 2011 | 36 | 34 | 0 | 0 | 0 | 0 | 2 |
| | 2012 | 56 | 55 | 1 | 0 | 0 | 0 | 0 |
| | 2013 | 43 | 42 | 0 | | 1 | | 0 |
| | 2014 | 51 | 50 | 1 | | 0 | | 0 |
| Urządzenia użytku publicznego | 2011 | 97 | 79 | 3 | 0 | 1 | 9 | 5 |
| | 2012 | 108 | 62 | 21 | 1 | 6 | 10 | 8 |
| | 2013 | 71 | 41 | 12 | | 4 | | 14 |
| | 2014 | 93 | 49 | 9 | | 15 | | 20 |
| Przepisom o ochronie przyrody | 2011 | 3 | 1 | 0 | 1 | 0 | 0 | 1 |
| | 2012 | 4 | 2 | 1 | 0 | 0 | 0 | 1 |
| | 2013 | 2 | 2 | 0 | | 0 | | 0 |
| | 2014 | 8 | 5 | 3 | | 0 | | 0 |
| Przepisom o ochronie zwierząt | 2011 | 1 | 1 | 0 | 0 | 0 | 0 | 0 |
| | 2012 | 2 | 1 | 0 | 1 | 0 | 0 | 0 |

| | ROK | Ogółem | Tuchola | PP Cekcyn | PP Bysław | PP Gostycyn | PP Kęsowo | PP Śliwice |
|---|------|--------|---------|--------------|--------------|----------------|--------------|---------------|
| | 2013 | 18 | 1 | 1 | | 0 | | 16 |
| | 2014 | 9 | 4 | 2 | | 0 | | 3 |
| | 2011 | 1 | 0 | 1 | 0 | 0 | 0 | 0 |
| Przepisom o rybactwie śródlądowym | 2012 | 0 | 0 | 0 | 0 | 0 | 0 | 0 |
| | 2013 | 0 | 0 | 0 | | 0 | | 0 |
| | 2014 | 0 | 0 | 0 | | 0 | | 0 |
| Przepisom ustawy o wych. w trzeźwości | 2011 | 131 | 67 | 19 | 8 | 14 | 16 | 7 |
| | 2012 | 204 | 139 | 45 | 2 | 10 | 5 | 3 |
| | 2013 | 143 | 100 | 31 | | 11 | | 1 |
| | 2014 | 148 | 95 | 37 | | 15 | | 1 |
| Innym przepisom | 2011 | 37 | 22 | 2 | 0 | 0 | 6 | 7 |
| | 2012 | 55 | 39 | 4 | 1 | 0 | 8 | 3 |
| | 2013 | 59 | 25 | 13 | | 9 | | 12 |
| | 2014 | 56 | 37 | 12 | | 4 | | 4 |

Na terenie podległych PP odnotowano następujące różnice w ilości mandatów w porównaniu z rokiem 2013:

PP Cekcyn (-113),

PP Gostycyn (+363),

PP Śliwice (-40),

natomiast w samej KPP Tucholi odnotowano spadek o 103 mandaty karne.

Różnicę roku 2014 do ubiegłego przedstawia poniższe zestawienie:

| | 2013 | 2014 | Różnica |
|----------------------------------|------|------|---------|
| Ogniwo patrolowo – interwencyjne | 955 | 988 | +33 |
| Zespół Ruchu Drogowego | 4679 | 4641 | -38 |
| Zespół Dzielnicowych | 139 | 96 | -43 |
| WPiRD | 59 | 4 | -55 |
| RAZEM | 5832 | 5729 | -103 |

2.2. ZESPÓŁ DS. PREWENCJI KRYMINALNEJ, PATOLOGII I NIELETNICH

Dynamika przestępczości nieletnich

| Kategoria przestępstw | Ilość czynów | | % | Ilość sprawców | | % |
|---|--------------|------|------|----------------|------|------|
| | 2013 | 2014 | | Dynamika | 2013 | |
| Ogółem | 36 | 24 | 66,7 | 22 | 4 | 18,9 |
| p-stwa kryminalne | 29 | 23 | 79,3 | 15 | 4 | 26,7 |
| p-stwa gospodarcze-oszustwo | 5 | 1 | 20 | 3 | 0 | 0 |
| Uszczerbek na zdrowiu | 2 | 2 | 100 | 1 | 2 | 200 |
| Bójka lub pobicie | 1 | 1 | 100 | 1 | 0 | 0 |
| Kradzież z włamaniem | 4 | - | - | 2 | - | - |
| Kradzież rzeczy cudzej | 2 | 2 | 100 | 3 | 0 | 0 |
| Z ustawy o przeciwdziałaniu narkomanii | 1 | 7 | 700 | 1 | 0 | 0 |
| Rozbój, wymuszenie rozb. | 4 | 1 | 25 | 1 | 1 | 100 |
| Przeciwko funkcj. publicznemu | 6 | 1 | 16,7 | 1 | 0 | 0 |
| Uszkodzenie mienia | - | 1 | - | - | 0 | 0 |
| P-stwa przeciwko wolności 190a i 191a kk | - | 5 | - | - | 0 | 0 |
| P-ko wolności seksualnej | - | 1 | - | - | 0 | 0 |
| 178a§1 kk | 1 | 2 | 200 | 1 | 0 | 0 |

W 2014 roku w porównaniu do roku poprzedniego ogólna liczba przestępstw popełnionych przez osoby nieletnie zmniejszyła się o 12 czynów, natomiast liczba sprawców tych przestępstw spadła aż o 18. Znaczny wzrost czynów zanotowano w kategorii przestępstw narkotykowych (+6). Wzrosła także liczba przestępstw drogowych popełnionych przez nieletnich (+1). Spadki zanotowano w kategoriach: przestępstw przeciwko funkcjonariuszowi publicznemu (-5), przestępstw gospodarczych (-4), rozbójniczych (-3). Na poziomie sprzed roku pozostały liczby czynów w kategoriach: uszczerbek na zdrowiu (2), kradzież (2) oraz bójka pobicie (1). Zanotowano także czyny z kategorii uszkodzenia mienia, przeciwko wolności seksualnej (po 1) oraz przeciwko wolności- 5 (art. 190a i 191a kk), podczas gdy w roku ubiegłym w ogóle nie odnotowano czynów z tych kategorii. W analizowanym okresie nie odnotowano przestępstw kradzieży z włamaniem popełnionych przez osoby nieletnie, natomiast w roku ubiegłym doszło do 4 przestępstw w tej kategorii.

W analizowanym okresie widoczny jest znaczny spadek liczby czynów popełnionych przez nieletnich, ale przede wszystkim znacznie zmniejszyła się liczba sprawców tych przestępstw. Ostatecznie mamy do czynienia z sytuacją, gdzie 24 czyny popełnione zostały przez 4 sprawców co tak naprawdę nie ma pokrycia w faktycznym stanie rzeczy. Sytuacja ta spowodowana jest znacznymi utrudnieniami z rejestracją nieletnich sprawców w systemie KSIP z uwagi na brak informacji zwrotnych z sądów, do których wysyłane są materiały dotyczące nieletnich sprawców przestępstw. Obecnie rejestracja nieletniego w systemie KSIP możliwa jest tylko po otrzymaniu informacji zwrotnej z Sądu Rodzinnego, do którego po zakończeniu czynności materiały w sprawie popełnianych przez nieletnich czynów karalnych są wysyłane. Sędzia Rodzinny decyduje o tym, czy wszcząć, czy też odmówić wszczęcia postępowania w sprawie nieletniego, i o swojej decyzji informuje właściwą miejscowo jednostkę policji.

Udział nieletnich w ogólnej liczbie przestępstw

| | Przes tępst wa stwier dzone | Czyny nieletni ch | % udział nielet nich | Ilość sprawc ów | W tym nielet ni | % udział nieletni ch |
|--|---|-------------------------|-------------------------------|-----------------------|--------------------------|-------------------------------|
| Ogółem | 754 | 24 | 3,18 | 358 | 4 | 1,11 |
| p-stwa kryminalne | 488 | 23 | 4,71 | 167 | 4 | 2,39 |
| p-stwa gospodarcze | 104 | 1 | 0,96 | 44 | 0 | 0 |
| Uszczerbek na zdrowiu | 14 | 2 | 14,28 | 11 | 2 | 18,18 |
| Bójka lub pobicie | 3 | 1 | 33,33 | 10 | 0 | 0 |
| Uszkodzenie mienia | 22 | 1 | 4,54 | 11 | 0 | 0 |
| Kradzież rzeczy cudzej | 104 | 2 | 1,92 | 25 | 0 | 0 |
| Z ustawy o przeciwdziałaniu nark. | 39 | 7 | 17,94 | 26 | 0 | 0 |
| Rozbój, wymuszenie rozb. | 3 | 1 | 33,33 | 2 | 1 | 50 |
| p-stwa drogowe 178a§1kk | 101 | 2 | 1,98 | 94 | 0 | 0 |

Udział czynów nieletnich w ogólnej liczbie przestępstw popełnionych na terenie powiatu tucholskiego wynosi 3,18%, natomiast nieletni sprawcy stanowią 1,11% ogólnej liczby sprawców w powiecie tucholskim. Na terenie działania KPP Tuchola największy udział czynów nieletnich stanowią czyny w następujących kategoriach: bójka pobicie oraz przestępstwa rozbójnicze (po 33,33%). Znaczny odsetek w przestępstwach stwierdzonych stanowią także czyny z Ustawy o przeciwdziałaniu narkomanii (17,94%) oraz uszczerbek na zdrowiu (14,28%). Uszkodzenia mienia stanowią 4,54% ogólnej liczby przestępstw w tej kategorii, natomiast najmniejszy udział stanowią czyny z kategorii przestępstw drogowych (1,98%) oraz kradzieże (1,92%).

Udział nieletnich w wybranych kategoriach przestępstw

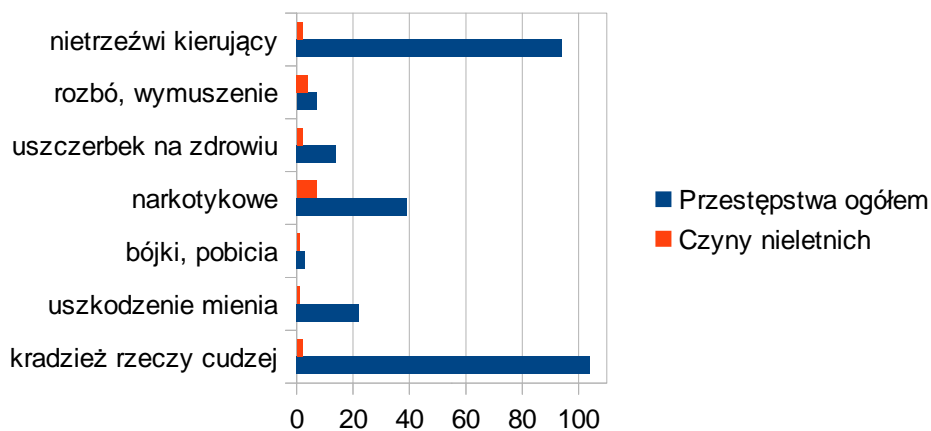

Czyny najczęściej popełniane przez nieletnich

| Kategoria | Ilość czynów | Udział procentowy |
|---|--------------|-------------------|
| Ogółem | 24 | 100% |
| P-stwa kryminalne | 23 | 95,83% |
| P-stwa gospodarcze | 1 | 4,16% |
| Uszczerbek na zdrowiu | 2 | 8,33% |
| Kradzież | 2 | 8,33% |
| Uszkodzenie mienia | 1 | 4,16% |
| Z ustawy o przeciwdziałaniu narkomanii | 7 | 29,16% |
| Rozbój, wym. rozbójnicze | 1 | 4,16% |
| P-stwa przeciwko funkcj.publicznemu | 1 | 4,16% |
| P-stwa drogowe – z art. 178§1kk | 2 | 8,33% |
| Bójka, pobicie | 1 | 4,16% |
| Oszustwo | 1 | 4,16% |
| Art. 200§1kk | 1 | 4,16% |
| P-stwa przeciwko wolności 190a i 191a kk | 5 | 20,83% |

Z zanotowanych przestępstw popełnionych przez nieletnich procentowo największą liczbę stanowią przestępstwa u Ustawy o przeciwdziałaniu narkomanii **29,16%** oraz p-stwaprzeciwko wolności (art. 190a i 191a kk)- **20,83%**. Przestępstwa z kategorii uszczerbek na zdrowiu, kradzieże oraz przestępstwa drogowe stanowią po **8,33%** ogólnej liczby przestępstw popełnionych przez osoby nieletnie. Najmniejszy odsetek procentowy stanowią czyny z kategorii uszkodzenia mienia, przestępstwa rozbójnicze, bójka pobicie, oszustwo, przeciwko funkcjonariuszowo publicznemu oraz przeciwko wolności seksualnej- po **4,16%**.

Procentowy rozkład najczęściej popełnianych czynów nieletnich

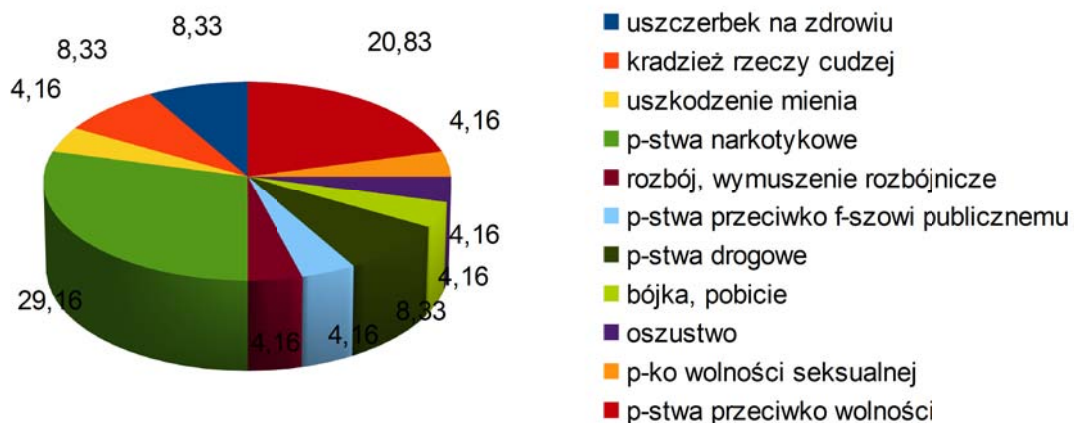

Rozmieszczenie i struktura przestępczości w rozbiciu na jednostki

| Komórka organizacyjna | 2013 rok | | 2014 rok | |
|-----------------------|-----------|-----------|-----------|----------|
| | Czyny | Osoby | Czyny | Osoby |
| KPP Tuchola | 19 | 12 | 18 | 4 |
| PP Cekcyn | 5 | 5 | 2 | 0 |
| PP Gostycyn | 0 | 0 | 3 | 0 |
| PP Bysław | 4 | 2 | - | - |
| PP Kęsowo | 0 | 0 | - | - |
| PP Śliwice | 8 | 3 | 6 | 0 |
| Razem | 36 | 22 | 24 | 4 |

Zestawienie na poszczególne jednostki KPP Tuchola obrazuje ogólny spadek ujawnionych przestępstw popełnianych przez osoby nieletnie na terenie działania KPP Tuchola o 12 czynów, natomiast liczba nieletnich sprawców tych czynów zmniejszyła się o 18. W rozbiciu na poszczególne komórki odnotowano spadki czynów. Wyjątek stanowi tylko PP Gostycyn gdzie w 2014 roku odnotowano 3 czyny, podczas gdy w roku ubiegłym nie odnotowano przestępstw popełnionych przez osoby nieletnie. W Tucholi liczba czynów w porównaniu do roku ubiegłego zmniejszyła się o 1, w PP Cekcyn o 3, natomiast w PP Śliwice o 2 czyny.

Do Sądów Rodzinnych skierowano łącznie 90 zawiadomień dotyczących popełnienia przez nieletnich czynów karalnych, a także w sprawie demoralizacji lub sprawowania niewłaściwej opieki ze strony rodziców.

Opis zjawisk patologicznych występujących wśród dzieci, młodzieży i w rodzinie oraz działania podjęte przez policję

Przemoc w rodzinie

W 2014 roku zanotowano 490 interwencji domowych, z czego w 64 przypadkach sporządzono „NK”. W porównaniu do roku ubiegłego liczba niebieskich kart wzrosła o 3. Liczba pokrzywdzonych w wyniku przemocy w analizowanym okresie wyniosła 80 z czego 57 to kobiety, 11 mężczyzn, 12 to małoletni. Porównując do roku 2013 to liczba pokrzywdzonych kobiet spadła o 8, mężczyzn wzrosła o 2, zaś małoletnich spadła o 4. Wzrosła też liczba sprawców z 62 w 2013r. do 65 w roku 2014 (+ 3).

| rok | Interwencje domowe | W tym NK | Pokrzywdzeni | | | sprawcy | | Przestępstwa przeciwko rodzinie | |
|------|--------------------|----------|--------------|-----------|-----------|---------|-----------|---------------------------------|-------------|
| | | | Kobiety | Mężczyźni | małoletni | kobiety | mężczyźni | art. 209 kk | art. 207 kk |
| 2014 | 490 | 64 | 57 | 11 | 12 | 5 | 60 | 66 | 26 |
| 2013 | 638 | 61 | 65 | 9 | 16 | 2 | 60 | 55 | 43 |

Na terenie działania KPP w Tucholi przeprowadzono 92 postępowania w sprawie przestępstw przeciwko rodzinie (spadek o 6), w tym z art.207 §1 kk – 26 z art. 209 KK- 66.

Zgodnie z ustawą z 10 czerwca 2010 roku o zmianie ustawy o przeciwdziałaniu przemocy w rodzinie oraz niektórych innych ustaw do zadań gminy należy tworzenie zespołów interdyscyplinarnych, w skład których wchodzi m.in. funkcjonariusze Policji. W powiecie tucholskim, na terenie wszystkich gmin tj. Cekcyna, Gostycyna, Kęsowa, Lubiewa, Tucholi i Śliwic takie zespoły powstały.

Koordynatorem programu przeciwdziałania przemocy domowej na terenie działania

Komendy Powiatowej Policji w Tucholi jest Naczelnik Wydziału Prewencji i Ruchu Drogowego asp. sztab. Piotr Gapiński.

Spotkania zespołów interdyscyplinarnych odbywają się raz na trzy miesiące w poszczególnych Ośrodkach Pomocy Społecznej na terenie powiatu tucholskiego. Na spotkaniach tych podejmowane są decyzje w sprawie danej rodziny i metod współpracy z nią a także sposobu podejmowania dalszych działań zmierzających do wyeliminowania przyczyn stosowania przemocy w rodzinie. Ponadto w zależności od potrzeb co jakiś czas organizowane są spotkania grup roboczych, w skład których wchodzi przedstawiciele poszczególnych instytucji, w tym także policji, które mają na celu wymianę informacji na temat rodziny i postępów w realizacji założonych wcześniej działań a także, jeżeli przemoc w rodzinie występuje po raz pierwszy, na spotkaniu roboczym opracowuje się indywidualny program profilaktyczny dla danej rodziny.

Dzięki spotkaniom zespołów interdyscyplinarnych obserwuje się efektywniejszą i bardziej ścisłą współpracę między poszczególnymi instytucjami pomocowymi.

Ponadto dzielnicowi KPP Tuchola i podległych posterunków czynnie uczestniczyli w pracach grup roboczych przy zespołach interdyscyplinarnych. W ramach szkolenia wewnętrznego w KPP Tuchola w dniach 21.01.2014r oraz 11-12.03.2014r odbyły się szkolenia z zakresu problematyki przemocy pn. "Prawidłowa realizacja zadań związanych z przeciwdziałaniem przemocy w rodzinie oraz podejmowanie działań na rzecz pomocy jej ofiarom" oraz "Podnoszenie skuteczności działań Policji w związku z przemocą w rodzinie-zwiększenie umiejętności funkcjonariuszy w zakresie prowadzenia interwencji wobec przemocy w rodzinie, szacowanie ryzyka związanego z indywidualnymi przypadkami przemocy w rodzinie". Szkolenia przeprowadził Naczelnik Wydziału Prewencji i Ruchu Drogowego asp.szt. Piotr Gapiński.

W dniach 29-30.09.2014r w Ośrodku Doskonalenia Kadr Służby Więziennej w Suchoj "Zacisze" odbyła się I Powiatowa Interdyscyplinarna Konferencja na temat przemocy w rodzinie pn. "Widzimy, reagujemy, przeciwdziałamy", której Komenda Powiatowa w Tucholi była współorganizatorem. W ramach powyższej konferencji funkcjonariusze KPP omawiali procedury i analizy działań dotyczących przemocy w rodzinie w ramach procedury "Niebieska Karta" a także działania policji w zakresie odpowiedzialności prawnej nieletnich za popełniane czyny karalne na terenie szkoły.

W drugiej połowie roku w ramach projektu systemowego Regionalnego Ośrodka Polityki Społecznej w Toruniu dzielnicowi KPP w Tucholi oraz podległychch PP uczestniczyli w cyklicznych szkoleniach pn. "Współpraca instytucji działających na rzecz dziecka i rodziny w obszarze sytuacji kryzysowychI interwencji skutkującej umieszczeniem dziecka poza rodziną". W trakcie w/w szkoleń funkcjonariusze z jednostek policji województwa kujawsko- pomorskiego oraz pracownicy innych instytucji wymieniali informacje dotyczące sytuacji kryzysowych na rzecz dziecka i rodziny. Omawiano także uwarunkowania prawne w takich sytuacjach oraz analizowano przypadki różnych sytuacji problemowych ze szczególnym uwzględnieniem interwencji skutkujących umieszczeniem dzieci poza środowiskiem rodzinnym.

Najczęstszą przyczyną stosowania przemocy w rodzinie są zwykle konflikty na tle finansowym, uzależnienie od alkoholu, natomiast jej skutkiem m.in. zanik więzi rodzinnych, wzajemna nienawiść, brak poczucia bezpieczeństwa (szczególnie dla małoletnich) i utrata wzorców postępowania zgodnych z normami społecznymi. Sytuacje konfliktowe w domu powodują, że część dzieci i młodzieży większość czasu spędza poza

domem, co naraża je na niekorzystny wpływ środowiska rówieśniczego. Skutkiem stosowania przemocy w rodzinie jest, często spotykane, naśladowanie przez nieletnich “wzorców” wyniesionych z domu i przenoszenie ich na kontakty z rówieśnikami. Przejawia się to wzrostem agresji już na etapie szkoły podstawowej. W ramach lokalnych systemów wsparcia dla ofiar przemocy w rodzinie na terenie powiatu tucholskiego funkcjonuje Specjalistyczny Ośrodek Wsparcia dla Ofiar Przemocy w Rodzinie, Gminny Ośrodek Wsparcia Dla Rodzin. Problematyką tą zajmują się również pracownicy socjalni z Ośrodków Pomocy Społecznej, Kuratorzy Sądu Rejonowego w Tucholi oraz Powiatowe Centrum Pomocy Rodzinie. Z w/w instytucjami, w omawianym okresie sprawozdawczym, ściśle współpracowali dzielnicowi oraz f-sze KPP w Tucholi zajmujący się problematyką osób nieletnich. Współpraca ta polegała między innymi na wspólnych kontrolach rodzin patologicznych oraz objętych nadzorem z uwagi na zjawisko stosowania przemocy w rodzinie.

Poniższy wykres przedstawia liczbę prowadzonych procedur NK oraz liczbę sprawców i ofiar przemocy domowej w latach 2013-2014

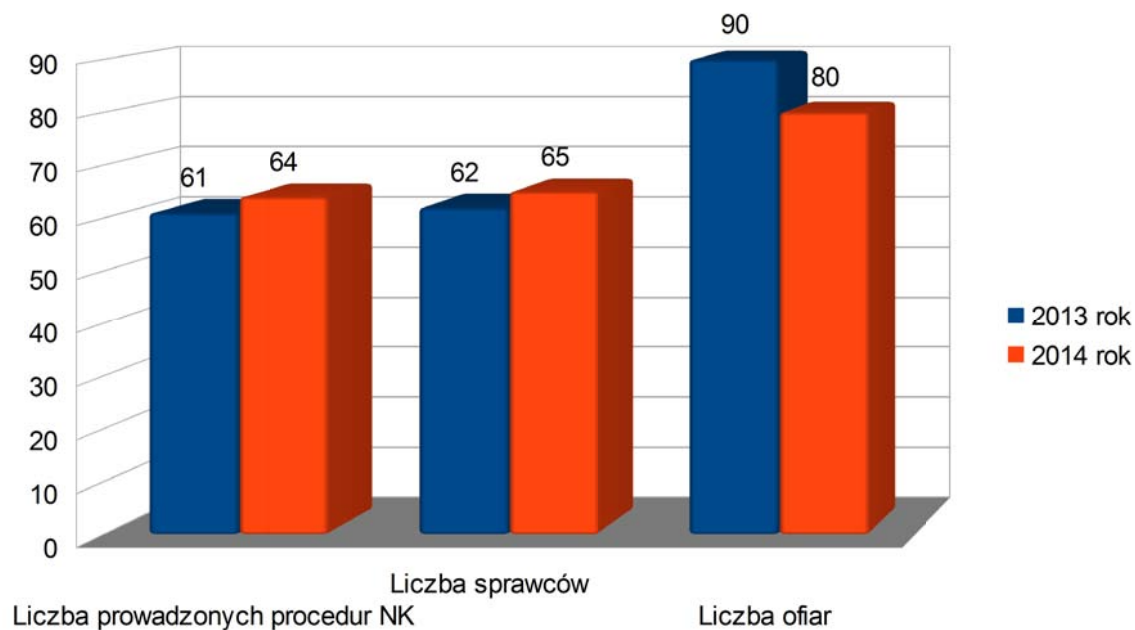

Wykres przedstawiający skalę przypadków zjawiska przemocy w rodzinie z podziałem na poszczególne jednostki, gdzie wszczęto procedurę Niebieskiej Karty

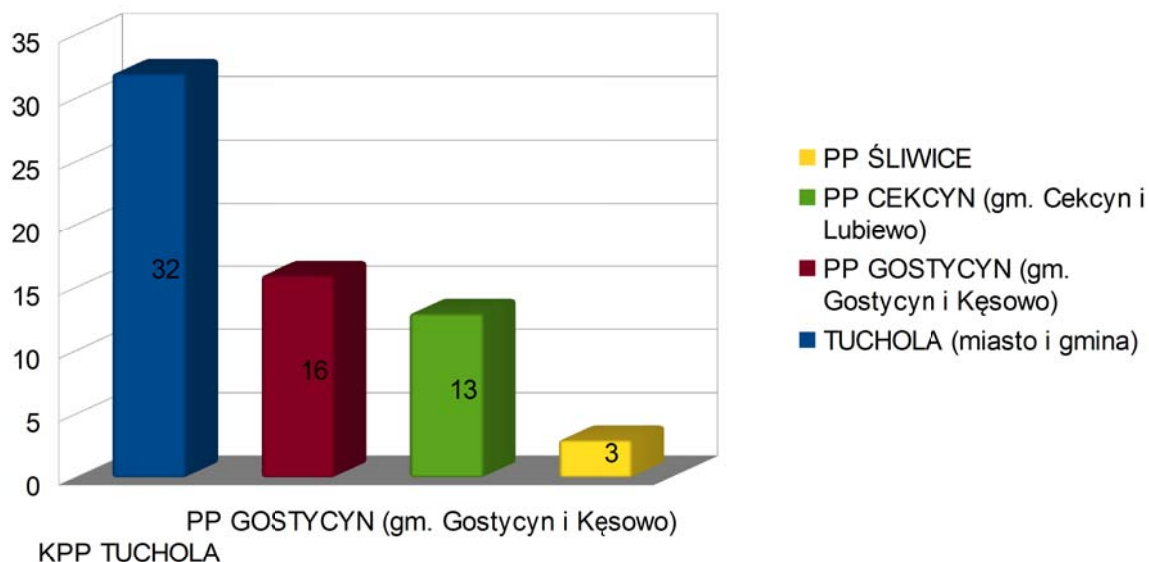

Najwięcej interwencji domowych zakończonych wszczęciem procedury Niebieskiej Karty zanotowano na terenie miasta i gminy Tuchola – 32, na terenie działania PP Gostycyn (gm. Gostycyn i Kęsowo) – 13, na terenie działania PP Cekcyn (gm. Cekcyn i Lubiewo)- 16. W gminie Śliwice zanotowano tylko 3 przypadki stosowania przemocy, gdzie wszczęto procedurę Niebieskiej Karty.

2.3. RUCH DROGOWY

Analizę sporządzono na podstawie danych statystycznych uzyskanych z Systemu Ewidencji Wypadków i Kolizji Drogowych oraz Systemu Elektronicznej Sprawozdawczości Policji. Dane wygenerowano dnia 05.01.2015 roku.

Ogólna charakterystyka zdarzeń drogowych i ich skutków.

W 2014 roku na drogach powiatu tucholskiego odnotowano następującą ilość zdarzeń drogowych z podanymi niżej skutkami:

- 19 wypadków drogowych
- 8 osoby poniosły śmierć
- 16 osób doznało obrażeń ciała
- 384 kolizje drogowe

Dane te w porównaniu z analogicznymi okresami dwóch poprzednich lat przedstawiają się następująco:

| | 2012 | 2013 | 2014 |
|------------------------|------|------|------|
| Wypadki | 26 | 13 | 19 |
| Zabici | 13 | 3 | 8 |
| Ranni | 25 | 10 | 16 |
| Kolizje drogowe | 424 | 430 | 384 |

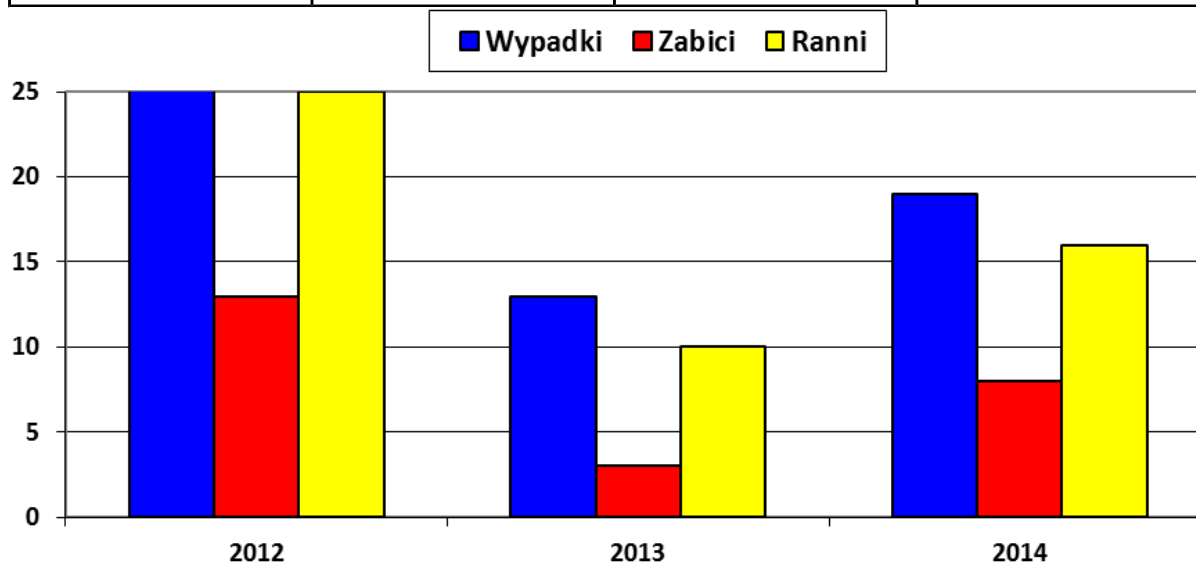

W kategoriach wypadki, zabici i ranni w 2014 roku wartości znacznie wzrosły. Natomiast spadek nastąpił w ilości kolizji drogowych.

Zdarzenia drogowe w rozbiu na gminy, porównanie 2014, 2013, 2012

| Gmina | Wypadki | | | Kolizje | | | Zabici | | | Ranni | | |
|--------------|-----------|-----------|-----------|------------|------------|------------|-----------|----------|----------|-----------|-----------|-----------|
| | 2012 | 2013 | 2014 | 2012 | 2013 | 2014 | 2012 | 2013 | 2014 | 2012 | 2013 | 2014 |
| Tuchola | 9 | 4 | 5 | 211 | 203 | 167 | 1 | 2 | 3 | 8 | 2 | 2 |
| Cekcyn | 1 | 1 | 4 | 42 | 51 | 48 | 1 | 0 | 1 | 0 | 1 | 3 |
| Gostycyn | 3 | 4 | 3 | 40 | 35 | 40 | 4 | 1 | 1 | 2 | 3 | 4 |
| Kęsowo | 8 | 2 | 2 | 45 | 43 | 39 | 5 | 0 | 2 | 8 | 2 | 0 |
| Lubiewo | 4 | 2 | 2 | 50 | 63 | 56 | 2 | 0 | 0 | 6 | 2 | 5 |
| Śliwice | 1 | 0 | 3 | 36 | 35 | 34 | 0 | 0 | 1 | 1 | 0 | 2 |
| RAZEM | 26 | 13 | 19 | 424 | 430 | 384 | 13 | 3 | 8 | 25 | 10 | 16 |

Poniższy wykres przedstawia powyższe dane za rok 2014

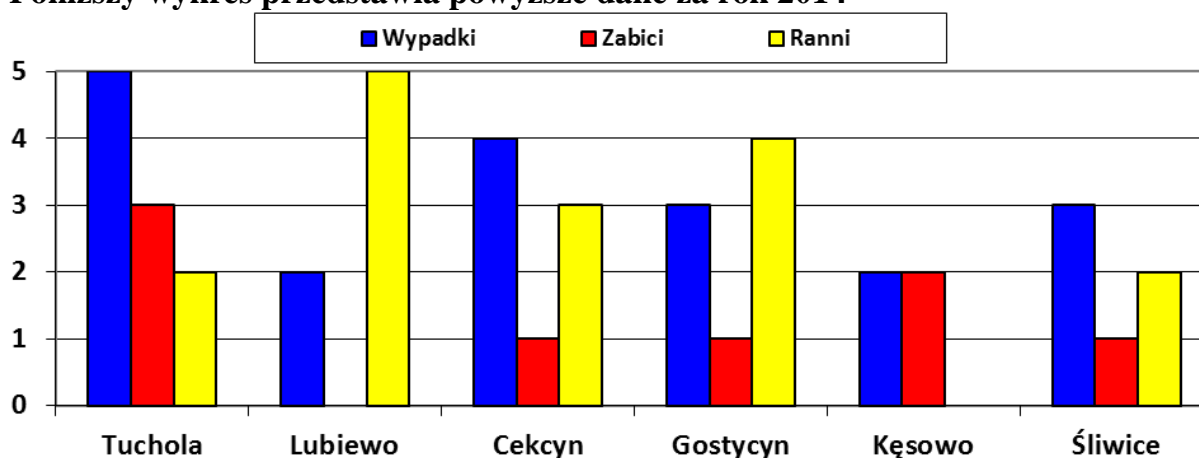

Z powyższego zestawienia wynika, że do największej ilości wypadków doszło na terenie miasta i gminy Tuchola oraz gminy Cekcyn. Najwięcej osób odniosło obrażenia ciała na terenie gminy Lubiewo. Wypadki, których skutkiem były ofiary śmiertelne miały miejsce na terenie w gmin powiatu tucholskiego – trzy osoby poniosły śmierć odpowiednio na terenie miasta i gminy Tuchola oraz dwie na terenie gminy Kęsowo. Na terenie gmin Cekcyn, Gostycyn oraz Śliwice było po jednej ofierze śmiertelnej, natomiast w gminie Lubiewo nie było ofiar śmiertelnych.

Charakterystyka wypadków drogowych ze skutkiem śmiertelnym

1. W dniu 5 lutego około godziny 9:15 na ul. Świeckiej na skrzyżowaniu z ul. Piastowską w Tucholi kierujący lat 71 zam. pow. tucholski pojazdem marki Renault uderzył w pieszą lat 88 zam. Pow. Tucholski przechodzącą przez jezdnię. W wyniku zdarzenia piesza została przetransportowana do szpitala w Bydgoszczy gdzie w skutek obrażeń zmarła.

2. W dniu 2 czerwca około godziny 11:45 w gminie Śliwice kierujący lat 28 zam. pojazdem ciężarowym marki DAF z nieustalonych przyczyn uderzył w drzewo. W wyniku zdarzenia kierowca poniósł śmierć na miejscu.
3. W dniu 21 czerwca około godziny 03:20 na trasie nr 240,16km, 4hm, w miejscowości Żalno doszło do potrącenia pieszego uczestnika ruchu przez n/n pojazd w wyniku czego pieszy lat 31 poniósł śmierć na miejscu. Kierujący oddalił się z miejsca zdarzenia.
4. W dniu 29 czerwca około godziny 19:45 na trasie w 237, km28, hm 3 gm. Gostycyn kierujący pojazdem marki Toyota Yaris nie dostosował prędkości do warunków panujących na drodze. W wyniku czego na łuku drogi zjechał na przeciwległy pas ruchu i uderzył czołowo w nadjeżdżający z przeciwnego kierunku pojazd marki Mazda 323F. W wyniku zaistniałego zdarzenia śmierć poniosła 9 letnia pasażerka, a kierująca doznała poważnych uszkodzeń ciała.
5. W dniu 14 sierpnia około godziny 12:25 na drodze wojewódzkiej 237, 18 letni kierujący pojazdem marki Audi jadąc w kierunku Czerska z niewyjaśnionych przyczyn zjechał na prawe pobocze, gdzie uderzył w przydrożne drzewo. W wyniku odniesionych obrażeń kierujący pojazdem odniósł śmierć na miejscu.
6. W dniu 23 sierpnia około godziny 11:55 na drodze powiatowej 1018C prowadzącej z miejscowości Drożdżenica do miejscowości Pamiętowo, 19letni kierujący pojazdem marki Renault na łuku drogi stracił panowanie nad pojazdem w wyniku czego wpadł w poślizg i lewym bokiem pojazdu uderzył w przydrożne drzewo. W wyniku zdarzenia kierujący został przetransportowany do szpitala, gdzie w skutek doznanych obrażeń zmarł.
7. W dniu 13 listopada około godziny 05:50 na drodze wewnątrz-gminnej- Stary Wierzchucin kierujący niedopuszczonym do ruchu ciągnikiem rolniczym C330 z przyczepą lekką z nieustalonych przyczyn zjechał na strome pobocze drogi. W wyniku czego pojazd wywrócił się przygniatając kierującego, który poniósł śmierć na miejscu.
8. W dniu 30 listopada około godziny 04:40 na drodze wojewódzkiej 240(Bładowo-Tuchola) kierujący pojazdem ciężarowym z przyczepą najechał na pieszego uczestnika ruchu idącego nieprawidłową stroną drogi oraz bez wymaganych elementów odblaskowych. W wyniku doznanych obrażeń pieszego zmarła w szpitalu.

Przyczyny zaistniałych zdarzeń

| PRZYCZYNA | ROK 2012 | ROK 2013 | ROK 2014 |
|--|----------|----------|----------|
| Nadmierna prędkość | 74 | 85 | 68 |
| Nieustąpienie pierwszeństwa | 63 | 64 | 62 |
| Niezachowanie bezpiecznej odległości | 57 | 50 | 51 |
| Z winy niebezpiecznika | 5 | 8 | 3 |
| Nienarzędowe cofanie | 47 | 23 | 29 |
| Nienarzędowe wyprzedzanie | 28 | 18 | 17 |
| Nienarzędowe wymijanie | 27 | 45 | 39 |
| Nienarzędowe omijanie | 19 | 17 | 10 |
| Jazda po niewłaściwej stronie | 3 | 5 | 5 |
| Nienarzędowe skrecanie | 13 | 13 | 7 |
| Zwierzyna leśna | 22 | 44 | 40 |
| Stan nawierzchni | 11 | 35 | 15 |
| Zasłabnięcie, zasłabnięcie kierującego | 6 | 2 | 7 |
| Inne/ nieustalone | 30/45 | 28/6 | 25/22 |

Analizując powyższą tabelę jednoznacznie można stwierdzić, że najczęstszą przyczyną zdarzeń drogowych nadal jest niedostosowanie prędkości do warunków ruchu. Znaczne wartości przedstawiają także cyfry umieszczone w wierszach: nieustąpienie pierwszeństwa, niezachowanie bezpiecznej odległości między pojazdami, nieprawidłowe wymijanie oraz zwierzyna leśna.

Dni tygodnia, a ilość zdarzeń drogowych.

| DNI | Zdarzeni a 2012 | Zdarzeni a 2013 | Zdarzeni a 2014 | W tym wypadki 2012 | W tym wypadki 2013 | W tym wypadki 2014 |
|--------------|--------------------|--------------------|--------------------|--------------------------|--------------------------|--------------------------|
| Poniedziałek | 58 | 43 | 74 | 3 | 0 | 4 |
| Wtorek | 79 | 86 | 52 | 4 | 2 | 1 |
| Środa | 64 | 75 | 58 | 2 | 3 | 1 |
| Czwartek | 58 | 62 | 55 | 4 | 1 | 3 |
| Piątek | 69 | 71 | 68 | 3 | 2 | 1 |
| Sobota | 68 | 46 | 63 | 3 | 2 | 6 |
| Niedziela | 54 | 60 | 33 | 7 | 3 | 3 |

Ilość wypadków w latach 2012, 2013, 2014

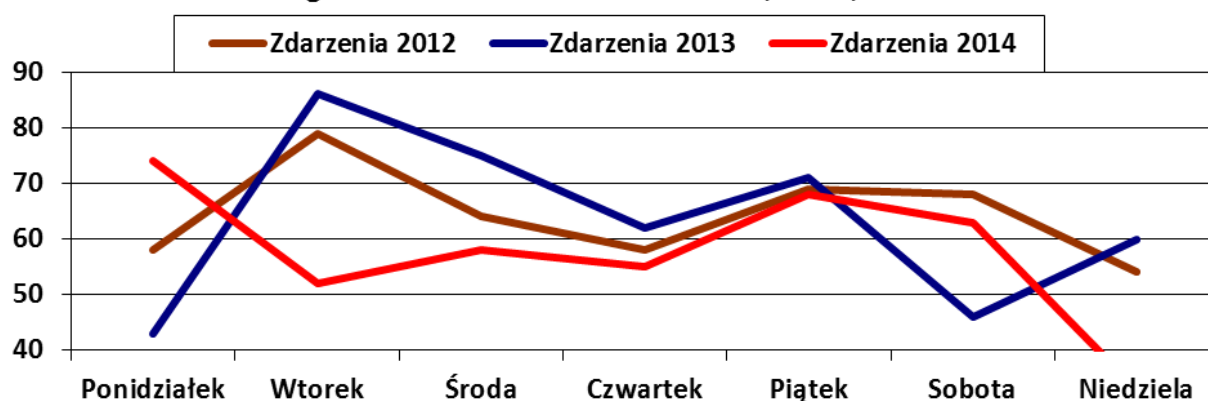
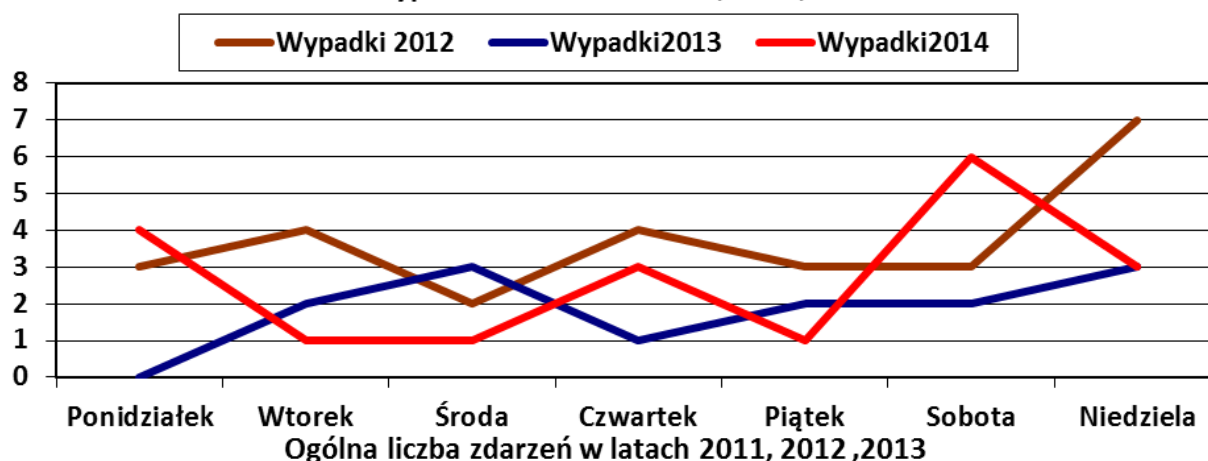

Na podstawie powyższego zestawienia oraz wykresów stwierdzić można, że najwięcej zdarzeń drogowych w 2014 roku zaistniało w poniedziałki i piątki, natomiast najmniej w niedziele i we wtorek. Jednak zdarzenia, do których dochodziło w soboty i poniedziałki były najgroźniejsze w skutkach.

Czas występowania zdarzeń

| | 2012 | 2013 | 2014 |
|---------------------------------|------|------|------|
| I zmiana 06:00 – 14:00 | 193 | 186 | 185 |
| II zmiana 14:00 – 22:00 | 212 | 213 | 167 |
| III zmiana 22:00 – 06:00 | 45 | 44 | 51 |

2014

| | Wypadki | Zabici | Ranni | Kolizja |
|---------------|---------|--------|-------|---------|
| 22:00 – 2:00 | 0 | 0 | 0 | 25 |
| 2:00 – 6:00 | 3 | 3 | 0 | 23 |
| 6:00 – 10:00 | 3 | 1 | 3 | 65 |
| 10:00 – 14:00 | 5 | 3 | 2 | 112 |
| 14:00 – 18:00 | 1 | 0 | 1 | 105 |
| 18:00 – 22:00 | 7 | 1 | 10 | 54 |

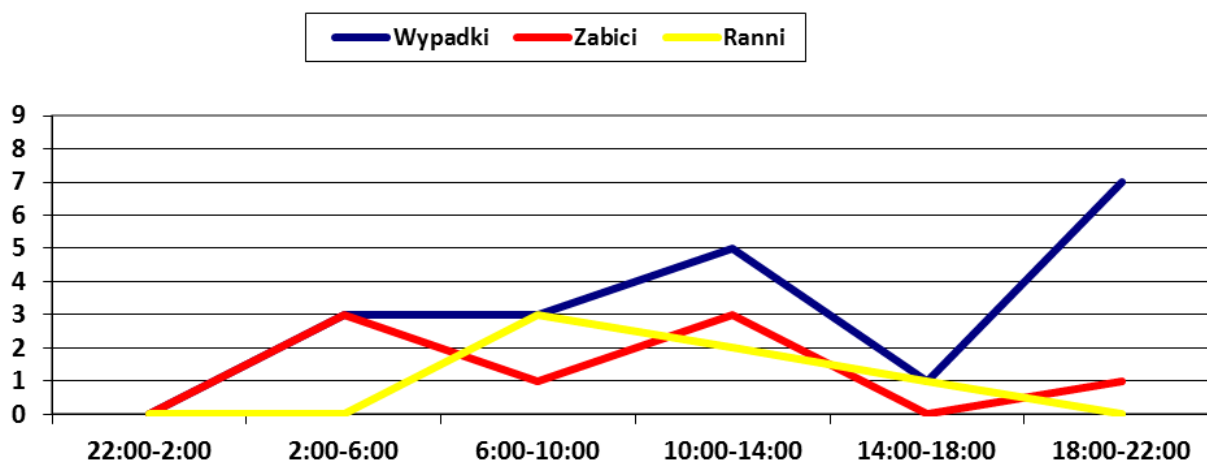

Na podstawie powyższego wykresu można stwierdzić, że największe zagrożenie zaistnienia zdarzenia drogowego występuje między godziną 06:00, a 14:00. Także w tych godzinach jak i w godzinach 14:00-22:00 dochodziło do zdarzeń najgroźniejszych w skutkach tj. w jednym i drugim przedziale po 4 wypadki. Największa ilość ofiar śmiertelnych mieści się w przedziale od godziny 10:00 do 14:00.

Portret sprawcy wypadku

| Wiek sprawcy | Wypadki | Zabici |
|----------------|---------|--------|
| Poniżej 18 lat | 1 | 0 |
| 18-25 lat | 2 | 2 |
| 25-30 | 1 | 1 |
| 30-40 | 1 | 1 |
| 40-50 | 1 | 0 |
| 50-70 | 4 | 3 |

Przyczyny wypadków w 2014 roku przedstawiają się w następujący sposób:

| | Wypadki | Zabici | % ofiar śmiertelnych |
|--|----------------|---------------|-----------------------------|
| Niedostosowanie prędkości... | 5 | 2 | 25 |
| Nieprawidłowe wymijanie | 0 | 0 | 0 |
| Niezachowanie bezp. odl. między pojazdami | 0 | 0 | 0 |
| Z winy pieszego | 2 | 1 | 12,5 |
| Nieustalony | 7 | 5 | 62,5 |

Powyższe wskazuje, że w 2014 roku najczęściej wypadków spowodowali kierujący w wieku 50-70 lat, w których to również było najczęściej ofiar śmiertelnych.

Mniej wypadków powodują kierujący w przedziale wiekowych od 40 do 50 lat. Do dwóch wypadków przyczynili się piesi uczestnicy ruchu, w jednym z nich sprawca poniósł śmierć na miejscu. W większości przyczyną wypadków w 2014 roku było niedostosowanie prędkości do warunków ruchu. Jeden sprawca wypadku ze skutkiem śmiertelnym nie został ustalony.

3. SŁUŻBA WSPOMAGAJĄCA

3.1. FINANSE

Komenda Powiatowa Policji w Tucholi w okresie od 01.01.2014 r. do 31.12.2014 r. otrzymała:

darowizny finansowe (Fundusz Wsparcia Policji) o wartości: **100.000 zł**

Darowizny finansowe na Fundusz Wsparcia Policji kształtowały się następująco:

| <i>Lp.</i> | <i>Darczyńca</i> | <i>Nazwa przedmiotu darowizny</i> | <i>Wartość</i> |
|------------|------------------|---|----------------|
| 1. | Gmina Tuchola | Darowizna finansowa na Fundusz Wsparcia Policji – rekompensaty pieniężne za czas służby policjantów przekraczający określoną w Ustawie o Policji normę – tzw. służby ponadnormatywne. | 100.000 ,- |

Całkowita wartość darowizny finansowej wynosi: **100.000zł.**

Stanowi to kwotę **1162,79zł.** w przeliczeniu na jednego policjanta przy stanie osobowym 86 funkcjonariuszy na dzień 31.12.2014r.

Darowizny rzeczowe kształtowały się następująco:

| <i>Lp.</i> | <i>Darczyńca</i> | <i>Nazwa przedmiotu darowizny</i> | <i>Wartość</i> |
|------------|------------------|---|----------------|
| 1. | Gmina Kęsowo | Sprzęt komputerowy: - komputer HP PRO 3500MT- 1.939zł - monitor LG 20 – 295 - czytnik kart mikroprocesorowych – 405,90zł - klawiatura komputerowa – 29,99zł - myszka + podkładka – 19,98 | 2.689,87,- |
| 2. | Gmina Śliwice | Tester trzeźwości – ALKOBLOW | 1.414,50,- |

Całkowita wartość darowizny rzeczowej wynosi: **4104,37zł**

Stanowi to kwotę **47,73zł.** w przeliczeniu na jednego policjanta przy stanie osobowym 86 funkcjonariuszy na dzień 31.12.2014r.

Ponadto Komenda Powiatowa Policji w Tucholi otrzymała w ramach umów – użyczeń:

| L.p. | Darczyńca | Nazwa przedmiotu darowizny | Wartość |
|-------------|------------------|---|---|
| 1. | Gmina Tuchola | Sprzęt służący do monitoringu wizyjnego miasta Tuchola | 65.124,50zł |
| 2. | Gmina Tuchola | Cztery telefony komórkowe | 40,- + abonament telefoniczny za cztery telefony 196,31,- (miesięcznie) |

Gmina Tuchola opłaca abonamenty użyczonych telefonów komórkowych.

Gmina Tuchola od miesiąca lutego do końca grudnia 2014r. zapłaciła 2,159,41 zł czyli 196,31zł miesięcznie.

3.2. GOSPODARKA MATERIAŁOWA

Zestawienie wykonanych kilometrów przez samochody służbowe Komendy Powiatowej Policji w Tucholi w 2014 roku

| Lp. | Marka | Nr. rej. | Rok prod.pojazdu | Ogniwo | Przebieg w km w 2014 r. | Przebieg w km na dzień 31.12.2014r. |
|-----|---------|----------|------------------|-------------|-------------------------|-------------------------------------|
| 1. | Jeep | HPCA 509 | 2007 | ZDZ | 18437 | 79852 |
| 2. | Thalia | HPCA 002 | 2005 | PP Cekcyn | 6025 | 146378 |
| 3. | Fiat | HPCA 349 | 2009 | OPI | 13991 | 87443 |
| 4. | KIA | HPCA 396 | 2009 | OPI | 43072 | 165126 |
| 5. | Opel | HPCA 694 | 2004 | OPI | 19281 | 187667 |
| 6. | Opel | HPCA 859 | 2004 | OPI | 19463 | 197786 |
| 7. | Skoda | HPCA 844 | 2005 | OPI | 6883 | 66143 |
| 8. | Fiat | HPCB 031 | 2009 | ZRD | 10861 | 58832 |
| 9. | Skoda | HPCB 042 | 2004 | ZRD | 18696 | 176696 |
| 10. | Skoda | HPCA782 | 2005 | ZRD | 29509 | 206998 |
| 11. | KIA | HPCA 875 | 2008 | PP Gostycyn | 35567 | 125808 |
| 12. | Peugeot | HPCA715 | 2004 | PP Gostycyn | 13664 | 184842 |
| 13. | Peugeot | HPCA714 | 2004 | OPI | 8471 | 223864 |
| 14. | Caddy | HPCA 823 | 2005 | PP Cekecyn | 33684 | 227300 |
| 15. | Caddy | HPCA 822 | 2005 | PP Śliwice | 21636 | 191183 |
| 16. | Opel | CTUN 004 | 2004 | Wydz.Krym. | 10510 | 113584 |
| 17. | Opel | CTUN 005 | 2008 | Wydz. Krym. | 10100 | 58385 |
| 18. | KIA | CTUN 006 | 2009 | Prewencja | 10208 | 58749 |
| 19. | KIA | CTUN 007 | 2009 | Wydz.Krym. | 16184 | 86532 |



Analiza bezpieczeństwa pożarowego opracowana przez
Komendę Powiatową Państwowej Straży Pożarnej w Tucholi

53

I. ZESTAWIENIE LICZBY INTERWENCJI W POWIECIE TUCHOLSKIM.

| | | RODZAJ ZDARZENIA | | | | | | | |
|--|----------|------------------|--------------|-----------|---------------|--------------------|------------|-----------------|---------------|
| | | Ogółem zdarzeń | | Pożary | | Miejsc. zagrożenia | | Alarmy fałszywe | |
| | | rok | | rok | | rok | | rok | |
| Lp. | Gmina | 2013 | 2014 | 2013 | 2014 | 2013 | 2014 | 2013 | 2014 |
| 1 | Cekcyn | 74 | 83 | 10 | 18 | 64 | 64 | 0 | 1 |
| 2 | Gostycyn | 69 | 78 | 9 | 10 | 60 | 65 | 0 | 3 |
| 3 | Kęsowo | 46 | 58 | 7 | 10 | 38 | 46 | 1 | 2 |
| 4 | Lubiewo | 79 | 80 | 13 | 13 | 65 | 66 | 1 | 1 |
| 5 | Tuchola | 343 | 314 | 45 | 46 | 285 | 257 | 13 | 11 |
| 6 | Śliwice | 48 | 76 | 15 | 17 | 31 | 56 | 2 | 3 |
| RAZEM: | | 659 | 689 | 99 | 114 | 543 | 554 | 17 | 21 |
| Wzrost lub spadek [%] do roku ubiegłego | | - | 4,6 % | - | 15,2 % | - | 2 % | - | 23,5 % |

II. LICZBA OSÓB POSZKODOWANYCH

| Rodzaj zdarzenia | Ofiary śmiertelne | | Ofiary śmiertelne dzieci | | ranni | | ranne dzieci | |
|----------------------|-------------------|----------|--------------------------|----------|-----------|------------|--------------|-----------|
| | rok | | rok | | rok | | rok | |
| | 2013 | 2014 | 2013 | 2014 | 2013 | 2014 | 2013 | 2014 |
| pożary | 1 | 2 | 0 | 0 | 3 | 4 | 0 | 0 |
| miejscowe zagrożenia | 7 | 4 | 0 | 0 | 82 | 112 | 12 | 21 |
| RAZEM: | 8 | 6 | 0 | 0 | 85 | 116 | 12 | 21 |

III. INTERWENCJE W ROZBICIU NA OBIEKTY

| Lp. | POŻARY Kod obiektu | rok | |
|-----|---|-----------|------------|
| | | 2013 | 2014 |
| 1 | Obiekty użyteczności publicznej | 0 | 5 |
| 2 | Obiekty mieszkalne | 34 | 27 |
| 3 | Obiekty produkcyjne | 3 | 1 |
| 4 | Obiekty magazynowe | 3 | 1 |
| 5 | Środki transportu | 9 | 9 |
| 6 | Lasy (państwowe i prywatne) | 8 | 8 |
| 7 | Uprawy, rolnictwo | 11 | 23 |
| 8 | Inne obiekty (m.in. kanały dymowe, wentylacyjne, trawy na poboczach dróg) | 31 | 40 |
| | RAZEM: | 99 | 114 |

| Lp. | MIEJSCOWE ZAGROŻENIA Kod obiektu | rok | |
|-----|--|------------|------------|
| | | 2013 | 2014 |
| 1 | Obiekty użyteczności publicznej | 29 | 35 |
| 2 | Obiekty mieszkalne | 156 | 124 |
| 3 | Obiekty produkcyjne | 5 | 8 |
| 4 | Obiekty magazynowe | 1 | 1 |
| 5 | Środki transportu | 120 | 96 |
| 6 | Lasy (państwowe i prywatne) | 2 | 0 |
| 7 | Uprawy, rolnictwo | 8 | 4 |
| 8 | Inne obiekty (m.in. drzewa przy drogach i ulicach) | 222 | 286 |
| | RAZEM: | 543 | 554 |

IV. RODZAJ MIEJSCOWYCH ZAGROŻEŃ

| Lp. | Rodzaj miejscowego zagrożenia | rok | |
|---------------|-------------------------------|------------|------------|
| | | 2013 | 2014 |
| 1 | Silne wiatry | 85 | 49 |
| 2 | Przybory wód | 1 | 0 |
| 3 | Opady śniegu | 2 | 0 |
| 4 | Opady deszczu | 5 | 7 |
| 5 | Chemiczne | 0 | 2 |
| 6 | Ekologiczne | 1 | 1 |
| 7 | Radiologiczne | 0 | 0 |
| 8 | Budowlane | 9 | 8 |
| 9 | Infrastruktury komunalnej | 0 | 3 |
| 10 | W transporcie drogowym | 120 | 99 |
| 11 | W transporcie kolejowym | 0 | 0 |
| 12 | W transporcie lotniczym | 1 | 0 |
| 13 | Na obszarach wodnych | 11 | 12 |
| 14 | Medyczne | 15 | 18 |
| RAZEM: | | 250 | 199 |

V. CZAS INTERWENCJI

| Nazwa | Rok | RAZEM | do 30 min. | od 31 do 60 min. | od 61 do 120 min. | od 121 do 240 min. | od 241 do 720 min. | do 1 dnia | powyżej |
|-----------------------------|------|-------|------------|------------------|-------------------|--------------------|--------------------|-----------|---------|
| POŻARY | | | | | | | | | |
| Liczba zdarzeń | 2014 | 114 | 25 | 38 | 38 | 10 | 3 | 0 | 0 |
| [%] | - | 100 | 21,94 | 33,33 | 33,33 | 8,77 | 2,63 | 0 | 0 |
| Liczba zdarzeń | 2013 | 99 | 31 | 27 | 29 | 10 | 2 | 0 | 0 |
| [%] | - | 100 | 31,31 | 27,27 | 29,29 | 10,11 | 2,02 | 0 | 0 |
| MIEJSCOWE ZAGROŻENIA | | | | | | | | | |
| Liczba zdarzeń | 2014 | 554 | 139 | 184 | 121 | 73 | 33 | 4 | 0 |
| [%] | - | 100 | 25,09 | 33,21 | 21,84 | 13,18 | 5,96 | 0,72 | 0 |
| Liczba zdarzeń | 2013 | 543 | 181 | 182 | 105 | 54 | 21 | 0 | 0 |
| [%] | - | 100 | 33,33 | 33,52 | 19,34 | 9,94 | 3,87 | 0 | 0 |

VI. PRZCZYNY POWSTAWANIA POŻARÓW

| LP. | Gmina | OGÓŁEM | Nieostrożność Osób Dorosłych (NOD) przy posługiwaniu się ogniem otwartym, w tym papierosy, zapałki | Nieostrożność Osób Nieletnich (NON) przy posługiwaniu się ogniem otwartym, w tym papierosy, zapałki | Wady urządzeń i instalacji elektrycznych, w szczególności przewody, osprzęt oświetlenia, odbiorniki bez urządzeń grzewczych | Nieprawidłowa eksploatacja urządzeń i instalacji elektrycznych | Nieprawidłowa eksploatacja elektrycznych urządzeń ogrzewczych | Nieprawidłowa eksploatacja urządzeń ogrzewczych na paliwo stałe | | Wady urządzeń mechanicznych | Wady środków transportu | Samozapalenia biologiczne | Wyładowania atmosferyczne | Podpalenia (umyślne) w tym akty terroru | Inne przyczyny | Nieustalone |
|---------------|----------|------------|--|---|---|--|---|---|----------|-----------------------------|-------------------------|---------------------------|---------------------------|---|----------------|-------------|
| 1 | Cekcyn | 18 | 5 | 1 | 3 | 0 | 0 | 5 | 0 | 1 | 0 | 1 | 0 | 1 | 1 | |
| 2 | Gostycyn | 10 | 1 | 0 | 0 | 0 | 0 | 3 | 1 | 1 | 0 | 0 | 1 | 0 | 2 | |
| 3 | Kęsowo | 10 | 2 | 0 | 2 | 0 | 0 | 0 | 1 | 0 | 1 | 1 | 1 | 2 | 0 | |
| 4 | Lubiewo | 13 | 5 | 0 | 1 | 0 | 0 | 2 | 2 | 0 | 0 | 0 | 1 | 1 | 1 | |
| 5 | Tuchola | 46 | 18 | 1 | 3 | 1 | 2 | 8 | 1 | 1 | 2 | 1 | 2 | 4 | 3 | |
| 6 | Śliwice | 17 | 4 | 0 | 2 | 0 | 0 | 5 | 3 | 0 | 0 | 0 | 1 | 1 | 1 | |
| RAZEM: | | 114 | 35 | 2 | 11 | 1 | 2 | 23 | 8 | 3 | 3 | 3 | 6 | 9 | 8 | |

Przyglądając się liczbie zdarzeń można stwierdzić, że bieżący rok zakończy się wzrostem liczby zdarzeń w stosunku do roku 2013. Nie jest to jednak sytuacja niepokojąca, ponieważ rok 2013 był bardzo spokojny, a bieżący z liczbą zdarzeń w okolicach 700 będzie porównywalny za latami 2011 i 2012. Liczba interwencji przy pożarach wzrosła o 15 %, a w miejscowych zagrożeniach o 2 %.

Liczba pożarów utrzymuje się od kilku lat na podobnym poziomie, a w rozpatrywanym okresie wzrost wyniósł ponad 15 %. Analizując statystykę pożarów należy zauważyć wzrost w tzw. grupie rolnictwo i uprawy oraz pożary traw. Kilka razy doszło do pożarów zboża na pniu, co przy braku szybkiej interwencji i sprzyjających warunkach atmosferycznych (silny wiatr) mogło doprowadzić do poważniejszych strat. Bezpośredni wpływ na wzrost liczby interwencji w tych grupach mają warunki pogodowe. Stosunkowo suche i ciepłe lato sprzyjało powstawaniu pożarów, których przyczyny to głównie nieostrożność osób dorosłych przy posługiwaniu się ogniem oraz nieprawidłowa

eksploatacja urządzeń grzewczych na paliwo stałe. W lasach zanotowano 8 pożarów. Należy zwrócić uwagę, że wszystkie były pożarami małymi ugaszonymi bardzo szybko bez poważniejszych strat. Jedyne pożary średnie w 2014: Drożdżenica – budynek magazynowo-inwentarski w gospodarstwie rolnym, Okoniny Nadjeziorne – magazyn trocin przy zakładzie stolarskim. Pozostałe to pożary małe, co nie oznacza, że nie są groźne. Dwie osoby straciły życie, a 4 zostały ranne.

Pozytywnie należy odbierać spadek liczby zdarzeń w komunikacji drogowej. Liczba zdarzeń na drogach z udziałem środków transportu zmalała ze 120 w 2013 do 99 w 2014. Jednak w mniejszej liczbie zdarzeń ucierpiało więcej osób z 85 w 2013 na 116 w 2014. Liczba rannych wzrosła. Natomiast liczba ofiar śmiertelnych jest trochę niższa niż w 2013.

VII. DZIAŁANIA KONTROLNO-ROZPOZNAWCZE.

W 2014 roku działalność kontrolno-rozpoznawcza oprócz zadań ustawowych przebiegała zgodnie z rocznym planem pracy uwzględniając harmonogram kontroli. W działaniach uwzględniono zadania i akcje kontrolne koordynowane przez KW PSP w Toruniu i wyszczególnione w terminarzu składania informacji, sprawozdań i analiz oraz wynikające z własnej inicjatywy. W szczególności przeprowadzono następujące działania:

- Bieżące kontrole zakładów pracy, przedsiębiorstw i firm oraz instytucji.
- Przeprowadzono kontrolę obiektów zimowego i letniego wypoczynku dzieci i młodzieży. Skontrolowano większość obiektów, w których stwierdzono kilkadziesiąt nieprawidłowości. Nie były to jednak rażące uchybienia mające wpływ na zagrożenie życia ludzi. Wydano decyzje administracyjne nakazujące usunięcie nieprawidłowości.
- Przed okresem wzmózonej palności przeprowadzono kontrolę na obszarach leśnych czterech Nadleśnictw.
- Dokonano szeregu odbiorów technicznych nowopowstałych obiektów.
- Przeprowadzono 29 kontroli i 10 odbiorów technicznych.
- W ramach bieżącej współpracy prowadzono kontrole i akcje prewencyjne z Państwowym Powiatowym Inspektorem Sanitarnym, Policją, Powiatowym Inspektorem Nadzoru Budowlanego.
- Nadzór merytoryczny nad eliminacjami gminnymi i powiatowymi turnieju wiedzy pożarniczej, konkursami w zakresie pierwszej pomocy.
- Prowadzenie kampanii społecznych w zakresie bezpieczeństwa, w tym bezpiecznego wypoczynku w obiektach i na akwenach wodnych, zasad bezpieczeństwa pożarowego ze szczególnym uwzględnieniem tlenu węgla (czadu), itp.
- Udział w ćwiczeniach w zakresie ewakuacji w szkołach i instytucjach.
- Organizacja ćwiczeń na obiektach.

- Współdział w organizacji gminnych i powiatowych zawodów sportowo-pożarniczych.
- Prowadzenie inspekcji gotowości operacyjnej jednostek OSP.
- Współpraca z innymi instytucjami, służbami, władzami samorządowymi w zakresie bezpieczeństwa.

VIII. STAN ZATRUDNIENIA

Liczba etatów KPPSP:

49 funkcjonariuszy: 11 etatów 8 godzinnych w KPPSP i 36 etatów JRG

W 2014 roku nikt nie odszedł ze służby. Z dniem 1 lutego 2014 został uzupełniony ostatni wakat kandydatem do służby po szkoleniu podstawowym dla strażaków. Obecny stan zatrudnienia to 49 funkcjonariuszy i 2 osoby służba cywilna, czyli 100%.

VII. WYPOSAŻENIE I STAN OBIEKTÓW

Systematycznie przybywa sprzętu ratowniczego. W roku 2014 uzupełniliśmy wyposażenie w zakresie ratownictwa wodnego. Zakupiliśmy łódź hybrydową z silnikiem oraz sprzęt zabezpieczający do ratownictwa wodnego (tj. linki, rzutki, kamizelki, itp.).

Po nieudanej próbie pozyskania środków finansowych z Narodowego Funduszu Ochrony Środowiska na termomodernizację obiektów komendy przystąpiliśmy w roku 2014 do konkursu na środki z RPO pt. Termomodernizacja obiektów jednostek organizacyjnych Państwowej Straży Pożarnej województwa kujawsko-pomorskiego. Koordynatorem przedsięwzięcia jest Komenda Wojewódzka PSP w Toruniu. Na początku 2015 konkurs został rozstrzygnięty i nasza komenda zakwalifikowała się do dofinansowania. Obecnie trwają przygotowania do ogłoszenia przetargów na prace budowlane. Wstępnie ustalone harmonogramy prac przewidują zakończenie inwestycji do końca sierpnia 2015, a rozliczenie projektu ma nastąpić do końca września br.

Komendant Powiatowy
Państwowej Straży Pożarnej
w Tucholi
mł.bryg. mgr Waldemar Kierzkowski

ZARZĄD ODDZIAŁU POWIATOWEGO ZWIĄZKU OCHOTNICZYCH STRAŻY POŻARNYCH RZECZYPOSPOLITEJ POLSKI W TUCHOLI

Tuchola 02.03.2015r.



Informacja o stanie Ochotniczych Straży Pożarnych i działalności Zarządu Oddziału Powiatowego ZOSP RP w Tucholi

Z powodu, że składaliśmy sprawozdanie dla Rady Powiatu Tucholskiego 17.09.2014r. i nie dysponujemy jeszcze pełnymi danymi za 2014r. postanowiłem przedstawić Radzie w , której zasiada część nowych radnych poprzednie sprawozdanie poszerzone o to co działo się od ostatniego spotkania.

Zarząd Oddziału Powiatowego od ostatniego sprawozdania odbyły się dwa posiedzenia plenarne 26.04.2014r. w Cekcynie i 06.12.2014r. w Tucholi oraz 8 posiedzeń prezydium. Tematami posiedzeń były sprawy związane z bieżącą działalnością OSP i Związku, a także rozpatrzono i zaopiniowano pozytywnie:

- dwa wnioski na Złoty Znak Związku,
- dwa na medal im. Bolesława Chomicza,
- 12 na Złoty Medal Za Zasługi Dla Pożarnictwa,
- 16 na Srebrny Medal Za Zasługi Dla Pożarnictwa,
- 23 na Brązowy Medal Za Zasługi Dla Pożarnictwa,

Prezydium Zarządu Powiatowego ZOSP RP w Tucholi nadało 68 odznak „Strażak Wzorowy”. Na posiedzeniu w Cekcynie spośród kandydatów zgłoszonych przez organizacje gminne Strażakiem Roku 2013 w powiecie tucholskim został druh Jacek Czerwiński z OSP Bysławek, którego przeciwnikiem był druh Wojciech Malewicz z OSP Śliwice. Strażką Roku 2013 powiatu tucholskiego zostało OSP Minikowo z gminy Lubiewo . Współorganizatorem i fundatorem pucharów było Starostwo Powiatowe w Tucholi. Fundatorką nagrody dla strażaka roku była drużna Dorota Gromowska a tablicy pamiątkowej dla straży roku był pan Marek Boliński,

Stan naszego Związku na dzień 31.12.2013r. to 48 jednostek. Liczba członków na koniec 2012 roku 1704 a na koniec 2013 roku 1760 w tym kobiet 136 – 151. Środki przeznaczone przez samorządy wyniosły w 2012r - 692 tyś. a w 2013r. – 1 milion 432 tyś. plan na rok 2014 – 719 tyś.

Rada Powiatu Tucholskiego przeznaczyła w 2014r. na doposażenie ochotniczych straży pożarnych powiatu tucholskiego 50 000zł, które zostały podzielone w następujący sposób:

- OSP Nowy Sumin gmina Cekcyn 10000zł na dofinansowanie doposażenia samochodu lekkiego,
- OSP Rosochatka gmina Śliwice 5000zł na dofinansowanie zakupu urządzenia DSP, radiotelefonu nasobnego, zbiornika wodnego i odzieży ochronnej,
- OSP Legbąd gmina Tuchola 3000zł na dofinansowanie zakupu ubrań bojowych i armatury pożarniczej,
- OSP Kęsowo 4000zł na dofinansowanie zakupu hełmów pożarniczych,
- OSP Gostycyn 4000zł na dofinansowanie zakupu ręcznego megafonu, drabiny nasadkowej, umundurowania koszarowego.
- OSP Zielonka 1500zł dofinansowanie zakupu osprzętu do agregatu prądotwórczego,
- OSP Bysławek 4000zł dofinansowanie zakupu radiotelefonów i armatury wodnej,
- OSP Ostrowo 1700zł gmina Cekcyn dofinansowanie zakupu rozdzielacza kulowego i dwóch prądnic turbo,
- OSP Cekcyn 3000zł dofinansowanie zakupu umundurowania koszarowego oraz sprzętu ratowniczego,
- OSP Kiełpin 2000zł dofinansowanie zakupu mundurów koszarowych oraz sprzętu pożarniczego,
- OSP Wełpin 1000zł dofinansowanie zakupu armatury wodnej i ubrań bojowych,
- OSP Bysław 6800zł zakup umundurowania bojowego i sprzętu pożarniczego,
- OSP Raciąż 4000zł dofinansowanie zakupu pompy pływającej oraz ubrań specjalnych.

Dnia 07.12.2013r na posiedzeniu Plenarnym Zarządu w Kęsowie podsumowano XVI edycję Powiatowego Konkursu Plastycznego nadesłano 52 prace z powiatu. Zwycięzcy w poszczególnych kategoriach wiekowych to:

Przedszkola:

1. Puczyńska Zuzanna – Bysław
2. Szászor Zuzanna – Bysław
3. Chabowska Agnieszka – Bysław

Szkoła podstawowa klasy 1-3:

1. Berendt Katarzyna – Bysław
2. Landowski Dominik – Śliwice
3. Nitka Anna – Bysław

Szkoła podstawowa 4-6:

1. Słupiński Szymon – Bysław
2. Rozanow Natalia – Bysław

3. Berendt Dominika – GOK Cekcyn

Gimnazja:

1. Materac Martyna – GOK Cekcyn
2. Wiśniewski Patryk – Lubiewo
3. Rafińska Karina – GOK Cekcyn

Na konkurs wpłynęły 52 prace z 5 gmin, zabrakło prac z gminy Tuchola.

Na poziomie wojewódzkim w grupie wiekowej przedszkola 1 miejsce zdobyła Agnieszka Chabowska i IV Zuzanna Puczyńska Bysław oraz wyróżnienia grupa wiekowa szkoły podstawowe 1-3 Katarzyna Berendt szkoła Bysław, grupa wiekowa gimnazja Dominika Berendt i Karina Rafińska gimnazjum w Cekcynie.

Z początkiem roku rozpoczęły się po raz kolejny eliminacje Ogólnopolskiego Turnieju Wiedzy Pożarniczej. Konkurs rozegrany został 27.03.2014r. w Nadleśnictwie Woziwoda. Zwycięzcami w poszczególnych kategoriach zostali szkoły podstawowe:

1. Mateusz Okonek gmina Tuchola
2. Zofia Zakryś gmina Lubiewo
3. Roksana Andrearczyk gmina Śliwice

Gimnazja:

1. Kacper Mięsikowski gmina Cekcyn
2. Patryk Lorbiecki gmina Tuchola
3. Krzysztof Posorski gmina Tuchola

Szkoły średnie:

1. Jarosław Warmbier gmina Lubiewo
2. Jakub Śmieszek gmina Cekcyn
3. Agnieszka Rompalska gmina Tuchola

Zwycięzcy poszczególnych kategorii reprezentowali powiat tucholski na eliminacjach wojewódzkich.

W eliminacjach wojewódzkich Mateusz Okonek zajął drugie miejsce w swojej kategorii wiekowej i reprezentował nasze województwo na finale krajowym zajmując siódme miejsce. Współorganizatorem eliminacji powiatowych było Starostwo Powiatowe w Tucholi a komisję sędziowską wystawiła Komenda Powiatowa PSP w Tucholi.

Dnia 24.05.2014r. w Lubiewie rozegrane zostały zawody sportowo-pożarnicze KDP i OSP w których udział wzięło 4 drużyny kobiece i 10 drużyn męskich.

Wyniki KDP grupa C:

1. KDP OSP Legbąd
 2. KDP OSP Bysław
 3. KDP OSP Wełpin
- KDP OSP Cekcyn dyskwalifikacja

Wyniki OSP grupa A:

1. OSP Cekcyn

2. OSP Kiełpin
3. OSP Rosochatka
4. OSP Krag
5. OSP Legbąd
6. OSP Zielonka
7. OSP Bysław
8. OSP Trutnowo
9. OSP Wielka Klonia
10. OSP Gostycyn

Współorganizatorem i współfinansującym zawody było Starostwo Powiatowe w Tucholi. Stadion przygotowali druhowie z OSP Lubiewo a komisję sędziowską Komenda Powiatowa PSP w Tucholi.

Maj to udział strażaków w uroczystościach związanych z obchodami „Dni Ochrony Przeciw Pożarowej”, wręczenie odznaczeń resortowych, wyróżnień i podziękowań dla najaktywniejszych strażaków i dobroczyńców.

Festiwal orkiestr dętych w Śliwicach im. Leona Landowskiego odbył się 15.06.2014r a 23.06.2014 w Bysławku. Festyn dla strażaków i rodzin odbył się 19 lipca 2014r w Minikowie. Spotkanie weteranów pożarnictwa powiatu tucholskiego odbyło się 30.08.2014r. w Minikowie gdzie w kościele pw. Św. Floriana proboszcz parafii w Suchej druh Czesław Kubera i Kapelan Sióstr Miłosierdzia z Bysławka ks. Damian Plackowski odprawili Mszę Św. w intencji weteranów a następnie odbyło się spotkanie ze starostą tucholskim, komendantem powiatowym PSP i prezesem zarządu powiatowego ZOSP RP.

Nadleśnictwa działające na terenie powiatu w 2013roku wsparły finansowo ochotnicze straże pożarne. Nadleśnictwo Trzebciny 11000 zł, Tuchola 8000 zł, Woziwoda 5000 zł, Zamrzenica 12500 zł.

W 2014 r. jednostki naszego powiatu nabyły trzy nowe samochody OSP Bysławek, OSP Bysław, OSP Suminy i używane OSP Piastoszyn, OSP Kiełpin, OSP Trutnowo, OSP Wełpin i OSP Krzywogoniec.

Z regionalnego programu operacyjnego przygotowanego przez Zarząd Wykonawczy Zarządu Wojewódzkiego województwa kujawsko-pomorskiego „Ludziom na ratunek” do OSP Śliwice, Cekcyn i Raciąż zakupiono łodzie a do OSP Bysław i Lubiewo rozpietaki kolumnowe.

Dnia 11 czerwca 2014 r. na uroczystej gali w Toruniu Marszałek Województwa Kujawsko-Pomorskiego Pan Piotr Całbecki na ręce prezesa Zarządu wręczył Wyróżnienie Marszałka Województwa Kujawsko-Pomorskiego za całokształt działalności dla Oddziału Powiatowego Związku Ochotniczych Straży Pożarnych RP w Tucholi. Otrzymaliśmy również 1300zł gratyfikacji finansowej.

Dnia 17.09.2014r. złożyliśmy informację dla Rady Powiatu z działalności Zarządu Powiatowego. Przedstawiciele gmin naszego powiatu w tym dniu rozpoczęli szkolenie działaczy w OSSW w Zaciszu.

Dnia 06.12.2014r. w Tucholi rozstrzygnięto kolejną XVII Edycję Konkursu Plastycznego „Zapobiegajmy Pożarom” na poziomie powiatu.

W grupie wiekowej przedszkola

1. Amelia Falkowska – Kiełpin
2. Nikola Czarnowska – Bysław
3. Amalia Marciniak – Bysław
4. Bartosz Kurs – Kiełpin
5. Julia Gwizdała – Kiełpin

Szkoły podstawowe klasy I-III

1. Bartosz Talaśka – Śliwice
2. Paweł Koźliński – Śliwice
3. Agata Milczewska – Bysław
4. Ilona Wolska – Iwiec
5. Jakub Antkowski – Śliwice

Szkoły podstawowe klasy IV-VI

1. Aleksandra Więszerska – Śliwice
2. Aneta Bączkowska – Bysław
3. Agata Szeffler – Iwiec
4. Natalia Nelke – Lubiewo
5. Daria Miler – Śliwice

Gimnazja

1. Ewelina Karwasz – Bysław
2. Dawid Drejarz – Bysław
3. Andżelika Kolasińska – Bysław
4. Dominika Berendt – Cekcyn
5. Paulina Brugier – Lubiewo

W eliminacjach wojewódzkich II nagrodę w grupie wiekowej gimnazja zdobyła Dominika Berendt Cekcyn, wyróżnienie w grupie wiekowej szkoły podstawowe I-III Bartosz Talaśka Śliwice.

Na zakończenie chcielibyśmy podziękować wszystkim dobroczyńcom za pomoc oraz przychylność okazywaną Zarządowi Powiatowemu i Ochotniczym Strażom Pożarnym naszego powiatu

*Podpisał: Prezes Zarządu Oddziału
Powiatowego ZOSP RP w Tucholi
Adam Ostrowicki*

Informacja

Powiatowego Centrum Zarządzania Kryzysowego o realizacji zadań związanych z zarządzaniem kryzysowym w 2014 r.

1. Zarządzanie kryzysowe w 2014 r. realizowane było na podstawie:
 - Planu działania Wojewody Kujawsko- Pomorskiego w zakresie zarządzania i reagowania kryzysowego oraz ochrony ludności na 2014 r.;
 - Planu działania Starosty Tucholskiego w zakresie zarządzania i reagowania kryzysowego oraz ochrony ludności na 2014 r.

2. Realizowałem zgodnie z planem działania następujące zagadnienia:
 - Aktualizacja Powiatowego i Gminnych Planów Zarządzania Kryzysowego;
 - Zabezpieczenie warunków organizacyjnych oraz obsługa techniczno biurowa Powiatowego Zespołu Zarządzania Kryzysowego;
 - Analiza funkcjonowania jednolitych procedur operacyjnych zawartych w zaktualizowanym planie zarządzania kryzysowego na szczeblu powiatu i gmin;
 - Organizacja i prowadzenie wewnętrznego szkolenia doskonalącego w zakresie pracy obsługi sprzętu i urządzeń oraz specjalistycznego oprogramowania informatycznego znajdującego się na wyposażeniu Powiatowego Centrum Zarządzania Kryzysowego;
 - Analiza przydatności i stopnia wykorzystania sprzętu, urządzeń oraz narzędzi informacyjnych w Powiatowym Centrum Zarządzania Kryzysowego, stopnia ich unifikacji w Starostwie oraz potrzeby w tym zakresie;
 - Zbieranie i przechowywanie informacji dotyczących sytuacji kryzysowych;
 - Aktualizacja planów ewakuacji II stopnia jako załącznika funkcyjnego do planu zarządzania kryzysowego;
 - Przygotowanie i przedstawienie Wojewodzie Kujawsko- Pomorskiego do zatwierdzenia zaktualizowany Powiatowy Plan Zarządzania Kryzysowego;
 - Opiniowanie i przedstawienie do zatwierdzenia Staroście Gminne Plany Zarządzania Kryzysowego;
 - Dokonanie przeglądów i konserwacji radiotelefonów zainstalowanych w Gminach i Starostwie;
 - Nadzór nad pracą radiowych urządzeń pracujących w sieci zarządzania, koordynacji ratownictwa oraz ostrzegania i alarmowania poprzez codzienne sprawdzanie łączności;
 - Aktualizacja dokumentacji dotyczącej dystrybucji preparatów jodowych na terenie Powiatu;
 - Współpraca z podmiotami tworzącymi Krajowy System Ratowniczo Gaśniczy;
 - Bieżący nadzór nad siecią teleinformatyczną oraz wstępna diagnoza uszkodzeń sieci i sprzętu biurowego;
 - Aktualizacja planu organizacji łączności radiowej sieci zarządzania Starosty;
 - Aktualizacja zasobów graficzno- cyfrowej bazy danych „KRYZYS”, ze szczególnym uwzględnieniem:
 - a) aktualizacji bazy danych teleadresowych jednostek administracji powiatu;

- b) baz danych teleadresowych i rzeczowych zakładów posiadających środki niebezpieczne;
 - c) infrastruktury technicznej, urządzeń i sprzętu na potrzeby szczebla powiatowego niezbędnego do ewakuacji;
- Prowadzenie notowań stanów wody na Brdzie w okresie zimowym i większych opadów atmosferycznych;
 - Udział w szkoleniach dla pracowników merytorycznych starostw i gmin organizowanych przez Wydział Bezpieczeństwa i Zarządzania Kryzysowego Kujawsko- Pomorskiego Urzędu Wojewódzkiego;
 - Prowadzenie akcji informacyjno edukacyjnych „Uratuj życie” dla uczniów szkół podstawowych i ponadpodstawowych oraz społeczeństwa;
 - Zorganizowanie i przeprowadzenie Powiatowej Olimpiady Obrony Cywilnej wśród uczniów szkół ponadgimnazjalnych, przygotowanie finalistów do uczestnictwa w olimpiadzie wojewódzkiej –w olimpiadzie wojewódzkiej zajęliśmy II miejsce na 23 zespoły uczestniczące w olimpiadzie;
 - Przygotowanie materiałów upowszechniających powszechną ochronę ludności;
 - Przygotowanie i przesłanie do Wydziału Bezpieczeństwa i Zarządzania Kryzysowego Kujawsko- Pomorskiego Urzędu Wojewódzkiego „Harmonogramu szkoleń z zakresu ochrony ludności i obrony cywilnej powiatu tucholskiego”;
 - Opracowanie i przesłanie dwa razy do roku sprawozdania z realizacji szkolenia w zakresie ochrony ludności i powszechnej samoobrony do Wydziału Bezpieczeństwa i Zarządzania Kryzysowego Kujawsko- Pomorskiego Urzędu Wojewódzkiego;
 - Aktualizacja SWO- Systemu Wczesnego Ostrzegania Ludności;
 - Organizowanie ćwiczeń – w 2014 roku byliśmy zwolnieni przez Wojewodę Kujawsko- Pomorskiego ponieważ braliśmy udział w ćwiczeniach wojewódzkich w 2010, 2011 i 2012 roku.
3. Współuczestnictwo w ćwiczeniach:
 - ćwiczenia ratownicze w zakresie ratownictwa wodnego ”BRDA 2013” organizowane przez KP PSP w Tucholi;
 - ćwiczenia ratownicze pk. „SÓL 2014” organizowane przez KP PSP w Tucholi.
 4. Utrzymanie lądowiska w Tucholi dla Lotniczego Pogotowia Ratunkowego, zgodnie z Rozporządzeniem Ministra Zdrowia z dnia 3 listopada 2011 r. wykonałem strefę podejścia do lądowania.
 5. Aktualizowane były porozumienia sprzętowe dla działań ratowniczych KP PSP i dla Powiatowego Centrum Zarządzania Kryzysowego.
 6. W magazynie aktualnie posiadamy sprzęt ratowniczy o wartości inwentarzowej 96 678.05 zł dla potrzeb powiatowego Centrum Zarządzania Kryzysowego. W 2014 r. otrzymałem sprzęt ratowniczy z Kujawsko- Pomorskiego Urzędu Wojewódzkiego o wartości 9 918.83 zł.
 7. Stanowisko Powiatowego Centrum Zarządzania Kryzysowego przygotowałem do możliwości pracy całodobowej na wypadek zdarzeń trwających dłużej jak jedną dobę łącznie z agregatem prądotwórczym.

8. W rok 2014 współdziałaliśmy ze służbami ratowniczymi w następujących akcjach:

- 13.05.2014 r. Bładzim gm. Cekcyn katastrofa ekologiczna wypadek drogowy, rozszczelnienie 1 zbiornika z kwasem akrylowym;
- 20.05 .2014 r. zapadła się droga – m. Motyl;
- 7.07.2014 r. bakteria coli ośrodek wczasowy gm. Śliwice
- 22.07.2014 r. , 23.10.2014 r. podłożenie bomby Urząd skarbowy i budynek prokuratury- informacja przekazana drogą elektroniczną;
- Zadania związane z ebolą – przygotowanie procedur na wypadek zagrożenia ebolą - materiały informacyjne;
- 15.09.2014 r. Czeski alkohol skażony- absinth – wycofanie produktów ze sklepów;
- bakterie w wodzie 22.10.2014 r. internat szkół leśnych;
- zaginiona kobieta 12.11.2014 r.- akcja poszukiwawcza, znaleziona 13.01.2015 r.;
- 24.11.2014 r. Przetwórnia owoców i warzyw wyłączenie prądu brak zabezpieczeń w przypadku ulatniania się amoniaku;
- Wydano ulotki informacyjne na temat: „ Bezpieczeństwo podczas spływów kajakowych”.

W roku 2015:

- 9-11.01.2015 r. - silne wiatry huraganowe;
- 12.01.2015 r. - zaginiony rybak Bysławek , znaleziony 13.01
- 13.01.2015 r. - wprowadzenie zanieczyszczonej wody do ujęć wodociągu Cekcyn \ ujęcie wody naprawiono – wykonywane są badania wody /.

Zbigniew Chrustowski
Inspektor ds. Zarządzania Kryzysowego

**UCHWAŁA NR VI/ /2015
RADY POWIATU TUCHOLSKIEGO
Z DNIA 20 MARCA 2015 R.**

w sprawie zmian budżetu powiatu tucholskiego na rok 2015.

Na podstawie art. 12 pkt. 5 ustawy z dnia 5 czerwca 1998 r. o samorządzie powiatowym (Dz. U. z 2013 r., poz. 595 i poz. 645, z 2014 r. poz. 379 i 1072) oraz art. 211 ust. 1, 2 i 3, art. 212, art. 214, art. 215, art. 222, art. 235-237, art. 258, art. 264 ust. 3 ustawy z dnia 27 sierpnia 2009 r. o finansach publicznych (Dz. U. z 2013 r., poz. 885, poz. 938, poz. 1646, z 2014 r. poz. 379, poz. 911, poz. 1146, poz. 1626, poz. 1877).

Rada Powiatu

uchwala, co następuje:

W uchwale nr IV/26/2015 Rady Powiatu Tucholskiego z dnia 23 stycznia 2015 roku w sprawie uchwalenia budżetu Powiatu Tucholskiego na 2015 rok, wprowadza się następujące zmiany:

| | |
|---|-----------------------|
| § 1. Dochody budżetu w wysokości | 51.961.858,54 zł, |
| - zwiększa się o kwotę | 921.107,45 zł, |
| - dochody po zmianie wynoszą | 52.882.965,99 zł. |
| w tym: | |

| | |
|-------------------|-------------------|
| dochody bieżące | 47.464.014,04 zł, |
| dochody majątkowe | 5.418.951,95 zł, |

ustala się zgodnie z załącznikiem nr 1 do Uchwały.

| | |
|---|-----------------------|
| § 2. Wydatki budżetu w wysokości | 50.474.625,82 zł, |
| - zwiększa się o kwotę | 921.107,45 zł, |
| - wydatki po zmianie wynoszą | 51.395.733,27 zł. |
| w tym: | |

| | |
|-------------------|-------------------|
| wydatki bieżące | 45.671.443,32 zł, |
| wydatki majątkowe | 5.724.289,95 zł, |

ustala się zgodnie z załącznikiem nr 2 do Uchwały.

§ 3. Ustala się nadwyżkę budżetu Powiatu Tucholskiego w wysokości 1.487.232,72 zł, którą przeznaczają się na finansowanie rozchodów roku bieżącego.

§ 4. W budżecie Powiatu Tucholskiego tworzy się rezerwę:

| | |
|--|---------------|
| 1) ogólną w wysokości | 50.000,00 zł, |
| 2) celową w wysokości | 75.000,00 zł. |
| z przeznaczeniem na: | |
| a) wydatki związane z realizacją zadań z zakresu zarządzania kryzysowego | |

§ 5. Ustala się zadania inwestycyjne realizowane w roku 2015.

§ 6. Wydatki na programy i projekty realizowane ze środków pochodzących z funduszy strukturalnych i Funduszu Spójności, zgodnie z załącznikiem nr 5 do Uchwały.

§ 7. Ustala się przychody w wysokości 1.500.000 zł, rozchody w wysokości 2.987.232,72 zł.

§ 8. Ustala się dochody i wydatki związane z realizacją zadań z zakresu administracji rządowej i innych zadań zleconych odrębnymi ustawami, zgodnie z załącznikiem nr 3, 4 do Uchwały.

§ 9. Określa się plan dochodów zadań zleconych jednostce samorządu terytorialnego podlegających przekazaniu do budżetu państwa.

§ 10. Ustala się plan przychodów i kosztów zakładu budżetowego pod nazwą „Zakład Aktywności Zawodowej w Tucholi”: przychody 1.562.883,90 zł, koszty 1.562.883,90 zł.

§ 11. Ustala się plan dochodów i wydatków dla wyodrębnionego rachunku dochodów oświatowych jednostek budżetowych: dochody 593.100,00 zł, wydatki 593.100,00 zł.

§ 12. Ustala się kwotę wydatków przypadających do spłaty w danym roku budżetowym, zgodnie z zawartą umową, z tytułu poręczeń i gwarancji udzielonych przez Powiat Tucholski w kwocie 375.000,00 zł.

§ 13. Ustala się zestawienie planowanych kwot dotacji udzielanych z budżetu Powiatu Tucholskiego.

§ 14. Ustala się limity zobowiązań z tytułu kredytów i pożyczek zaciąganych na:

- 1) sfinansowanie przejściowego deficytu budżetu - w kwocie 5.000.000 zł,
- 2) wyprzedzające finansowanie działań finansowych ze środków pochodzących z budżetu Unii Europejskiej w kwocie 768.252,40 zł.

§ 15. Upoważnia się Zarząd Powiatu Tucholskiego do:

- 1) zaciągania kredytów i pożyczek oraz emisji papierów wartościowych do wysokości poszczególnych limitów zobowiązań, określonych w § 14 Uchwały,
- 2) dokonywania zmian w planie wydatków bieżących łącznie z wydatkami na uposażenia i wynagrodzenia ze stosunku pracy, z wyłączeniem przeniesień wydatków między działami,
- 3) dokonywania, zmian w planie wydatków majątkowych w ramach działu klasyfikacji budżetowej
- 4) lokowania wolnych środków budżetowych na rachunkach bankowych w innych bankach niż bank prowadzący obsługę budżetu Powiatu Tucholskiego.

§ 16. Wykonanie Uchwały powierza się Zarządowi Powiatu Tucholskiego.

§ 17. Uchwała wchodzi w życie z dniem podjęcia i podlega publikacji w Dzienniku Urzędowym Województwa Kujawsko – Pomorskiego.

Przewodnicząca Rady Powiatu

Małgorzata Oller

Projekt został sprawdzony i podpisany przez radcę prawnego Tomasza Sobieckiego.

**Uzasadnienie do Uchwały Nr VI//2015
Rady Powiatu Tucholskiego z dnia 20 marca 2015 roku**

Po stronie dochodów:

Dział 710 Działalność usługowa -5.000 zł.

Rozdział 71013 Prace geodezyjne i kartograficzne (nieinwestycyjne)

W wyniku decyzji Wojewody Kujawsko – Pomorskiego z dnia 10 lutego 2015 r. Nr WFB.I.3120.1.37.2015/16 dokonuje się zmniejszenia w § 2110 (Dotacje celowe otrzymane z budżetu państwa na zadania bieżące z zakresu administracji rządowej oraz inne zadania zlecone ustawami realizowane przez powiat). Kwota zmniejszenia dotacji wynosi 5.000 zł., z w związku z ostatecznymi wielkościami dotacji na 2015 rok.

Dział 754 Bezpieczeństwo publiczne i ochrona przeciwpożarowa -600 zł.

Rozdział 75411 Komendy powiatowe Państwowej Straży Pożarnej

W wyniku decyzji Wojewody Kujawsko – Pomorskiego z dnia 10 lutego 2015 r. Nr WFB.I.3120.1.37.2015/16 dokonuje się zmniejszenia w § 2110 (Dotacje celowe otrzymane z budżetu państwa na zadania bieżące z zakresu administracji rządowej oraz inne zadania zlecone ustawami realizowane przez powiat). Kwota zmniejszenia dotacji wynosi 600 zł., z w związku z ostatecznymi wielkościami dotacji na 2015 rok.

Dział 758 Różne rozliczenia 808.831 zł.

Rozdział 75801 Część oświatowa subwencji ogólnej dla powiatów

W wyniku pisma Ministra Finansów Nr ST4.4750.14.2015 z dnia 06 lutego 2015 r. dotyczących ostatecznych kwot subwencji dokonuje się zwiększenia części oświatowej subwencji ogólnej (§2920) dla Powiatu Tucholskiego na rok 2015 o kwotę 810.691 zł.

W związku z powyższym, część oświatowa subwencji ogólnej dla Powiatu na rok 2015, po zwiększeniu wynosi 20.918.447 zł.

Rozdział 75832 Część równoważąca subwencji ogólnej dla jednostek samorządu terytorialnego

W wyniku pisma Ministra Finansów Nr ST4-4750/14/2015 z dnia 06 lutego 2015 r. dotyczących ostatecznych kwot subwencji dokonuje się zmniejszenia części równoważącej subwencji ogólnej (§2920) dla Powiatu Tucholskiego na rok 2015 o kwotę 1.860 zł.

W związku z powyższym, część równoważąca subwencji ogólnej dla Powiatu na rok 2015, po zmniejszeniu wynosi 2.087.445 zł.

Dział 852 Pomoc społeczna 22.100 zł.

Rozdział 85202 Domy pomocy społecznej

W wyniku decyzji Wojewody Kujawsko – Pomorskiego z dnia 10 lutego 2015 r. Nr WFB.I.3120.1.37.2015/16 dokonuje się zwiększenia w § 2130 (Dotacje celowe otrzymane z budżetu państwa na realizację bieżących zadań własnych powiatu). Kwota zwiększenia dotacji wynosi 4.100 zł., z w związku z ostatecznymi wielkościami dotacji na 2015 rok.

Rozdział 85205 Zadania w zakresie przeciwdziałania przemocy w rodzinie

W wyniku decyzji Wojewody Kujawsko – Pomorskiego z dnia 10 lutego 2015 r. Nr WFB.I.3120.1.37.2015/16 dokonuje się zwiększenia w § 2110 (Dotacje celowe otrzymane z budżetu państwa na zadania bieżące z zakresu administracji rządowej oraz inne zadania zlecone ustawami

realizowane przez powiat). Kwota zwiększenia dotacji wynosi 18.000 zł., z w związku z ostatecznymi wielkościami dotacji na 2015 rok.

Dział 853 Pozostałe zadania w zakresie polityki społecznej 94.776,45 zł

Zgodnie z załącznikiem nr 1 do niniejszej uchwały dokonuje się zwiększenia w § (2007, 2009) o kwotę 94.776,45 zł w związku z prawidłową realizacją projektu „Schematom STOP”.

Dział 900 Gospodarka komunalna i ochrona środowiska 1.000 zł.

Rozdział 90011 Fundusz Ochrony Środowiska i Gospodarki Wodnej

Zgodnie z załącznikiem nr 1 do niniejszej uchwały dokonuje się na podstawie otrzymanych informacji z FOŚ zwiększenia § (2440) o kwotę 1.000 zł, w związku z przystąpieniem do konkursu Eko – Słodycz II edycja.

W wyniku tych zmian dochody powiatu uległy zwiększeniu o kwotę 921.107,45 zł i wynoszą: 52.882.965,99 zł.

Po stronie wydatków:

Dział 700 Gospodarka mieszkaniowa

Rozdział 70005 Gospodarka gruntami i nieruchomościami

Zgodnie z załącznikiem nr 2 do niniejszej uchwały dokonuje się przeniesienia pomiędzy § (4010, 4040) w kwocie 418,77 zł urealniając dodatkowe wynagrodzenie roczne.

Dział 710 Działalność usługowa -5.000 zł.

Rozdział 71013 Prace geodezyjne i kartograficzne (nieinwestycyjne)

W wyniku decyzji Wojewody Kujawsko – Pomorskiego z dnia 10 lutego 2015 r. Nr WFB.I.3120.1.37.2015/16 dokonuje się zmniejszenia w kwocie 5.000 zł., z w związku z ostatecznymi wielkościami dotacji na 2015 rok.

Rozdział 71014 Opracowania geodezyjne i kartograficzne

Zgodnie z załącznikiem nr 2 do niniejszej uchwały dokonuje się przeniesienia pomiędzy § (4010, 4040) w kwocie 110,89 zł urealniając dodatkowe wynagrodzenie roczne.

Rozdział 71015 Nadzór budowlany

Zgodnie z załącznikiem nr 2 do niniejszej uchwały dokonuje się przeniesienia pomiędzy § (4040, 4210) w kwocie 897,36 zł urealniając dodatkowe wynagrodzenie roczne.

Dział 750 Administracja publiczna -1.860 zł.

Rozdział 75011 Urzędy wojewódzkie

Zgodnie z załącznikiem nr 2 do niniejszej uchwały dokonuje się przeniesienia pomiędzy § (4010, 4040) w kwocie 121,12 zł urealniając dodatkowe wynagrodzenie roczne.

Rozdział 75019 Rady powiatów

Zgodnie z załącznikiem nr 2 do niniejszej uchwały dokonuje się przeniesienia pomiędzy § (4010, 4040) w kwocie 27,14 zł urealniając dodatkowe wynagrodzenie roczne.

Rozdział 75020 Starostwa powiatowe

Zgodnie z załącznikiem nr 2 do niniejszej uchwały dokonuje się przeniesienia pomiędzy § (4010, 4040) w kwocie 376,05 zł urealniając dodatkowe wynagrodzenie roczne.

Rozdział 75045 Kwalifikacja wojskowa

Zgodnie z załącznikiem nr 2 do niniejszej uchwały dokonuje się przeniesienia pomiędzy § (4110, 4120, 4170, 4270) w kwocie 542,75 zł urealniając dodatkowe wynagrodzenie roczne.

Rozdział 75075 Promocja jednostek samorządu terytorialnego

Zgodnie z załącznikiem nr 2 do niniejszej uchwały dokonuje się przeniesienia pomiędzy § (4010, 4040) w kwocie 219,46 zł urealniając dodatkowe wynagrodzenie roczne.

Rozdział 75095 Pozostała działalność

Zgodnie z załącznikiem nr 2 do niniejszej uchwały dokonano zmniejszenia § 4300 o kwotę 1.860 zł w wyniku pisma Ministra Finansów Nr ST4-4750/14/2015 z dnia 06 lutego 2015 r.

Dział 754 Bezpieczeństwo publiczne i ochrona przeciwpożarowa -600 zł.

Rozdział 75411 Komendy powiatowe Państwowej Straży Pożarnej

W wyniku decyzji Wojewody Kujawsko – Pomorskiego z dnia 10 lutego 2015 r. Nr WFB.I.3120.1.37.2015/16 dokonuje się zmniejszenia w kwocie 600 zł. z w związku z ostatecznymi wielkościami dotacji na 2015 rok.

Dział 801 Oświata i wychowanie 344.000 zł.

Zgodnie z załącznikiem nr 2 do niniejszej uchwały dokonuje się przeniesienia pomiędzy rozdziałami (80102, 80111, 80114, 80120, 80130, 80134, 80146, 80150) zwiększając dział o kwotę 344.000 zł. Zmiany zostały wprowadzone na podstawie Rozporządzenia Ministra Finansów z dnia 16 grudnia 2014 zmieniające rozporządzenie w sprawie szczegółowej klasyfikacji dochodów, wydatków, przychodów i rozchodów oraz środków pochodzących ze źródeł zagranicznych (Dz. U. z 2014 r. poz. 1952). Potrzeba zmian wynika ze zmiany w sposobie finansowania uczniów niepełnosprawnych, gdzie na realizację zadań wymagających stosowania specjalnej organizacji nauki i metod pracy dla dzieci i młodzieży jednostka samorządu terytorialnego przeznacza środki w wysokości nie mniejszej niż wynikająca z podziału części oświatowej subwencji ogólnej. W związku z wprowadzonymi zmianami wprowadzono nowy rozdział 80150 w ZSO, ZSLiT, ZSLiA, ZSP-Ś, PZO oraz dokonano zmian zgodnie z potrzebami złożonymi przez dyrektorów jednostek.

Dział 852 Pomoc społeczna 22.100 zł

Rozdział 85202 Domy pomocy społecznej

W wyniku decyzji Wojewody Kujawsko – Pomorskiego z dnia 10 lutego 2015 r. Nr WFB.I.3120.1.37.2015/16 dokonuje się zwiększenia w kwocie 4.100 zł., z w związku z ostatecznymi wielkościami dotacji na 2015 rok.

Rozdział 85205 Zadania w zakresie przeciwdziałania przemocy w rodzinie

W wyniku decyzji Wojewody Kujawsko – Pomorskiego z dnia 10 lutego 2015 r. Nr WFB.I.3120.1.37.2015/16 dokonuje się zwiększenia w kwocie 18.000 zł., z w związku z ostatecznymi wielkościami dotacji na 2015 rok.

Dział 853 Pozostałe zadania w zakresie polityki społecznej 94.776,45 zł

Rozdział 85321 Zespoły do spraw orzekania o niepełnosprawności

Zgodnie z załącznikiem nr 2 do niniejszej uchwały dokonuje się przeniesienia pomiędzy § (4010, 4040) w kwocie 0,89 zł urealnijając dodatkowe wynagrodzenie roczne.

Rozdział 85395 Pozostała działalność

Zgodnie z załącznikiem nr 2 do niniejszej uchwały dokonuje się zwiększenia rozdziału o kwotę 94.776,45 zł w związku z przedłużeniem realizacji projektu „Schematom STOP”.

Dział 854 Edukacyjna opieka wychowawcza 466.691 zł

Zgodnie z załącznikiem nr 2 do niniejszej uchwały dokonuje się zmian w rozdziałach (85403, 85415) zwiększając dział kwotę 466.691 zł. Zmiany zostały wprowadzone na podstawie Rozporządzenia Ministra Finansów z dnia 16 grudnia 2014 zmieniające rozporządzenie w sprawie szczegółowej klasyfikacji dochodów, wydatków, przychodów i rozchodów oraz środków pochodzących ze źródeł zagranicznych (Dz. U z 2014 r. poz. 1952). Potrzeba zmian wynika ze zmiany w sposobie finansowania uczniów niepełnosprawnych, gdzie na realizację zadań wymagających stosowania specjalnej organizacji nauki i metod pracy dla dzieci i młodzieży jednostka samorządu terytorialnego przeznacza środki w wysokości nie mniejszej niż wynikająca z podziału części oświatowej subwencji ogólnej.

Dział 900 Gospodarka komunalna i ochrona środowiska 1.150 zł.

Rozdział 90011 Fundusz Ochrony Środowiska i Gospodarki Wodnej

Zgodnie z załącznikiem nr 1 do niniejszej uchwały dokonuje się na podstawie otrzymanych informacji z FOŚ zwiększenia § (4210) o kwotę 1.150 zł, w związku z przystąpieniem do konkursu Eko – Słodycz II edycja.

Dział 921 Kultura i ochrona dziedzictwa narodowego -150 zł.

Rozdział 92105 Pozostałe zadania w zakresie kultury

Zgodnie z załącznikiem nr 2 do niniejszej uchwały dokonuje się zmniejszenia § (4210) o kwotę 150 zł, w związku z przeniesieniem do rozdziału 90011 jako wkład własny do konkursu Eko – Słodycz II edycja.

Rozdział 92118 Muzea

Zgodnie z załącznikiem nr 2 do niniejszej uchwały dokonuje się przeniesienia pomiędzy § (4010, 4040) w kwocie 1,53 zł urealnijając dodatkowe wynagrodzenie roczne.

W wyniku tych zmian wydatki powiatu uległy zwiększeniu o kwotę 921.107,45 zł i wynoszą: 51.395.733,27 zł.

Ponadto dokonuje się zmian w załącznikach do Uchwały Nr VI//2015 Rady Powiatu Tucholskiego z dnia 20 marca 2015 roku:

1. „Wydatki na programy i projekty realizowane ze środków pochodzących z funduszy strukturalnych i Funduszu Spójności” gdzie:

➤ zwiększono program „Schematom STOP”- kwota 94.776,45 zł.

Załącznik ten otrzymuje brzmienie załącznika Nr 5 do niniejszej uchwały.

Zmiany w dochodach budżetu Powiatu Tucholskiego na 2015 rok

Załącznik Nr 1 do Uchwały Nr VI//2015 Rady Powiatu Tucholskiego z dnia 20 marca 2015 roku

| Dział | Rozdział | Paragraf | Treść | Przed zmianą | Zmiana | Po zmianie |
|------------|----------|----------|---|----------------------|-------------------|----------------------|
| 710 | | | Działalność usługowa | 791 034,92 | - 5 000,00 | 786 034,92 |
| | 71013 | | Prace geodezyjne i kartograficzne (nieinwestycyjne) | 35 000,00 | - 5 000,00 | 30 000,00 |
| | | 2110 | Dotacje celowe otrzymane z budżetu państwa na zadania bieżące z zakresu administracji rządowej oraz inne zadania zlecone ustawami realizowane przez powiat | 35 000,00 | - 5 000,00 | 30 000,00 |
| 754 | | | Bezpieczeństwo publiczne i ochrona przeciwpożarowa | 3 035 001,00 | - 600,00 | 3 034 401,00 |
| | 75411 | | Komendy powiatowe Państwowej Straży Pożarnej | 3 035 001,00 | - 600,00 | 3 034 401,00 |
| | | 2110 | Dotacje celowe otrzymane z budżetu państwa na zadania bieżące z zakresu administracji rządowej oraz inne zadania zlecone ustawami realizowane przez powiat | 3 035 000,00 | - 600,00 | 3 034 400,00 |
| 758 | | | Różne rozliczenia | 27 350 717,00 | 808 831,00 | 28 159 548,00 |
| | 75801 | | Część oświatowa subwencji ogólnej dla jednostek samorządu terytorialnego | 20 107 756,00 | 810 691,00 | 20 918 447,00 |
| | | 2920 | Subwencje ogólne z budżetu państwa | 20 107 756,00 | 810 691,00 | 20 918 447,00 |
| | 75832 | | Część równoważąca subwencji ogólnej dla powiatów | 2 089 305,00 | - 1 860,00 | 2 087 445,00 |
| | | 2920 | Subwencje ogólne z budżetu państwa | 2 089 305,00 | - 1 860,00 | 2 087 445,00 |
| 852 | | | Pomoc społeczna | 2 931 253,00 | 22 100,00 | 2 953 353,00 |
| | 85202 | | Domy pomocy społecznej | 1 571 304,00 | 4 100,00 | 1 575 404,00 |
| | | 2130 | Dotacje celowe otrzymane z budżetu państwa na realizację bieżących zadań własnych powiatu | 366 900,00 | 4 100,00 | 371 000,00 |
| | 85205 | | Zadania w zakresie przeciwdziałania przemocy w rodzinie | 330 052,00 | 18 000,00 | 348 052,00 |
| | | 2110 | Dotacje celowe otrzymane z budżetu państwa na zadania bieżące z zakresu administracji rządowej oraz inne zadania zlecone ustawami realizowane przez powiat | 330 000,00 | 18 000,00 | 348 000,00 |
| 853 | | | Pozostałe zadania w zakresie polityki społecznej | 1 083 750,00 | 94 776,45 | 1 178 526,45 |
| | 85395 | | Pozostała działalność | 100 000,00 | 94 776,45 | 194 776,45 |
| | | 2007 | Dotacje celowe w ramach programów finansowanych z udziałem środków europejskich oraz środków, o których mowa w art.5 ust.1 pkt 3 oraz ust. 3 pkt 5 i 6 ustawy, lub płatności w ramach budżetu środków europejskich, z wyłączeniem dochodów klasyfikowanych w paragrafie 205 | 85 000,00 | 80 559,98 | 165 559,98 |
| | | 2009 | Dotacje celowe w ramach programów finansowanych z udziałem środków europejskich oraz środków, o których mowa w art.5 ust.1 pkt 3 oraz ust. 3 pkt 5 i 6 ustawy, lub płatności w ramach budżetu środków europejskich, z wyłączeniem dochodów klasyfikowanych w paragrafie 205 | 15 000,00 | 14 216,47 | 29 216,47 |

| | | | | | | |
|---------------|-------|------|--|-------------------|-----------------|-------------------|
| 900 | | | Gospodarka komunalna i ochrona środowiska | 100 000,00 | 1 000,00 | 101 000,00 |
| | 90011 | | Fundusz Ochrony Środowiska i Gospodarki Wodnej | 0,00 | 1 000,00 | 1 000,00 |
| | | 2440 | Dotacje otrzymane z państwowych funduszy celowych na realizację zadań bieżących jednostek sektora finansów publicznych | 0,00 | 1 000,00 | 1 000,00 |
| Razem: | | | | 51 961 858,54 | 921 107,45 | 52 882 965,99 |

Zmiany w wydatkach budżetu Powiatu Tucholskiego na 2015 rok

Załącznik Nr 2 do Uchwały Nr VI//2015 Rady Powiatu Tucholskiego z dnia 20 marca 2015 roku

| Dział | Rozdział | Paragraf | Treść | Przed zmianą | Zmiana | Po zmianie |
|------------|----------|----------|---|---------------------|-------------------|---------------------|
| 700 | | | Gospodarka mieszkaniowa | 276 384,00 | 0,00 | 276 384,00 |
| | 70005 | | Gospodarka gruntami i nieruchomościami | 276 384,00 | 0,00 | 276 384,00 |
| | | 4010 | Wynagrodzenia osobowe pracowników | 120 600,00 | 418,77 | 121 018,77 |
| | | 4040 | Dodatkowe wynagrodzenie roczne | 8 091,00 | - 418,77 | 7 672,23 |
| 710 | | | Działalność usługowa | 957 329,18 | - 5 000,00 | 952 329,18 |
| | 71013 | | Prace geodezyjne i kartograficzne (nieinwestycyjne) | 35 000,00 | - 5 000,00 | 30 000,00 |
| | | 4300 | Zakup usług pozostałych | 35 000,00 | - 5 000,00 | 30 000,00 |
| | 71014 | | Opracowania geodezyjne i kartograficzne | 585 329,18 | 0,00 | 585 329,18 |
| | | 4010 | Wynagrodzenia osobowe pracowników | 302 414,00 | 110,89 | 302 524,89 |
| | | 4040 | Dodatkowe wynagrodzenie roczne | 22 646,00 | - 110,89 | 22 535,11 |
| | 71015 | | Nadzór budowlany | 337 000,00 | 0,00 | 337 000,00 |
| | | 4040 | Dodatkowe wynagrodzenie roczne | 16 735,54 | - 897,36 | 15 838,18 |
| | | 4210 | Zakup materiałów i wyposażenia | 9 731,00 | 897,36 | 10 628,36 |
| 750 | | | Administracja publiczna | 4 618 459,30 | - 1 860,00 | 4 616 599,30 |
| | 75011 | | Urzędy wojewódzkie | 375 831,00 | 0,00 | 375 831,00 |
| | | 4010 | Wynagrodzenia osobowe pracowników | 287 839,00 | 121,12 | 287 960,12 |
| | | 4040 | Dodatkowe wynagrodzenie roczne | 18 983,00 | - 121,12 | 18 861,88 |
| | 75019 | | Rady powiatów | 151 615,00 | 0,00 | 151 615,00 |
| | | 4010 | Wynagrodzenia osobowe pracowników | 39 450,00 | 27,14 | 39 477,14 |
| | | 4040 | Dodatkowe wynagrodzenie roczne | 3 230,00 | - 27,14 | 3 202,86 |
| | 75020 | | Starostwa powiatowe | 3 801 000,22 | 0,00 | 3 801 000,22 |
| | | 4010 | Wynagrodzenia osobowe pracowników | 1 890 454,00 | 376,05 | 1 890 830,05 |
| | | 4040 | Dodatkowe wynagrodzenie roczne | 139 640,00 | - 376,05 | 139 263,95 |
| | 75045 | | Kwalifikacja wojskowa | 29 000,00 | 0,00 | 29 000,00 |
| | | 4110 | Składki na ubezpieczenia społeczne | 520,00 | 506,00 | 1 026,00 |
| | | 4120 | Składki na Fundusz Pracy | 0,00 | 36,75 | 36,75 |
| | | 4170 | Wynagrodzenia bezosobowe | 9 480,00 | - 480,00 | 9 000,00 |
| | | 4270 | Zakup usług remontowych | 8 100,00 | - 62,75 | 8 037,25 |

| | | | | | | |
|------------|-------|------|--|----------------------|-------------------|----------------------|
| | 75075 | | Promocja jednostek samorządu terytorialnego | 138 259,00 | 0,00 | 138 259,00 |
| | | 4010 | Wynagrodzenia osobowe pracowników | 81 668,00 | 219,46 | 81 887,46 |
| | | 4040 | Dodatkowe wynagrodzenie roczne | 6 892,00 | - 219,46 | 6 672,54 |
| | 75095 | | Pozostała działalność | 122 754,08 | - 1 860,00 | 120 894,08 |
| | | 4300 | Zakup usług pozostałych | 54 754,08 | - 1 860,00 | 52 894,08 |
| 754 | | | Bezpieczeństwo publiczne i ochrona przeciwpożarowa | 3 051 000,00 | - 600,00 | 3 050 400,00 |
| | 75411 | | Komendy powiatowe Państwowej Straży Pożarnej | 3 035 000,00 | - 600,00 | 3 034 400,00 |
| | | 4040 | Dodatkowe wynagrodzenie roczne | 5 253,00 | 264,93 | 5 517,93 |
| | | 4050 | Uposażenia żołnierzy zawodowych oraz funkcjonariuszy | 2 229 491,00 | - 20 000,00 | 2 209 491,00 |
| | | 4070 | Dodatkowe uposażenie roczne dla żołnierzy zawodowych oraz nagrody roczne dla funkcjonariuszy | 185 697,00 | - 6 697,00 | 179 000,00 |
| | | 4170 | Wynagrodzenia bezosobowe | 5 000,00 | 7 000,00 | 12 000,00 |
| | | 4210 | Zakup materiałów i wyposażenia | 42 053,00 | 7 947,00 | 50 000,00 |
| | | 4270 | Zakup usług remontowych | 10 000,00 | 4 400,00 | 14 400,00 |
| | | 4300 | Zakup usług pozostałych | 13 100,00 | 6 485,74 | 19 585,74 |
| | | 4510 | Oplaty na rzecz budżetu państwa | 2 253,00 | - 0,67 | 2 252,33 |
| 801 | | | Oświata i wychowanie | 18 671 742,99 | 344 000,00 | 19 015 742,99 |
| | 80102 | | Szkoły podstawowe specjalne | 1 669 924,00 | 100 000,00 | 1 769 924,00 |
| | | 4010 | Wynagrodzenia osobowe pracowników | 1 050 000,00 | 100 000,00 | 1 150 000,00 |
| | 80111 | | Gimnazja specjalne | 1 325 944,00 | 50 000,00 | 1 375 944,00 |
| | | 4010 | Wynagrodzenia osobowe pracowników | 950 000,00 | 50 000,00 | 1 000 000,00 |
| | 80114 | | Zespoły obsługi ekonomiczno-administracyjnej szkół | 524 799,00 | - 163 422,00 | 361 377,00 |
| | | 4010 | Wynagrodzenia osobowe pracowników | 350 000,00 | - 134 422,00 | 215 578,00 |
| | | 4110 | Składki na ubezpieczenia społeczne | 68 000,00 | - 23 000,00 | 45 000,00 |
| | | 4120 | Składki na Fundusz Pracy | 9 200,00 | - 3 000,00 | 6 200,00 |
| | | 4440 | Odpisy na zakładowy fundusz świadczeń socjalnych | 9 299,00 | - 3 000,00 | 6 299,00 |
| | 80120 | | Licea ogólnokształcące | 3 233 043,20 | - 261 000,00 | 2 972 043,20 |
| | | 4010 | Wynagrodzenia osobowe pracowników | 1 850 000,00 | - 204 000,00 | 1 646 000,00 |
| | | 4110 | Składki na ubezpieczenia społeczne | 360 000,00 | - 32 000,00 | 328 000,00 |
| | | 4120 | Składki na Fundusz Pracy | 52 000,00 | - 4 000,00 | 48 000,00 |
| | | 4210 | Zakup materiałów i wyposażenia | 45 000,00 | - 3 000,00 | 42 000,00 |
| | | 4260 | Zakup energii | 190 000,00 | - 12 000,00 | 178 000,00 |
| | | 4270 | Zakup usług remontowych | 18 000,00 | 4 000,00 | 22 000,00 |

| | | | | | |
|-------|------|---|--------------|--------------|--------------|
| | 4300 | Zakup usług pozostałych | 30 000,00 | - 5 000,00 | 25 000,00 |
| | 4360 | Opłaty z tytułu zakupu usług telekomunikacyjnych | 8 100,00 | - 2 000,00 | 6 100,00 |
| | 4410 | Podróże służbowe krajowe | 6 000,00 | - 3 000,00 | 3 000,00 |
| 80130 | | Szkoły zawodowe | 7 452 039,00 | - 410 297,00 | 7 041 742,00 |
| | 4010 | Wynagrodzenia osobowe pracowników | 4 810 000,00 | - 305 997,00 | 4 504 003,00 |
| | 4110 | Składki na ubezpieczenia społeczne | 912 000,00 | - 52 000,00 | 860 000,00 |
| | 4120 | Składki na Fundusz Pracy | 134 500,00 | - 7 500,00 | 127 000,00 |
| | 4210 | Zakup materiałów i wyposażenia | 103 000,00 | - 4 000,00 | 99 000,00 |
| | 4260 | Zakup energii | 404 000,00 | - 20 000,00 | 384 000,00 |
| | 4270 | Zakup usług remontowych | 31 000,00 | - 2 000,00 | 29 000,00 |
| | 4300 | Zakup usług pozostałych | 78 000,00 | - 12 000,00 | 66 000,00 |
| | 4360 | Opłaty z tytułu zakupu usług telekomunikacyjnych | 16 800,00 | - 4 000,00 | 12 800,00 |
| | 4410 | Podróże służbowe krajowe | 6 700,00 | - 2 800,00 | 3 900,00 |
| 80134 | | Szkoły zawodowe specjalne | 1 355 478,00 | 50 000,00 | 1 405 478,00 |
| | 4010 | Wynagrodzenia osobowe pracowników | 990 000,00 | 50 000,00 | 1 040 000,00 |
| 80146 | | Dokształcanie i doskonalenie nauczycieli | 60 000,00 | 1 000,00 | 61 000,00 |
| | 4170 | Wynagrodzenia bezosobowe | 0,00 | 5 000,00 | 5 000,00 |
| | 4210 | Zakup materiałów i wyposażenia | 0,00 | 15 000,00 | 15 000,00 |
| | 4300 | Zakup usług pozostałych | 60 000,00 | - 39 000,00 | 21 000,00 |
| | 4700 | Szkolenia pracowników niebędących członkami korpusu służby cywilnej | 0,00 | 20 000,00 | 20 000,00 |
| 80150 | | Realizacja zadań wymagających stosowania specjalnej organizacji nauki i metod pracy dla dzieci i młodzieży w szkołach podstawowych, gimnazjach, liceach ogólnokształcących, liceach profilowanych i szkołach zawodowych oraz szkołach artystycznych | 0,00 | 977 719,00 | 977 719,00 |
| | 4010 | Wynagrodzenia osobowe pracowników | 0,00 | 777 419,00 | 777 419,00 |
| | 4110 | Składki na ubezpieczenia społeczne | 0,00 | 107 000,00 | 107 000,00 |
| | 4120 | Składki na Fundusz Pracy | 0,00 | 14 500,00 | 14 500,00 |
| | 4210 | Zakup materiałów i wyposażenia | 0,00 | 7 000,00 | 7 000,00 |
| | 4260 | Zakup energii | 0,00 | 32 000,00 | 32 000,00 |
| | 4270 | Zakup usług remontowych | 0,00 | 8 000,00 | 8 000,00 |
| | 4300 | Zakup usług pozostałych | 0,00 | 17 000,00 | 17 000,00 |
| | 4360 | Opłaty z tytułu zakupu usług telekomunikacyjnych | 0,00 | 6 000,00 | 6 000,00 |
| | 4410 | Podróże służbowe krajowe | 0,00 | 5 800,00 | 5 800,00 |
| | 4440 | Odpisy na zakładowy fundusz świadczeń socjalnych | 0,00 | 3 000,00 | 3 000,00 |

| | | | | | | |
|------------|-------|------|---|---------------------|-------------------|---------------------|
| 852 | | | Pomoc społeczna | 5 515 158,00 | 22 100,00 | 5 537 258,00 |
| | 85202 | | Domy pomocy społecznej | 1 613 026,00 | 4 100,00 | 1 617 126,00 |
| | | 4210 | Zakup materiałów i wyposażenia | 160 000,00 | 4 100,00 | 164 100,00 |
| | 85205 | | Zadania w zakresie przeciwdziałania przemocy w rodzinie | 355 879,00 | 18 000,00 | 373 879,00 |
| | | 4210 | Zakup materiałów i wyposażenia | 12 724,00 | 10 000,00 | 22 724,00 |
| | | 4220 | Zakup środków żywności | 3 000,00 | 2 000,00 | 5 000,00 |
| | | 4270 | Zakup usług remontowych | 900,00 | 3 000,00 | 3 900,00 |
| | | 4300 | Zakup usług pozostałych | 35 216,00 | 3 000,00 | 38 216,00 |
| 853 | | | Pozostałe zadania w zakresie polityki społecznej | 2 974 894,00 | 94 776,45 | 3 069 670,45 |
| | 85321 | | Zespoły do spraw orzekania o niepełnosprawności | 190 771,00 | 0,00 | 190 771,00 |
| | | 4010 | Wynagrodzenia osobowe pracowników | 76 767,00 | 0,89 | 76 767,89 |
| | | 4040 | Dodatkowe wynagrodzenie roczne | 6 735,00 | - 0,89 | 6 734,11 |
| | 85395 | | Pozostała działalność | 220 000,00 | 94 776,45 | 314 776,45 |
| | | 4017 | Wynagrodzenia osobowe pracowników | 29 750,00 | 17 000,00 | 46 750,00 |
| | | 4019 | Wynagrodzenia osobowe pracowników | 5 250,00 | 3 000,00 | 8 250,00 |
| | | 4117 | Składki na ubezpieczenia społeczne | 5 122,95 | 3 400,00 | 8 522,95 |
| | | 4119 | Składki na ubezpieczenia społeczne | 904,05 | 600,00 | 1 504,05 |
| | | 4127 | Składki na Fundusz Pracy | 728,88 | 659,98 | 1 388,86 |
| | | 4129 | Składki na Fundusz Pracy | 128,62 | 116,47 | 245,09 |
| | | 4177 | Wynagrodzenia bezosobowe | 5 950,00 | 17 000,00 | 22 950,00 |
| | | 4179 | Wynagrodzenia bezosobowe | 1 050,00 | 3 000,00 | 4 050,00 |
| | | 4217 | Zakup materiałów i wyposażenia | 2 550,00 | 8 500,00 | 11 050,00 |
| | | 4219 | Zakup materiałów i wyposażenia | 450,00 | 1 500,00 | 1 950,00 |
| | | 4307 | Zakup usług pozostałych | 40 898,17 | 34 000,00 | 74 898,17 |
| | | 4309 | Zakup usług pozostałych | 7 217,33 | 6 000,00 | 13 217,33 |
| 854 | | | Edukacyjna opieka wychowawcza | 1 488 288,00 | 466 691,00 | 1 954 979,00 |
| | 85403 | | Specjalne ośrodki szkolno-wychowawcze | 182 116,00 | 466 691,00 | 648 807,00 |
| | | 4010 | Wynagrodzenia osobowe pracowników | 127 260,00 | 140 191,00 | 267 451,00 |
| | | 4110 | Składki na ubezpieczenia społeczne | 22 863,00 | 30 000,00 | 52 863,00 |
| | | 4120 | Składki na Fundusz Pracy | 3 253,00 | 5 000,00 | 8 253,00 |
| | | 4210 | Zakup materiałów i wyposażenia | 8 000,00 | 50 000,00 | 58 000,00 |
| | | 4240 | Zakup pomocy naukowych, dydaktycznych i książek | 500,00 | 60 000,00 | 60 500,00 |

| | | | | | |
|---------------|-------|--|----------------------|-------------------|----------------------|
| | 4260 | Zakup energii | 3 000,00 | 10 000,00 | 13 000,00 |
| | 4270 | Zakup usług remontowych | 1 000,00 | 70 000,00 | 71 000,00 |
| | 4300 | Zakup usług pozostałych | 4 000,00 | 96 000,00 | 100 000,00 |
| | 4360 | Opłaty z tytułu zakupu usług telekomunikacyjnych | 500,00 | 500,00 | 1 000,00 |
| | 4410 | Podróże służbowe krajowe | 1 000,00 | 5 000,00 | 6 000,00 |
| | 85415 | Pomoc materialna dla uczniów | 9 000,00 | 0,00 | 9 000,00 |
| | 3240 | Stypendia dla uczniów | 9 000,00 | 0,00 | 9 000,00 |
| 900 | | Gospodarka komunalna i ochrona środowiska | 322 000,00 | 1 150,00 | 323 150,00 |
| | 90011 | Fundusz Ochrony Środowiska i Gospodarki Wodnej | 0,00 | 1 150,00 | 1 150,00 |
| | 4210 | Zakup materiałów i wyposażenia | 0,00 | 1 150,00 | 1 150,00 |
| 921 | | Kultura i ochrona dziedzictwa narodowego | 156 343,00 | - 150,00 | 156 193,00 |
| | 92105 | Pozostałe zadania w zakresie kultury | 14 000,00 | - 150,00 | 13 850,00 |
| | 4210 | Zakup materiałów i wyposażenia | 5 500,00 | - 150,00 | 5 350,00 |
| | 92118 | Muzea | 102 343,00 | 0,00 | 102 343,00 |
| | 4010 | Wynagrodzenia osobowe pracowników | 39 416,00 | 1,53 | 39 417,53 |
| | 4040 | Dodatkowe wynagrodzenie roczne | 2 448,00 | - 1,53 | 2 446,47 |
| Razem: | | | 50 474 625,82 | 921 107,45 | 51 395 733,27 |

Plan zadań zleconych z zakresu administracji rządowej - dochody na 2014 rok

Załącznik Nr 3 do Uchwały Nr VI//2015 Zarządu Powiatu Tucholskiego z dnia 20 marca 2015 roku

| Dział | Rozdział | Paragraf | Treść | Przed zmianą | Zmiana | Po zmianie |
|------------|----------|----------|---|-------------------|-------------------|-------------------|
| 010 | | | Rolnictwo i łowiectwo | 5 000,00 | 0,00 | 5 000,00 |
| | 01005 | | Prace geodezyjno-urzędniowe na potrzeby rolnictwa | 5 000,00 | 0,00 | 5 000,00 |
| | | 2110 | Dotacje celowe otrzymane z budżetu państwa na zadania bieżące z zakresu administracji rządowej oraz inne zadania zlecone ustawami realizowane przez powiat | 5 000,00 | 0,00 | 5 000,00 |
| 700 | | | Gospodarka mieszkaniowa | 135 000,00 | 0,00 | 135 000,00 |
| | 70005 | | Gospodarka gruntami i nieruchomościami | 135 000,00 | 0,00 | 135 000,00 |
| | | 2110 | Dotacje celowe otrzymane z budżetu państwa na zadania bieżące z zakresu administracji rządowej oraz inne zadania zlecone ustawami realizowane przez powiat | 135 000,00 | 0,00 | 135 000,00 |
| 710 | | | Działalność usługowa | 373 000,00 | - 5 000,00 | 368 000,00 |
| | 71013 | | Prace geodezyjne i kartograficzne (nieinwestycyjne) | 35 000,00 | - 5 000,00 | 30 000,00 |
| | | 2110 | Dotacje celowe otrzymane z budżetu państwa na zadania bieżące z zakresu administracji rządowej oraz inne zadania zlecone ustawami realizowane przez powiat | 35 000,00 | - 5 000,00 | 30 000,00 |
| | 71014 | | Opracowania geodezyjne i kartograficzne | 1 000,00 | 0,00 | 1 000,00 |
| | | 2110 | Dotacje celowe otrzymane z budżetu państwa na zadania bieżące z zakresu administracji rządowej oraz inne zadania zlecone ustawami realizowane przez powiat | 1 000,00 | 0,00 | 1 000,00 |
| | 71015 | | Nadzór budowlany | 337 000,00 | 0,00 | 337 000,00 |
| | | 2110 | Dotacje celowe otrzymane z budżetu państwa na zadania bieżące z zakresu administracji rządowej oraz inne zadania zlecone ustawami realizowane przez powiat | 333 300,00 | 0,00 | 333 300,00 |
| | | 6410 | Dotacje celowe otrzymane z budżetu państwa na inwestycje i zakupy inwestycyjne z zakresu administracji rządowej oraz inne zadania zlecone ustawami realizowane przez powiat | 3 700,00 | 0,00 | 3 700,00 |
| 750 | | | Administracja publiczna | 173 400,00 | 0,00 | 173 400,00 |
| | 75011 | | Urzędy wojewódzkie | 144 400,00 | 0,00 | 144 400,00 |
| | | 2110 | Dotacje celowe otrzymane z budżetu państwa na zadania bieżące z zakresu administracji rządowej oraz inne zadania zlecone ustawami realizowane przez powiat | 144 400,00 | 0,00 | 144 400,00 |
| | 75045 | | Kwalifikacja wojskowa | 29 000,00 | 0,00 | 29 000,00 |

| | | | | | | |
|---------------|-------|------|--|---------------------|------------------|---------------------|
| | | 2110 | Dotacje celowe otrzymane z budżetu państwa na zadania bieżące z zakresu administracji rządowej oraz inne zadania zlecone ustawami realizowane przez powiat | 29 000,00 | 0,00 | 29 000,00 |
| 752 | | | Obrona narodowa | 4 000,00 | 0,00 | 4 000,00 |
| | 75212 | | Pozostałe wydatki obronne | 4 000,00 | 0,00 | 4 000,00 |
| | | 2110 | Dotacje celowe otrzymane z budżetu państwa na zadania bieżące z zakresu administracji rządowej oraz inne zadania zlecone ustawami realizowane przez powiat | 4 000,00 | 0,00 | 4 000,00 |
| 754 | | | Bezpieczeństwo publiczne i ochrona przeciwpożarowa | 3 035 000,00 | - 600,00 | 3 034 400,00 |
| | 75411 | | Komendy powiatowe Państwowej Straży Pożarnej | 3 035 000,00 | - 600,00 | 3 034 400,00 |
| | | 2110 | Dotacje celowe otrzymane z budżetu państwa na zadania bieżące z zakresu administracji rządowej oraz inne zadania zlecone ustawami realizowane przez powiat | 3 035 000,00 | - 600,00 | 3 034 400,00 |
| 851 | | | Ochrona zdrowia | 2 182 000,00 | 0,00 | 2 182 000,00 |
| | 85156 | | Składki na ubezpieczenie zdrowotne oraz świadczenia dla osób nie objętych obowiązkiem ubezpieczenia zdrowotnego | 2 182 000,00 | 0,00 | 2 182 000,00 |
| | | 2110 | Dotacje celowe otrzymane z budżetu państwa na zadania bieżące z zakresu administracji rządowej oraz inne zadania zlecone ustawami realizowane przez powiat | 2 182 000,00 | 0,00 | 2 182 000,00 |
| 852 | | | Pomoc społeczna | 330 000,00 | 18 000,00 | 348 000,00 |
| | 85205 | | Zadania w zakresie przeciwdziałania przemocy w rodzinie | 330 000,00 | 18 000,00 | 348 000,00 |
| | | 2110 | Dotacje celowe otrzymane z budżetu państwa na zadania bieżące z zakresu administracji rządowej oraz inne zadania zlecone ustawami realizowane przez powiat | 330 000,00 | 18 000,00 | 348 000,00 |
| 853 | | | Pozostałe zadania w zakresie polityki społecznej | 110 600,00 | 0,00 | 110 600,00 |
| | 85321 | | Zespoły do spraw orzekania o niepełnosprawności | 110 600,00 | 0,00 | 110 600,00 |
| | | 2110 | Dotacje celowe otrzymane z budżetu państwa na zadania bieżące z zakresu administracji rządowej oraz inne zadania zlecone ustawami realizowane przez powiat | 110 600,00 | 0,00 | 110 600,00 |
| Razem: | | | | 6 348 000,00 | 12 400,00 | 6 360 400,00 |

Plan zadań zleconych z zakresu administracji rządowej - wydatki na 2014 rok

Załącznik Nr 4 do Uchwały Nr VI//2015 Zarządu Powiatu Tucholskiego z dnia 20 marca 2015 roku

| Dział | Rozdział | Paragraf | Treść | Przed zmianą | Zmiana | Po zmianie |
|------------|----------|----------|---|-------------------|-------------------|-------------------|
| 010 | | | Rolnictwo i łowiectwo | 5 000,00 | 0,00 | 5 000,00 |
| | 01005 | | Prace geodezyjno-urzędniowe na potrzeby rolnictwa | 5 000,00 | 0,00 | 5 000,00 |
| | | 4300 | Zakup usług pozostałych | 5 000,00 | 0,00 | 5 000,00 |
| 700 | | | Gospodarka mieszkaniowa | 135 000,00 | 0,00 | 135 000,00 |
| | 70005 | | Gospodarka gruntami i nieruchomościami | 135 000,00 | 0,00 | 135 000,00 |
| | | 4010 | Wynagrodzenia osobowe pracowników | 61 584,00 | 0,00 | 61 584,00 |
| | | 4040 | Dodatkowe wynagrodzenie roczne | 4 132,00 | 0,00 | 4 132,00 |
| | | 4110 | Składki na ubezpieczenia społeczne | 8 996,00 | 0,00 | 8 996,00 |
| | | 4120 | Składki na Fundusz Pracy | 1 288,00 | 0,00 | 1 288,00 |
| | | 4300 | Zakup usług pozostałych | 49 000,00 | 0,00 | 49 000,00 |
| | | 4590 | Kary i odszkodowania wypłacane na rzecz osób fizycznych | 10 000,00 | 0,00 | 10 000,00 |
| 710 | | | Działalność usługowa | 373 000,00 | - 5 000,00 | 368 000,00 |
| | 71013 | | Prace geodezyjne i kartograficzne (nieinwestycyjne) | 35 000,00 | - 5 000,00 | 30 000,00 |
| | | 4300 | Zakup usług pozostałych | 35 000,00 | - 5 000,00 | 30 000,00 |
| | 71014 | | Opracowania geodezyjne i kartograficzne | 1 000,00 | 0,00 | 1 000,00 |
| | | 4300 | Zakup usług pozostałych | 1 000,00 | 0,00 | 1 000,00 |
| | 71015 | | Nadzór budowlany | 337 000,00 | 0,00 | 337 000,00 |
| | | 3020 | Wydatki osobowe niezaliczone do wynagrodzeń | 500,00 | 0,00 | 500,00 |
| | | 4010 | Wynagrodzenia osobowe pracowników | 90 000,00 | 0,00 | 90 000,00 |
| | | 4020 | Wynagrodzenia osobowe członków korpusu służby cywilnej | 140 000,00 | 0,00 | 140 000,00 |
| | | 4040 | Dodatkowe wynagrodzenie roczne | 16 735,54 | - 897,36 | 15 838,18 |
| | | 4110 | Składki na ubezpieczenia społeczne | 40 000,00 | 0,00 | 40 000,00 |
| | | 4120 | Składki na Fundusz Pracy | 5 600,00 | 0,00 | 5 600,00 |
| | | 4210 | Zakup materiałów i wyposażenia | 9 731,00 | 897,36 | 10 628,36 |
| | | 4260 | Zakup energii | 4 000,00 | 0,00 | 4 000,00 |
| | | 4270 | Zakup usług remontowych | 1 000,00 | 0,00 | 1 000,00 |
| | | 4280 | Zakup usług zdrowotnych | 300,00 | 0,00 | 300,00 |
| | | 4300 | Zakup usług pozostałych | 12 000,00 | 0,00 | 12 000,00 |
| | | 4360 | Oplaty z tytułu zakupu usług telekomunikacyjnych | 4 300,00 | 0,00 | 4 300,00 |
| | | 4410 | Podróże służbowe krajowe | 1 100,00 | 0,00 | 1 100,00 |

| | | | | | | |
|------------|-------|------|--|---------------------|-----------------|---------------------|
| | | 4430 | Różne opłaty i składki | 1 500,00 | 0,00 | 1 500,00 |
| | | 4440 | Odpisy na zakładowy fundusz świadczeń socjalnych | 5 564,46 | 0,00 | 5 564,46 |
| | | 4480 | Podatek od nieruchomości | 269,00 | 0,00 | 269,00 |
| | | 4550 | Szkolenia członków korpusu służby cywilnej | 400,00 | 0,00 | 400,00 |
| | | 4610 | Koszty postępowania sądowego i prokuratorskiego | 100,00 | 0,00 | 100,00 |
| | | 4700 | Szkolenia pracowników niebędących członkami korpusu służby cywilnej | 200,00 | 0,00 | 200,00 |
| | | 6060 | Wydatki na zakupy inwestycyjne jednostek budżetowych | 3 700,00 | 0,00 | 3 700,00 |
| 750 | | | Administracja publiczna | 173 400,00 | 0,00 | 173 400,00 |
| | 75011 | | Urzędy wojewódzkie | 144 400,00 | 0,00 | 144 400,00 |
| | | 4010 | Wynagrodzenia osobowe pracowników | 110 592,00 | 0,00 | 110 592,00 |
| | | 4040 | Dodatkowe wynagrodzenie roczne | 7 294,00 | 0,00 | 7 294,00 |
| | | 4110 | Składki na ubezpieczenia społeczne | 20 158,00 | 0,00 | 20 158,00 |
| | | 4120 | Składki na Fundusz Pracy | 2 888,00 | 0,00 | 2 888,00 |
| | | 4440 | Odpisy na zakładowy fundusz świadczeń socjalnych | 3 468,00 | 0,00 | 3 468,00 |
| | 75045 | | Kwalifikacja wojskowa | 29 000,00 | 0,00 | 29 000,00 |
| | | 4110 | Składki na ubezpieczenia społeczne | 520,00 | 506,00 | 1 026,00 |
| | | 4120 | Składki na Fundusz Pracy | 0,00 | 36,75 | 36,75 |
| | | 4170 | Wynagrodzenia bezosobowe | 9 480,00 | - 480,00 | 9 000,00 |
| | | 4210 | Zakup materiałów i wyposażenia | 9 900,00 | 0,00 | 9 900,00 |
| | | 4270 | Zakup usług remontowych | 8 100,00 | - 62,75 | 8 037,25 |
| | | 4300 | Zakup usług pozostałych | 900,00 | 0,00 | 900,00 |
| | | 4410 | Podróże służbowe krajowe | 100,00 | 0,00 | 100,00 |
| 752 | | | Obrona narodowa | 4 000,00 | 0,00 | 4 000,00 |
| | 75212 | | Pozostałe wydatki obronne | 4 000,00 | 0,00 | 4 000,00 |
| | | 4170 | Wynagrodzenia bezosobowe | 2 000,00 | 0,00 | 2 000,00 |
| | | 4210 | Zakup materiałów i wyposażenia | 2 000,00 | 0,00 | 2 000,00 |
| 754 | | | Bezpieczeństwo publiczne i ochrona przeciwpożarowa | 3 035 000,00 | - 600,00 | 3 034 400,00 |
| | 75411 | | Komendy powiatowe Państwowej Straży Pożarnej | 3 035 000,00 | - 600,00 | 3 034 400,00 |
| | | 3020 | Wydatki osobowe niezaliczone do wynagrodzeń | 200,00 | 0,00 | 200,00 |
| | | 3070 | Wydatki osobowe niezaliczone do uposażeń wypłacane żołnierzom i funkcjonariuszom | 148 811,00 | 0,00 | 148 811,00 |
| | | 4020 | Wynagrodzenia osobowe członków korpusu służby cywilnej | 65 285,00 | 0,00 | 65 285,00 |
| | | 4040 | Dodatkowe wynagrodzenie roczne | 5 253,00 | 264,93 | 5 517,93 |
| | | 4050 | Uposażenia żołnierzy zawodowych oraz funkcjonariuszy | 2 229 491,00 | - 20 000,00 | 2 209 491,00 |
| | | 4060 | Pozostałe należności żołnierzy zawodowych oraz funkcjonariuszy | 101 765,00 | 0,00 | 101 765,00 |

| | | | | | |
|------------|-------|---|---------------------|------------------|---------------------|
| | 4070 | Dodatkowe uposażenie roczne dla żołnierzy zawodowych oraz nagrody roczne dla funkcjonariuszy | 185 697,00 | - 6 697,00 | 179 000,00 |
| | 4110 | Składki na ubezpieczenia społeczne | 11 581,00 | 0,00 | 11 581,00 |
| | 4120 | Składki na Fundusz Pracy | 1 729,00 | 0,00 | 1 729,00 |
| | 4170 | Wynagrodzenia bezosobowe | 5 000,00 | 7 000,00 | 12 000,00 |
| | 4180 | Równoważniki pieniężne i ekwiwalenty dla żołnierzy i funkcjonariuszy | 105 000,00 | 0,00 | 105 000,00 |
| | 4210 | Zakup materiałów i wyposażenia | 42 053,00 | 7 947,00 | 50 000,00 |
| | 4230 | Zakup leków, wyrobów medycznych i produktów biobójczych | 1 000,00 | 0,00 | 1 000,00 |
| | 4250 | Zakup sprzętu i uzbrojenia | 2 000,00 | 0,00 | 2 000,00 |
| | 4260 | Zakup energii | 64 747,00 | 0,00 | 64 747,00 |
| | 4270 | Zakup usług remontowych | 10 000,00 | 4 400,00 | 14 400,00 |
| | 4280 | Zakup usług zdrowotnych | 12 000,00 | 0,00 | 12 000,00 |
| | 4300 | Zakup usług pozostałych | 13 100,00 | 6 485,74 | 19 585,74 |
| | 4360 | Oplaty z tytułu zakupu usług telekomunikacyjnych | 9 300,00 | 0,00 | 9 300,00 |
| | 4410 | Podróże służbowe krajowe | 2 000,00 | 0,00 | 2 000,00 |
| | 4430 | Różne opłaty i składki | 5 000,00 | 0,00 | 5 000,00 |
| | 4440 | Odpisy na zakładowy fundusz świadczeń socjalnych | 2 735,00 | 0,00 | 2 735,00 |
| | 4480 | Podatek od nieruchomości | 9 000,00 | 0,00 | 9 000,00 |
| | 4510 | Oplaty na rzecz budżetu państwa | 2 253,00 | - 0,67 | 2 252,33 |
| 851 | | Ochrona zdrowia | 2 182 000,00 | 0,00 | 2 182 000,00 |
| | 85156 | Składki na ubezpieczenie zdrowotne oraz świadczenia dla osób nie objętych obowiązkiem ubezpieczenia zdrowotnego | 2 182 000,00 | 0,00 | 2 182 000,00 |
| | 4130 | Składki na ubezpieczenie zdrowotne | 16 848,00 | 0,00 | 16 848,00 |
| | 4130 | Składki na ubezpieczenie zdrowotne | 2 165 152,00 | 0,00 | 2 165 152,00 |
| 852 | | Pomoc społeczna | 330 000,00 | 18 000,00 | 348 000,00 |
| | 85205 | Zadania w zakresie przeciwdziałania przemocy w rodzinie | 330 000,00 | 18 000,00 | 348 000,00 |
| | 3020 | Wydatki osobowe niezaliczone do wynagrodzeń | 1 100,00 | 0,00 | 1 100,00 |
| | 4010 | Wynagrodzenia osobowe pracowników | 174 200,00 | 0,00 | 174 200,00 |
| | 4040 | Dodatkowe wynagrodzenie roczne | 14 070,00 | 0,00 | 14 070,00 |

| | | | | | |
|------------|-------|---|---------------------|------------------|---------------------|
| | 4110 | Składki na ubezpieczenia społeczne | 37 880,00 | 0,00 | 37 880,00 |
| | 4120 | Składki na Fundusz Pracy | 5 100,00 | 0,00 | 5 100,00 |
| | 4170 | Wynagrodzenia bezosobowe | 37 430,00 | 0,00 | 37 430,00 |
| | 4210 | Zakup materiałów i wyposażenia | 11 024,00 | 10 000,00 | 21 024,00 |
| | 4220 | Zakup środków żywności | 3 000,00 | 2 000,00 | 5 000,00 |
| | 4230 | Zakup leków, wyrobów medycznych i produktów biobójczych | 600,00 | 0,00 | 600,00 |
| | 4260 | Zakup energii | 4 500,00 | 0,00 | 4 500,00 |
| | 4270 | Zakup usług remontowych | 900,00 | 3 000,00 | 3 900,00 |
| | 4280 | Zakup usług zdrowotnych | 150,00 | 0,00 | 150,00 |
| | 4300 | Zakup usług pozostałych | 26 116,00 | 3 000,00 | 29 116,00 |
| | 4360 | Opłaty z tytułu zakupu usług telekomunikacyjnych | 2 376,00 | 0,00 | 2 376,00 |
| | 4410 | Podróże służbowe krajowe | 2 000,00 | 0,00 | 2 000,00 |
| | 4430 | Różne opłaty i składki | 1 200,00 | 0,00 | 1 200,00 |
| | 4440 | Odpisy na zakładowy fundusz świadczeń socjalnych | 6 154,00 | 0,00 | 6 154,00 |
| | 4480 | Podatek od nieruchomości | 1 550,00 | 0,00 | 1 550,00 |
| | 4510 | Opłaty na rzecz budżetu państwa | 50,00 | 0,00 | 50,00 |
| | 4520 | Opłaty na rzecz budżetów jednostek samorządu terytorialnego | 100,00 | 0,00 | 100,00 |
| | 4700 | Szkolenia pracowników niebędących członkami korpusu służby cywilnej | 500,00 | 0,00 | 500,00 |
| 853 | | Pozostałe zadania w zakresie polityki społecznej | 110 600,00 | 0,00 | 110 600,00 |
| | 85321 | Zespoły do spraw orzekania o niepełnosprawności | 110 600,00 | 0,00 | 110 600,00 |
| | 3030 | Różne wydatki na rzecz osób fizycznych | 26 089,00 | 0,00 | 26 089,00 |
| | 4010 | Wynagrodzenia osobowe pracowników | 44 506,00 | 0,00 | 44 506,00 |
| | 4040 | Dodatkowe wynagrodzenie roczne | 3 905,00 | 0,00 | 3 905,00 |
| | 4110 | Składki na ubezpieczenia społeczne | 8 279,00 | 0,00 | 8 279,00 |
| | 4120 | Składki na Fundusz Pracy | 1 186,00 | 0,00 | 1 186,00 |
| | 4170 | Wynagrodzenia bezosobowe | 15 000,00 | 0,00 | 15 000,00 |
| | 4210 | Zakup materiałów i wyposażenia | 2 899,00 | 0,00 | 2 899,00 |
| | 4260 | Zakup energii | 232,00 | 0,00 | 232,00 |
| | 4270 | Zakup usług remontowych | 696,00 | 0,00 | 696,00 |
| | 4300 | Zakup usług pozostałych | 5 798,00 | 0,00 | 5 798,00 |
| | 4360 | Opłaty z tytułu zakupu usług telekomunikacyjnych | 522,00 | 0,00 | 522,00 |
| | 4410 | Podróże służbowe krajowe | 116,00 | 0,00 | 116,00 |
| | 4440 | Odpisy na zakładowy fundusz świadczeń socjalnych | 1 372,00 | 0,00 | 1 372,00 |
| | | Razem: | 6 348 000,00 | 12 400,00 | 6 360 400,00 |

Wydatki* na programy i projekty realizowane ze środków pochodzących z funduszy strukturalnych i Funduszu Spójności

| Lp. | Wyszczególnienie | Kategoria interwencji funduszy strukturalnych | Klasyfikacja (dział, rozdział, paragraf) | Wydatki w okresie realizacji Projektu (całkowita wartość Projektu) (6+7) | w tym: | | Planowane wydatki | | | | | | | | | |
|---------------------|---|--|--|--|----------------------------|---------------------|----------------------|------------------------------|-------------|-----------------------------|---|--------------------|-------------|-------------|---------------------|-------------------|
| | | | | | Środki z budżetu krajowego | Środki z budżetu UE | 2015 r. | | | | | | | | | |
| | | | | | | | Wydatki razem (9+13) | Środki z budżetu krajowego** | | | z tego, źródła finansowania: | | | | Środki z budżetu UE | |
| | | | | | Wydatki razem (10+11+12) | pożyczki i kredyty | | obligacje | pozostałe** | Wydatki razem (14+15+16+17) | pożyczki na prefinansowanie z budżetu państwa | pożyczki i kredyty | obligacje | pozostałe** | | |
| 1 | 2 | 3 | 4 | 5 | 6 | 7 | 8 | 9 | 10 | 11 | 12 | 13 | 14 | 15 | 16 | 17 |
| 1 | Wydatki bieżące razem: | | x | 678 712,45 | 99 866,47 | 578 845,98 | 678 712,45 | 99 866,47 | 0,00 | 0,00 | 99 866,47 | 578 845,98 | 0,00 | 0,00 | 0,00 | 578 845,98 |
| 1.1. | Program: RPO Priorytet: 3. Rozwój infrastruktury społecznej Działanie: 3.1. Rozwój infrastruktury edukacyjnej Tytuł projektu: Doposażenie bazy do kształcenia praktycznego w zawodach rolniczych. Razem wydatki: z tego: 2015 r. 2016 r. | | | 23 801 12 936,00 0,00 12 936,00 80140 12 936,00 0,00 12 936,00 | | | | | | | | | | | | |
| | | <i>Priorytet: 3. Rozwój infrastruktury społecznej. Działanie: 3.1. Rozwój infrastruktury edukacyjnej. Tytuł projektu: Doposażenie bazy do kształcenia praktycznego w zawodach rolniczych.</i> | | | | | | | | | | | | | | |
| 1.2. | Program: POKL Priorytet: VI Rynek pracy otwarty dla wszystkich Działanie: 6.2 Wsparcie oraz promocja przedsiębiorczości i samozatrudnienia Programu Operacyjnego Kapitał Ludzki. Tytuł projektu: "Przedsiębiorczość szansą na rozwój regionu kujawsko - pomorskiego" Razem wydatki: z tego: 2015 r. 2016 r. | | | 23 853 471 000,00 70 650,00 471 000,00 85333 471 000,00 70 650,00 471 000,00 | | | | | | | | | | | | |
| | | <i>Priorytet: VI. Rynek pracy otwarty dla wszystkich. Działanie: 6.2. Wsparcie oraz promocja przedsiębiorczości i samozatrudnienia Programu Operacyjnego Kapitał Ludzki. Tytuł projektu: "Przedsiębiorczość szansą na rozwój regionu kujawsko - pomorskiego".</i> | | | | | | | | | | | | | | |
| 1.3. | Program: POKL Priorytet: I. Zatrudnienie i integracja społeczna Działanie: 1.2. Wsparcie systemowe instytucji pomocy i integracji społecznej Tytuł projektu: Schematom STOP Razem wydatki: z tego: 2015 r. 2016 r. | | | 23 853 194 776,45 29 216,47 165 559,98 85395 194 776,45 29 216,47 165 559,98 | | | | | | | | | | | | |
| | | <i>Priorytet: I. Zatrudnienie i integracja społeczna. Działanie: 1.2. Wsparcie systemowe instytucji pomocy i integracji społecznej. Tytuł projektu: Schematom STOP.</i> | | | | | | | | | | | | | | |
| 2 | Wydatki majątkowe razem: | | x | 902 910,35 | 713 503,93 | 189 406,42 | 902 910,35 | 713 503,93 | 0,00 | 0,00 | 713 503,93 | 189 406,42 | 0,00 | 0,00 | 0,00 | 189 406,42 |
| 2.1. | Program: POR Program Operacyjny Ryby Priorytet: 4. Zrównoważony rozwój sektora rybołówstwa, nadbrzeżnych obszarów rybackich 2007 - 2013 Działanie: Wzmocnienie konkurencyjności, utrzymanie atrakcyjności obszarów zależnych od rybactwa Tytuł projektu: Budowa dwóch odcinków ścieżki rowerowej na trasie Gostyeyn -Piła. Razem wydatki: z tego: 2015 r. 2016 r. | | | 23 600 864 434,56 713 503,93 150 930,63 60014 864 434,56 713 503,93 150 930,63 | | | | | | | | | | | | |
| | | <i>Priorytet: 4. Zrównoważony rozwój sektora rybołówstwa, nadbrzeżnych obszarów rybackich 2007 - 2013. Działanie: Wzmocnienie konkurencyjności, utrzymanie atrakcyjności obszarów zależnych od rybactwa. Tytuł projektu: Budowa dwóch odcinków ścieżki rowerowej na trasie Gostyeyn -Piła.</i> | | | | | | | | | | | | | | |
| 2.2. | Program: RPO Priorytet: 3. Rozwój infrastruktury społecznej Działanie: 3.1. Rozwój infrastruktury edukacyjnej Tytuł projektu: Doposażenie bazy do kształcenia praktycznego w zawodach rolniczych. Razem wydatki: z tego: 2015 r. 2016 r. | | | 23 801 38 475,79 0,00 38 475,79 80140 38 475,79 0,00 38 475,79 | | | | | | | | | | | | |
| | | <i>Priorytet: 3. Rozwój infrastruktury społecznej. Działanie: 3.1. Rozwój infrastruktury edukacyjnej. Tytuł projektu: Doposażenie bazy do kształcenia praktycznego w zawodach rolniczych.</i> | | | | | | | | | | | | | | |
| Ogółem (1+2) | | | x | 1 581 622,80 | 813 370,40 | 768 252,40 | 1 581 622,80 | 813 370,40 | 0,00 | 0,00 | 813 370,40 | 768 252,40 | 0,00 | 0,00 | 0,00 | 768 252,40 |

* wydatki obejmują wydatki bieżące i majątkowe (dotyczące inwestycji rocznych i ujętych w wieloletnim programie inwestycyjnym)

** środki własne jst, współfinansowanie z budżetu państwa oraz inne

*** rok 2015 do wykorzystania fakultatywnego

UCHWAŁA NR/2015
RADY POWIATU TUCHOLSKIEGO
z dnia 2015 r.

zmieniająca uchwałę w sprawie określenia zadań i wysokości środków finansowych z Państwowego Funduszu Rehabilitacji Osób Niepełnosprawnych na rehabilitację zawodową i społeczną oraz zatrudnianie osób niepełnosprawnych na rok 2015

Na podstawie art. 12 ust. 11 ustawy z dnia 5 czerwca 1998 roku o samorządzie powiatowym (Dz. U. z 2013 r. poz. 595, poz. 645, z 2014r. poz.379, poz. 1072) oraz art. 35a ust. 3 i art. 48 ust.1 pkt. 1 ustawy z dnia 27 sierpnia 1997 r. o rehabilitacji zawodowej i społecznej oraz zatrudnianiu osób niepełnosprawnych (Dz. U. z 2011 r. nr 127, poz. 721, nr 171, poz. 1016, nr 209, poz. 1243 i poz. 1244, nr 291, poz. 1707, z 2012r. poz. 986, poz. 1456 z 2013 poz. 73, poz. 675, poz. 791, poz. 1446, poz. 1645, z 2014r. poz. 598, poz. 877, poz. 1457, poz. 1873).

Rada Powiatu

uchwala, co następuje:

§ 1. W Uchwale nr III/22/2014 Rady Powiatu Tucholskiego z dnia 30 grudnia 2014 r. w sprawie określenia zadań i wysokości środków finansowych z Państwowego Funduszu Rehabilitacji Osób Niepełnosprawnych na rehabilitację zawodową i społeczną oraz zatrudnianie osób niepełnosprawnych na rok 2014 §1 otrzymuje brzmienie:

„§1. Przyjąć wysokości środków finansowanych z Państwowego Funduszu Rehabilitacji Osób Niepełnosprawnych na realizację zadań powiatu z zakresu zatrudniania i rehabilitacji zawodowej przypisanej Powiatowemu Urzędowi Pracy oraz z zakresu rehabilitacji społecznej przypisanej Powiatowemu Centrum Pomocy Rodzinie w 2015 r. w następujący sposób:

I. Rehabilitacji zawodowa

1. Zwrot wydatków na instrumenty i usługi rynku pracy na rzecz osób niepełnosprawnych bezrobotnych lub poszukujących pracy nie pozostających w zatrudnieniu art. 11 – **40.000,00 zł.**
2. Jednorazowe środki na podjęcie działalności gospodarczej, rolniczej albo na wniesienie wkładu do spółdzielni socjalnej dla osób niepełnosprawnych bezrobotnych lub poszukujących pracy nie pozostających w zatrudnieniu art. 12a - **56.000,00 zł.**
3. Dofinansowanie do oprocentowania kredytu bankowego zaciągniętego na kontynuowanie działalności gospodarczej albo kontynuowanie prowadzenia własnego lub dzierżawionego gospodarstwa rolnego dla osób niepełnosprawnych art. 13 – **0,00 zł**
4. Zwrot kosztów adaptacji stanowisk pracy osób niepełnosprawnych art. 26 - **0,00 zł.**
5. Zwrot kosztów zatrudnienia pracowników pomagających pracownikowi niepełnosprawnemu w pracy art. 26 d - **0,00 zł.**
6. Zwrot kosztów wyposażenia stanowisk pracy osób niepełnosprawnych art. 26 e - **0,00 zł.**
7. Finansowanie kosztów szkolenia osób niepełnosprawnych organizowanych przez kierownika powiatowego urzędu pracy art. 40 – **6.000,00 zł.**
8. Zwrot kosztów poniesionych przez pracodawcę na szkolenia zatrudnionych osób niepełnosprawnych art. 41 – **0,00 zł.**

II. Rehabilitacja społeczna

1. Dofinansowanie zaopatrzenia w sprzęt rehabilitacyjny, przedmioty ortopedyczne i środki pomocnicze przyznawane osobom niepełnosprawnym na podstawie odrębnych przepisów – **296.491,00 zł.**
2. Dofinansowanie likwidacji barier architektonicznych, w komunikowaniu się i technicznych, w związku z indywidualnymi potrzebami osób niepełnosprawnych – **120.000,00 zł.**
3. Dofinansowanie uczestnictwa osób niepełnosprawnych i ich opiekunów w turnusach rehabilitacyjnych – **116.131,00 zł.**

4. Dofinansowanie sportu, kultury, rekreacji i turystyki osób niepełnosprawnych - **15.000,00 zł.**
 5. Dofinansowanie kosztów tworzenia i działania warsztatów terapii zajęciowej – **591.840,00 zł.**
 6. Dofinansowanie usług tłumacza języka migowego lub tłumacza przewodnika – **0,00 zł.**
- III. Zadania zlecane z zakresu rehabilitacji zawodowej i społecznej osób niepełnosprawnych na podstawie art. 36 – **0,00 zł.”**

§ 2. Wykonanie uchwały powierzyć Zarządowi Powiatu Tucholskiego.

§ 3. Uchwała wchodzi w życie z dniem podjęcia.

Przewodnicząca
Rady Powiatu Tucholskiego

Projekt został sprawdzony i podpisany przez radcę prawnego Agnieszkę Toczko.

Uzasadnienie

Powiat Tucholski w dniu 20.02.2015 r. został poinformowany przez Państwowy Fundusz Rehabilitacji Osób Niepełnosprawnych w Warszawie o wysokości środków przyznanych Powiatowi Tucholskiemu na realizację zadań z zakresu rehabilitacji zawodowej i społecznej, które są niższe o 40.878,00 zł w stosunku do roku 2014. W związku z powyższym oraz w oparciu o analizę bieżących potrzeb dokonano zmiany przyjętych kwot na realizację zadań z zakresu rehabilitacji społecznej i zawodowej w 2015 r. Wysokość środków na rehabilitację zawodową ulega zmniejszeniu o 100.447,90 zł., natomiast wysokość środków na rehabilitację społeczną zostaje zwiększona o 59.569,90 zł. Taki podział środków jest skutkiem dużego zapotrzebowania na dofinansowania z zakresu rehabilitacji społecznej, wynikającego w znacznej mierze z niezrealizowania dofinansowań w roku ubiegłym z powodu wyczerpania środków finansowych.

| Załącznik do uchwały Rady Powiatu Tucholskiego Nr | | | | |
|--|------------------------|---|----------------------|------------------------|
| dot. środków finansowych PFRON | | | | |
| Zadania | Plan początkowy | Uchwała Nr Rady Powiatu Tucholskiego z dnia | | |
| | | Zwiększenie | Zmniejszenie | Plan po zmianach |
| 1 | 2 | 3 | 4 | 5 |
| Ogółem: | 1 282.340,00 zł | 0,00 | 40.878,00 zł | 1.241.462,00 zł |
| Rehabilitacja zawodowa | 202.447,90 zł | 26.286,10 zł | 126.734,00 zł | 102.000,00 zł |
| Zwrot wydatków na instrumenty i usługi rynku pracy na rzecz osób niepełnosprawnych bezrobotnych lub poszukujących pracy nie pozostających w zatrudnieniu art. 11 | 15.073,90 zł | 24.926,10 zł | 0,00 zł | 40.000,00 zł |
| Jednorazowe środki na podjęcie działalności gospodarczej, rolniczej albo na wniesienie wkładu do spółdzielni socjalnej dla osób niepełnosprawnych bezrobotnych lub poszukujących pracy nie pozostających w zatrudnieniu art. 12a | 92.734,00 zł | 0,00 zł | 36.734,00 zł | 56.000,00 zł |
| Dofinansowanie do oprocentowania kredytu bankowego zaciągniętego na kontynuowanie działalności gospodarczej albo kontynuowanie prowadzenia własnego lub dzierżawionego gospodarstwa rolnego dla osób niepełnosprawnych Art. 13 | 0,00 zł | 0,00 zł | 0,00 zł | 0,00 zł |
| Zwrot kosztów adaptacji stanowisk pracy osób niepełnosprawnych Art. 26 | 0,00 zł | 0,00 zł | 0,00 zł | 0,00 zł |
| Zwrot kosztów zatrudnienia pracowników pomagających pracownikowi niepełnosprawnemu w pracy Art. 26d | 0,00 zł | 0,00 zł | 0,00 zł | 0,00 zł |
| Zwrot kosztów wyposażenia stanowisk pracy osób niepełnosprawnych Art. 26e | 90.000,00 zł | 0,00 zł | 90.000,00 zł | 0,00 zł |
| Finansowanie kosztów szkolenia osób niepełnosprawnych organizowanych przez kierownika powiatowego urzędu pracy Art. 40 | 4.640,00 zł | 1.360,00 zł | 0,00 zł | 6.000,00 zł |

| | | | | |
|--|------------------------|---------------------|----------------|------------------------|
| Zwrot kosztów poniesionych przez pracodawcę na szkolenia zatrudnionych osób niepełnosprawnych art. 41 | 0,00 zł | 0,00 zł | 0,00 zł | 0,00 zł |
| Rehabilitacja społeczna | 1.079.892,10 zł | 59.569,90 zł | 0,00 zł | 1.139.462,00 zł |
| Dofinansowanie zaopatrzenia w sprzęt rehabilitacyjny, przedmioty ortopedyczne i środki pomocnicze przyznawane osobom niepełnosprawnym na podstawie odrębnych przepisów | 256.921,10 zł | 39.569,90 zł | 0,00 zł | 296.491,00 zł |
| Dofinansowanie likwidacji barier architektonicznych, w komunikowaniu się i technicznych, w związku z indywidualnymi potrzebami osób niepełnosprawnych | 100.000,00 zł | 20.000,00 zł | 0,00 zł | 120.000,00 zł |
| Dofinansowanie uczestnictwa osób niepełnosprawnych i ich opiekunów w turnusach rehabilitacyjnych | 116.131,00 zł | 0,00 zł | 0,00 zł | 116.131,00 zł |
| Dofinansowanie sportu, kultury, rekreacji i turystyki osób niepełnosprawnych | 15.000,00 zł | 0,00 zł | 0,00 zł | 15.000,00 zł |
| Dofinansowanie kosztów tworzenia i działania warsztatów terapii zajęciowej | 591.840,00 zł | 0,00 zł | 0,00 zł | 591.840,00 zł |
| Dofinansowanie usług tłumacza języka migowego lub tłumacza przewodnika | 0,00 zł | 0,00 zł | 0,00 zł | 0,00 zł |
| Zadania zlecane z zakresu rehabilitacji zawodowej i społecznej osób niepełnosprawnych na podstawie art. 36 | 0,00 zł | 0,00 zł | 0,00 zł | 0,00 zł |

Sporządził: Przemysław Zysnarski

**UCHWAŁA NR
RADY POWIATU TUCHOLSKIEGO
z dnia**

**w sprawie: przyjęcia Powiatowego Programu Rozwoju Pieczy Zastępczej
na lata 2015 - 2017**

Na podstawie art. 12 pkt 11 ustawy z dnia 5 czerwca 1998r. o samorządzie powiatowym (Dz. U. z 2013r. poz. 595, poz. 645, z 2014r. poz. 379, poz. 1072) oraz art. 180 pkt 1 ustawy z dnia 09 czerwca 2011r. o wspieraniu rodziny i systemie pieczy zastępczej (Dz. U. z 2013 r. poz. 135, poz. 154, poz. 866, poz. 1650, z 2014r. poz. 619, poz. 1188).

**Rada Powiatu
uchwala co następuje:**

§ 1. Przyjąć Powiatowy Program Rozwoju Pieczy Zastępczej na lata 2015 – 2017 stanowiący załącznik do niniejszej uchwały

§ 2. Wykonanie uchwały powierzyć Zarządowi Powiatu Tucholskiego.

§ 3. Uchwała wchodzi w życie z dniem podjęcia.

Przewodnicząca
R a d y P o w i a t u

Małgorzata Oller

Projekt został sprawdzony i podpisany przez radcę prawnego Agnieszkę Toczko.

Uzasadnienie

Ustawa z dnia 09 czerwca 2012r. o wspieraniu rodziny i systemie pieczy zastępczej w art. 180 nałożyła na samorzady powiatowe obowiązek opracowania 3-letnich programów dotyczących rozwoju pieczy zastępczej, zawierających między innymi coroczny limit rodzin zastępczych zawodowych.

Rada Powiatu Tucholskiego przyjęła Uchwałą Nr XVII/144/2012 z dnia 27 kwietnia 2012 roku Powiatowy Program Rozwoju Pieczy Zastępczej na lata 2012-2014. Powyższy program wygasł i w związku z tym opracowany został Powiatowy Program Rozwoju Pieczy Zastępczej na lata 2015-2017.

W związku z powyższym wywołanie niniejszej uchwały uznaje się za zasadne.

Przewodnicząca
R a d y P o w i a t u

Małgorzata Oller

**Załącznik do uchwały nr
Rady Powiatu Tucholskiego
z dnia**

**POWIATOWY PROGRAM
ROZWOJU
PIECZY ZASTĘPCZEJ
NA LATA 2015 -2017**

TUCHOLA 2015

SPIS TREŚCI

- I. Wstęp
- II. Podstawa prawna programu
- III. Środowiska rodzinne zagrożone umieszczeniem dzieci w zastępczych formach opieki
- IV. Diagnoza rodzinnej i instytucjonalnej pieczy zastępczej w powiecie tucholskim.
- V. Limit rodzin zastępczych zawodowych w latach 2015 - 2017
- VI. Cel Powiatowego Programu Rozwoju Pieczy Zastępczej na lata 2015 - 2017
- VII. Zakładane rezultaty realizacji programu
- VIII. Sposób monitorowania programu

I. WSTĘP

W dniu 1 stycznia 2012r. weszła w życie ustawa z dnia 9 czerwca 2011r. o wspieraniu rodziny i systemie pieczy zastępczej. Zgodnie z art. 180 pkt 1 ww. ustawy do zadań własnych powiatu należy opracowanie i realizacja 3-letnich powiatowych programów dotyczących pieczy zastępczej, zawierających między innymi coroczny limit rodzin zastępczych zawodowych.

System pieczy zastępczej to zespół osób, instytucji i działań mających na celu zapewnienie czasowej opieki i wychowania dzieciom w przypadku niemożności sprawowania osobistej opieki i wychowania przez rodziców. Jednostkami organizacyjnymi wspierania rodziny i systemu pieczy zastępczej na terenie powiatu tucholskiego są jednostki organizacyjne samorządu terytorialnego wykonujące zadania z zakresu wspierania rodziny i systemu pieczy zastępczej, organizatorzy rodzinnej pieczy zastępczej, placówka opiekuńczo – wychowawcza, oraz inne podmioty, które realizują zadania z zakresu wspierania rodziny i systemu pieczy zastępczej.

Ustawa o wspieraniu rodziny i systemie pieczy zastępczej wyraźnie podzieliła zadania w zakresie pracy z rodziną biologiczną pomiędzy samorząd gminny i powiatowy

Aby lokalny system wspierania rodziny przeżywającej trudności w wypełnianiu funkcji opiekuńczo – wychowawczych przyniósł pożądane efekty należy położyć szczególny nacisk na profilaktykę oraz pracę z rodziną biologiczną, co należy również do zadań gminy. Umieszczenie dziecka w systemie pieczy zastępczej ma być ostatecznością, po wykorzystaniu przez gminę wszystkich możliwych form wsparcia rodziny naturalnej.

W celu usprawnienia realizacji zadań nałożonych ww. ustawą oraz pozyskania środków z zewnątrz należało przystąpić do opracowania i realizacji Powiatowego Programu Rozwoju Pieczy Zastępczej na lata 2015 – 2017.

W programie wskazano na konieczność podjęcia działań profilaktycznych i wspomagających oraz wspierających rodzinę biologiczną dziecka, ale również

wspomagających rodzinną pieczę zastępczą oraz usamodzielniających się wychowanków, a także podnoszenia poziom świadczonych usług przez instytucjonalną pieczę zastępczą funkcjonującą na terenie powiatu.

II. PODSTAWY PRAWNE PROGRAMU:

Działania w zakresie rozwoju pieczy zastępczej, w tym zadania zapisane w niniejszym Programie, podejmowane są i realizowane będą w oparciu o następujące przepisy i dokumenty:

- 1) Konstytucja Rzeczypospolitej Polskiej (Dz.U. z 1997r. Nr 78 poz. 483 z późn. zm.);
- 2) Konwencja o Prawach Dziecka;
- 3) Ustawa z dnia 5 czerwca 1998r. o samorządzie powiatowym (t. j. Dz. U. z 2001r. Nr 142, poz. 1592 z późn. zm.);
- 4) Ustawa z dnia 9 czerwca 2011r. o wspieraniu rodziny i systemie pieczy zastępczej (Dz. U. Nr 149 poz. 887 z późn. zm.);
- 5) Ustawa z dnia 12 marca 2004r. o pomocy społecznej (t.j. Dz.U.z 2009r. Nr 145 poz. 1362 z późn. zm.; Dz.U. 2015r. poz. 182 z późn. zm.);
- 6) Rozporządzenie Ministra Pracy i Polityki Społecznej z dnia 22 grudnia 2011r. w sprawie instytucjonalnej pieczy zastępczej (Dz. U. z 2011r. Nr 292, poz. 1720)

III. ŚRODOWISKA RODZINNE ZAGROŻONE UMIESZCZENIEM DZIECI W ZASTĘPCZYCH FORMACH OPIEKI

Dane GUS informują, że na dzień 31.12.2013r. liczba mieszkańców powiatu tucholskiego wynosiła 48.283 (w tym 24.190 mężczyzn i 24.093 kobiet). W roku 2013 na terenie powiatu zarejestrowano 507 urodzeń i 445 zgony.

Aby stwierdzić jakim problemem jest bezrobocie na terenie powiatu tucholskiego należy spojrzeć w dane Powiatowego Urzędu Pracy w Tucholi. Wśród osób bezrobotnych zarejestrowanych w PUP przeważają kobiety, których liczba od 2012 roku (rośnie lub maleje). Bezrobocie, szczególnie to długotrwałe, obniża poziom standardu materialnego życia nie tylko osoby bezrobotnej, ale także jego rodziny. Może to powodować obniżenie sfery życia rodzinnego i popadanie w rozmaite patologie, a co za tym idzie rozpad rodziny. Nawet krótkotrwały okres bezrobocia ma duży wpływ na kondycję psychiczną osób dotkniętych tym problemem.

Tab. Liczba osób bezrobotnych zarejestrowanych w PUP Tuchola w latach 20012 – 2014.

| Lp. | Stan na dzień | 31.12.2012 | | 31.12.2013 | | 31.12.2014 | |
|----------------|--------------------------------------|------------|---------|------------|---------|------------|---------|
| | | mężczyźni | kobiety | mężczyźni | kobiety | mężczyźni | kobiety |
| 1. | Liczba osób bezrobotnych | 1757 | 2050 | 1813 | 2175 | 1472 | 1905 |
| OGÓŁEM: | | 3807 | | 3988 | | 3377 | |
| 2. | Liczba osób długotrwałe bezrobotnych | 1016 | | 1269 | | 1063 | |
| 3. | Liczba osób pobierających zasiłek | 446 | 335 | 400 | 319 | 329 | 284 |
| OGÓŁEM: | | 781 | | 719 | | 613 | |

Źródło: PUP Tuchola

W diagnozie środowisk rodzinnych zagrożonych dysfunkcją w różnych sferach życia, nie powinno się zapomnieć o osobach korzystających z pomocy oferowanej przez ośrodki pomocy społecznej. Dane statystyczne nie przedstawiają jednak rzeczywistych problemów osób, które często żyją na krawędzi ubóstwa, ale też nie korzystają z pomocy społecznej. Takie rodziny, jeżeli same nie zgłoszą się po pomoc są niezauważane. Często te rodziny, które nieznacznie przekraczają kryterium dochodowe nie są objęte systemem pomocy społecznej.

Powody, dla których przyznano świadczenia w poszczególnych gminach powiatu tucholskiego w latach 2012-2014, przedstawiają poniższe tabele.

Powody, dla których przyznano pomoc – OPS Tuchola

| Powody przyznania pomocy | Ilość rodzin 2012r. | Ilość rodzin 2013r. | Ilość rodzin 2014r. |
|--|--------------------------------|--------------------------------|--------------------------------|
| Ubóstwo | 563 | 653 | 636 |
| Sieroctwo | 0 | 0 | 0 |
| Bezdomność | 15 | 15 | 12 |
| Potrzeba ochrony macierzyństwa | 74 | 75 | 98 |
| Bezrobocie | 544 | 592 | 554 |
| Niepełnosprawność | 360 | 382 | 377 |
| Długotrwała choroba | 91 | 98 | 128 |
| Bezradność w sprawach opiekuńczo – wychowawczych i prowadzenia gospodarstwa domowego | 101 | 96 | 103 |
| Przemoc w rodzinie | 9 | 14 | 5 |
| Alkoholizm | 48 | 47 | 63 |
| Trudności w przystosowaniu do życia po zwolnieniu z zakładu karnego | 17 | 21 | 17 |
| Zdarzenie losowe | 4 | 0 | 2 |

Powody, dla których przyznano pomoc – GOPS Cekcyn

| Powody przyznania pomocy | Ilość rodzin 2012r. | Ilość rodzin 2013r. | Ilość rodzin 2014r. |
|--|--------------------------------|--------------------------------|--------------------------------|
| Ubóstwo | 152 | 205 | 189 |
| Sieroctwo | 0 | 0 | 0 |
| Bezdomność | 2 | 2 | 0 |
| Potrzeba ochrony macierzyństwa | 35 | 36 | 33 |
| Bezrobocie | 163 | 187 | 150 |
| Niepełnosprawność | 100 | 119 | 100 |
| Długotrwała choroba | 68 | 99 | 90 |
| Bezradność w sprawach opiekuńczo – wychowawczych i prowadzenia gospodarstwa domowego | 60 | 60 | 47 |
| Przemoc w rodzinie | 7 | 5 | 1 |
| Alkoholizm | 16 | 16 | 13 |
| Trudności w przystosowaniu do życia po zwolnieniu z zakładu karnego | 1 | 2 | 0 |
| Zdarzenie losowe | 1 | 0 | 0 |

Powody, dla których przyznano pomoc – GOPS Gostycyn

| Powody przyznania pomocy | Ilość rodzin 2012r. | Ilość rodzin 2013r. | Ilość rodzin 2014r. |
|--|--------------------------------|--------------------------------|--------------------------------|
| Ubóstwo | 68 | 41 | 40 |
| Sieroctwo | 0 | 0 | 0 |
| Bezdomność | 3 | 3 | 2 |
| Potrzeba ochrony macierzyństwa | 42 | 49 | 8 |
| Bezrobocie | 134 | 154 | 84 |
| Niepełnosprawność | 73 | 78 | 17 |
| Długotrwała choroba | 31 | 35 | 8 |
| Bezradność w sprawach opiekuńczo – wychowawczych i prowadzenia gospodarstwa domowego | 27 | 34 | 68 |
| Przemoc w rodzinie | 2 | 3 | 4 |
| Alkoholizm | 11 | 16 | 48 |

| | | | |
|---|---|---|---|
| Trudności w przystosowaniu do życia po zwolnieniu z zakładu karnego | 0 | 0 | 2 |
| Zdarzenie losowe | 0 | 0 | 0 |

Powody, dla których przyznano pomoc – GOPS Lubiewo

| Powody przyznania pomocy | Ilość rodzin 2012r. | Ilość rodzin 2013r. | Ilość rodzin 2014r. |
|--|----------------------------|----------------------------|----------------------------|
| Ubóstwo | 213 | 208 | 195 |
| Sieroctwo | 0 | 0 | 0 |
| Bezdomność | 1 | 1 | 0 |
| Potrzeba ochrony macierzyństwa | 25 | 44 | 46 |
| Bezrobocie | 109 | 135 | 137 |
| Niepełnosprawność | 84 | 98 | 96 |
| Długotrwała choroba | 13 | 20 | 31 |
| Bezradność w sprawach opiekuńczo – wychowawczych i prowadzenia gospodarstwa domowego | 30 | 39 | 47 |
| Przemoc w rodzinie | 2 | 3 | 0 |
| Alkoholizm | 12 | 9 | 10 |
| Trudności w przystosowaniu do życia po zwolnieniu z zakładu karnego | 1 | 0 | 0 |
| Zdarzenie losowe | 1 | 1 | 0 |

Powody, dla których przyznano pomoc – GOPS Śliwice

| Powody przyznania pomocy | Ilość rodzin 2012r. | Ilość rodzin 2013r. | Ilość rodzin 2014r. |
|---------------------------------|----------------------------|----------------------------|----------------------------|
| Ubóstwo | 207 | 238 | 242 |
| Sieroctwo | 0 | 0 | 0 |
| Bezdomność | 1 | 1 | 0 |
| Potrzeba ochrony macierzyństwa | 13 | 21 | 9 |
| Bezrobocie | 154 | 180 | 180 |
| Niepełnosprawność | 104 | 111 | 109 |

| | | | |
|--|-----|-----|-----|
| Długotrwała choroba | 87 | 71 | 64 |
| Bezradność w sprawach opiekuńczo – wychowawczych i prowadzenia gospodarstwa domowego | 128 | 130 | 118 |
| Przemoc w rodzinie | 0 | 0 | 0 |
| Alkoholizm | 8 | 5 | 1 |
| Trudności w przystosowaniu do życia po zwolnieniu z zakładu karnego | 3 | 4 | 3 |
| Zdarzenie losowe | 1 | 0 | 0 |

Powody, dla których przyznano pomoc – GOPS Kęsowo

| Powody przyznania pomocy | Ilość rodzin 2012r. | Ilość rodzin 2013r. | Ilość rodzin 2014r. |
|--|----------------------------|----------------------------|----------------------------|
| Ubóstwo | 40 | 51 | 56 |
| Sieroctwo | 0 | 0 | 1 |
| Bezdomność | 0 | 0 | 0 |
| Potrzeba ochrony macierzyństwa | 35 | 34 | 33 |
| Bezrobocie | 137 | 133 | 125 |
| Niepełnosprawność | 79 | 90 | 94 |
| Długotrwała choroba | 52 | 63 | 88 |
| Bezradność w sprawach opiekuńczo – wychowawczych i prowadzenia gospodarstwa domowego | 14 | 18 | 13 |
| Przemoc w rodzinie | 1 | 0 | 0 |
| Alkoholizm | 3 | 5 | 6 |
| Trudności w przystosowaniu do życia po zwolnieniu z zakładu karnego | 0 | 0 | 1 |
| Zdarzenie losowe | 2 | 0 | 0 |

Jak widać z powyższych tabel, największą liczbę osób korzystających ze wsparcia gops-ów odnotowano z uwagi na bezrobocie i ubóstwo. Pojawiające się świadczenia pomocowe z uwagi na alkoholizm, przemoc i bezradność w sprawach opiekuńczo wychowawczych i prowadzenia gospodarstwa domowego świadczyć może, że w rodzinach tych utrzymuje się patologiczna sytuacja i jeżeli ona nie

zostanie rozwiązana to dzieci pozostające w tych rodzinach narażone są na ewentualną możliwość umieszczenia ich w pieczy zastępczej z uwagi na bezpośrednią ochronę życia lub zdrowia.

Przemoc domowa jest stałym powodem, przez który małoletni trafiają do pieczy zastępczej. Z doświadczenia wiadomo, że czyny z art. 207 Kodeksu Karnego (znęcanie się nad rodziną) nie trafiają na wokandy sądów albo są po prostu umarzane. Dziecko do pieczy zastępczej trafia nie tylko po wydaniu postanowienia sądu. Czasami zdarzają się sytuacje, gdy dzieci trafiają do pieczy zastępczej na podstawie ustawy o przeciwdziałaniu przemocy w rodzinie. Na podstawie tej ustawy pracownik socjalny wykonujący obowiązki służbowe ma prawo odebrać dziecko z rodziny i umieścić je w innej niezamieszkującej wspólnie osoby najbliższej w rozumieniu art. 115 § 11 Kodeksu Karnego, w rodzinie zastępczej lub placówce opiekuńczo – wychowawczej. Decyzję w tej sprawie podejmują wspólnie pracownik socjalny, funkcjonariusz policji, lekarz lub ratownik medyczny albo pielęgniarka.

IV. DIAGNOZA RODZINNEJ I INSTYTUCJONALNEJ PIECZY ZASTĘPCZEJ W POWIECIE TUCHOLSKIM

Rodzinna piecza zastępcza:

Rodzinna piecza zastępcza to jedna z form tymczasowej opieki nad dzieckiem. W sytuacjach kiedy dziecko nie może wychowywać się w rodzinie naturalnej, jednym z najlepszych wyjść jest zapewnienie mu opieki rodzinnej w rodzinach zastępczych spokrewnionych, niezawodowych i zawodowych lub w rodzinnym domu dziecka albo placówce opiekuńczo wychowawczej.

Dziecko, które trafia do pieczy zastępczej może w niej przebywać do czasu osiągnięcia pełnoletniości lub do czasu ukończenia edukacji, nie dłużej jednak niż do ukończenia 25 roku życia. W każdej chwili dziecko może powrócić do rodziny naturalnej, oczywiście po spełnieniu warunków określonych przez sąd.

Jednak, aby małoletni mogli trafiać do rodzinnej pieczy zastępczej, niezbędna jest odpowiednia baza kandydatów do pełnienia tej funkcji. Podejmując decyzję

o przyjęciu dziecka kandydaci muszą odbyć odpowiednie szkolenia, mieć poczucie czasowości opieki nad dzieckiem, brać uwagę i akceptować możliwość powrotu dziecka do rodziny. Najczęściej do rodzin zastępczych trafiają dzieci, których rodzice mają ograniczoną władzę rodzicielską bądź są jej pozbawieni.

Powiatowe Centrum Pomocy Rodzinie w Tucholi powołane zostało w roku 1999. Od tego czasu objęło ono obowiązki realizacji zadania z zakresu ustawy o pomocy społecznej. W grudniu 2011r. Zarządzeniem Starosty Tucholskiego nr 52/2011 z dnia 7 grudnia 2011r. PCPR zostało powołane na organizatora pieczy zastępczej i wykonuje zadania wynikające z ustawy z dnia 9 czerwca 2011r o wspieraniu rodziny i systemie pieczy zastępczej.

Jak wynika z poniższych danych, na terenie powiatu tucholskiego zdecydowaną większość stanowiły rodziny zastępcze spokrewnione z dzieckiem (czyli dziadkowie bądź rodzeństwo). Pozostałe rodziny stają się rodzinami niezawodowymi.

Tab. Liczba rodzin zastępczych i umieszczonych w nich dzieci w powiecie tucholskim w latach 2012, 2013, 2014.

| <i>Lata</i> | <i>2012</i> | <i>2013</i> | <i>2014</i> |
|----------------------------------|-------------|-------------|-------------|
| <i>Liczba rodzin zastępczych</i> | 55 | 59 | 66 |

Od roku 2012 i zgodnie z art. 39 ustawy o wspieraniu rodziny i systemie pieczy zastępczej zmieniło się nazewnictwo rodzin zastępczych. Rodziny teraz dzielą się na:

1. rodziny zastępcze:

-spokrewnione

-niezawodowe

-zawodowe, w tym zawodowa pełniąca funkcję pogotowia rodzinnego i zawodowa specjalistyczna

2. rodzinne domy dziecka

Rodziny pomocowe (sprawują opiekę nad dzieckiem w przypadku czasowego niesprawowania opieki nad dzieckiem przez rodzinę zastępczą).

Institutionalna piecza zastepcza

Na terenie powiatu tucholskiego funkcjonuje placówka opiekuńczo – wychowawcza – Dom Dziecka w Tucholi. Zgodnie z decyzją z dnia 20.12.2007r. Wojewoda Kujawsko – Pomorski wydał powiatowi tucholskiemu zezwolenie na prowadzenie placówki opiekuńczo – wychowawczej socjalizacyjnej z siedzibą w Tucholi przy ul. Kościuszki 16. Powiatowe Centrum Pomocy Rodzinie w Tucholi po otrzymaniu postanowienia Sądu o umieszczeniu dziecka w placówce opiekuńczo – wychowawczej, po wydaniu skierowania umieszcza dane dziecko w tucholskiej placówce, natomiast gdy nie ma miejsc w tucholskim Domu Dziecka szuka wolnych miejsc na terenie innego powiatu.

Zgodnie z ustawą o wspieraniu rodziny i systemie pieczy zastępczej w placówkach opiekuńczo – wychowawczych powinny przebywać dzieci powyżej 10- ego roku życia. Umieszczanie dzieci poniżej 10- ego roku życia jest możliwe tylko w wyjątkowych przypadkach, szczególnie gdy dotyczy to będzie rodzeństwa. W związku z tym zasadny jest rozwój pieczy zastępczej, który jest sprawowany wobec młodszych dzieci.

Tab. Liczba dzieci w Domu Dziecka w Tucholi w latach 2012 – 2014

| Rok | 2012 | 2013 | 2014 |
|----------------------|-------------|-------------|-------------|
| Liczba dzieci | 42 | 35 | 38 |

Osoby usamodzielniane

Większość osób usamodzielnianych po opuszczeniu rodziny zastępczej lub placówki opiekuńczo – wychowawczej stawia na kontynuowanie nauki. Młodzi ludzie zdają sobie sprawę, że podnosząc swoje wykształcenie zwiększa się ich szansa na zdobycie dobrej pracy zawodowej. Jednak pomimo tego osoby usamodzielniane borykają się z wieloma problemami dotyczącymi głównie znalezienia własnego mieszkania a tym samym stworzenia sobie odpowiednich warunków mieszkaniowych. Wśród osób

usamodzielnianych znajdują się również osoby, które cechują się niechęcią do zmian w życiu, mają małą motywację do zdobycia odpowiedniego wykształcenia i kwalifikacji zawodowych. Okoliczności te utrudniają realizację indywidualnego programu usamodzielnienia i sprawiają, że stają się potencjalnymi rodzicami, których potomstwo może być w przyszłości wychowankami pieczy zastępczej.

Powiatowe Centrum Pomocy Rodzinie w Tucholi dzięki uprzejmości Gminy Tuchola posiada dwa mieszkania chronione, które pomagają młodym usamodzielniającym się osobom postawić pierwszy własny krok w dorosłe życie.

V. LIMIT RODZIN ZASTĘPCZYCH ZAWODOWYCH W LATACH 2015 – 2017

Ustawa o wspieraniu rodziny i systemie pieczy zastępczej zakłada założenie w Powiatowym Programie Rozwoju Pieczy Zastępczej limitu tworzenia zawodowych rodzin zastępczych. W powiecie tucholskim zakłada się, że w ciągu najbliższych trzech lat utworzenie rodzin zastępczych zawodowych będzie następująca:

Rok 2015– 1 rodzina zawodowa, 0 rodzinnych domów dziecka

Rok 2016 – 1 rodzina zawodowa, 1 rodzinny dom dziecka

Rok 2017 – 1 rodzina zawodowa, 0 rodzinnych domów dziecka

VI. CEL POWIATOWEGO PROGRAMU ROZWOJU PIECZY ZASTĘPCZEJ NA LATA 2015 – 2017

Za cel główny Powiatowego Programu Rozwoju Pieczy Zastępczej na lata 2015 - 2017 przyjmuje się:

„Stworzenie warunków dla skutecznego rozwoju pieczy zastępczej w powiecie tucholskim z ukierunkowaniem na jej rodzinny rozwój.”

CEL SZCZEGÓŁOWY NR 1

Doskonalenie systemu opieki nad dzieckiem przebywającym poza środowiskiem naturalnym.

Uzasadnienie celu:

Każde dziecko ma prawo do życia i rozwoju w rodzinie. Bardzo często zdarza się, że rodzina naturalna nie może sprawować nad nim właściwej opieki. Tym dzieciom należy zorganizować pobyt w pieczy zastępczej. Szansą wzrastania dziecka w warunkach zbliżonych do naturalnych, prawidłowo funkcjonujących są rodziny zastępcze. Nowe przepisy kładą nacisk na powstawanie i rozwój rodzinnej pieczy zastępczej. Pozyskanie nowych kandydatów do pełnienia tej funkcji przyczyni się do rozwoju pieczy zastępczej na terenie powiatu tucholskiego.

Dla realizacji tego celu planuje się nacisk na poszczególne zadania:

1. Promowanie w środowisku lokalnym zastępczych form opieki rodzinnej.
2. Realizacja procesu diagnostyczno – kwalifikacyjnego kandydatów na rodziców zastępczych.
3. Wspieranie rodziców zastępczych w wypełnianiu funkcji wychowawczej.
4. Inicjowanie grup wsparcia dla rodzin zastępczych.
5. Inicjowanie dodatkowych szkoleń dla rodzin zastępczych, mających na celu podniesienie ich kompetencji opiekuńczo - wychowawczych.
6. Umożliwienie pomocy pedagogicznej i psychologicznej rodzinom zastępczym a w szczególności ich wychowankom.
7. Prowadzenie naboru kandydatów do pełnienia funkcji rodziny zastępczej niezawodowej.

8. Kwalifikowanie osób kandydujących do pełnienia funkcji rodziny zastępczej niezawodowej.
9. Organizowanie szkoleń dla kandydatów na rodziny zastępcze niezawodowe.
10. Współpraca z sądami oraz innymi instytucjami w zakresie oceny sytuacji dzieci umieszczonych w pieczy zastępczej.
11. Dostosowanie placówki opiekuńczo – wychowawczej do obowiązujących standardów.
12. Zapewnienie dzieciom pieczy zastępczej w rodzinach zastępczych i placówkach opiekuńczo – wychowawczych.
13. Współpraca z instytucjami, organizacjami i stowarzyszeniami działającymi na rzecz wspierania dziecka i rodziny.
14. Rozwój wolontariatu i wsparcie dzieci w rodzinach zastępczych.

CEL SZCZEGÓŁOWY NR 2

Pomoc w usamodzielnieniu wychowanków placówek opiekuńczo – wychowawczych i rodzin zastępczych.

Uzasadnienie celu:

W Powiatowym Programie Rozwoju Pieczy Zastępczej należy uwzględnić działania mające na celu jak najlepsze przygotowanie ich do samodzielnego życia po opuszczeniu placówki opiekuńczo – wychowawczej i rodziny zastępczej. W czasie pobytu w placówce lub rodzinie wychowanek powinien nabyć odpowiednie umiejętności i wiedzę niezbędną do bezproblemowego wejścia w dorosłe życie. Efektywne przygotowanie ma w przyszłości zapobiec ich społecznemu wykluczeniu.

Dla realizacji tego celu planuje się nacisk na poszczególne zadania:

1. Wczesne przygotowanie wychowanków placówki opiekuńczo – wychowawczej i rodzin zastępczych do usamodzielnienia.
2. Organizowanie grupy wsparcia dla usamodzielnianych wychowanków.
3. Nauka umiejętności poruszania się na rynku pracy (CV, autoprezentacja, indywidualny plan rozwoju zawodowego, itp.)
4. Przyznawanie pomocy pieniężnej na kontynuowanie nauki, zagospodarowanie

i usamodzielnienie.

5. Pomoc w uzyskaniu mieszkania chronionego.
6. Współpraca instytucji w powiecie tucholskim na rzecz kompleksowego wsparcia usamodzielnianego wychowanka.
7. Współpraca z organizacjami pozarządowymi działającymi na rzecz dziecka i rodziny.

CEL SZCZEGÓŁOWY NR 3.

Podniesienie jakości usług w zakresie pomocy dziecku i rodzinie.

Uzasadnienie celu:

Potencjałem każdej instytucji są jej pracownicy. Dokonujące się zmiany dotyczące roli pomocy społecznej oraz sposobów rozwiązywania problemów wymagają systematycznego kształcenia i doskonalenia umiejętności kadry pomocy społecznej oraz podmiotów współpracujących. Profesjonalna kadra umożliwi właściwe wypełnianie zadań w obszarze pomocy dziecku i rodzinie.

Dla realizacji tego celu planuje się nacisk na poszczególne zadania:

1. Opracowanie i wdrożenie projektów umożliwiających podnoszenie kwalifikacji kadr jednostek pomocy społecznej i kadr współpracujących.
2. Udział w szkoleniach i konferencjach z zakresu pomocy dziecku i rodzinie.
3. Współpraca z organizacjami pozarządowymi działającymi na rzecz wsparcia pracowników pomocy społecznej.
4. Zapewnienie odpowiedniej liczby koordynatorów rodzinnej pieczy zastępczej zgodnie z wymogami ustawy o wspieraniu rodziny i systemie pieczy zastępczej z dnia 9 czerwca 2011 roku.

VII. ZAKŁADANE REZULTATY REALIZACJI PROGRAMU:

Jednym z rezultatów realizacji programu jest zwiększenie świadomości społeczności lokalnej o formach i zadaniach pieczy zastępczej wynikających z ustawy z dnia 9 czerwca 2011r. o wspieraniu rodziny i systemie pieczy zastępczej. Poprzez pozyskiwanie kandydatów do pełnienia funkcji rodziny zastępczej zmniejszy się liczba dzieci umieszczanych w placówkach opiekuńczo – wychowawczych oraz pozwoli na bezpośrednie umieszczanie dzieci pozbawionych opieki rodziców biologicznych w wykwalifikowanej i odpowiednio przygotowanej pod względem opiekuńczo – wychowawczym rodzinnej pieczy zastępczej. Dodatkowe wsparcie istniejących już rodzin zastępczych poprzez organizowanie specjalistycznych szkoleń, grup wsparcia oraz zapewnienie specjalistycznej pomocy pozwoli na lepsze wykonywanie opieki nad podopiecznymi i przygotowaniem ich do samodzielności.

Zapewnienie kompleksowej pomocy osobom usamodzielnianym i większe wsparcie w realizacji ich indywidualnego programu usamodzielnienia, w tym wsparcie finansowe i rzeczowe pozwoli na lepsze przygotowanie ich do samodzielności. Uzyskanie przez nich prawidłowych wzorców życia rodzinnego i społecznego pozwoli na zmniejszenie patologii i nieoczekiwanych umieszczeń ich potomstwa w pieczy zastępczej. Wzmocnienie procesu aktywizowania osób usamodzielnianych do uczestnictwa w życiu społecznym, kontynuowania nauki i uzyskania kwalifikacji zawodowych oraz wsparcie i pomoc w zamieszkaniu w mieszkaniu chronionym zapewni wychowankom poczucie obrania dobrej drogi do pełnego usamodzielnienia.

Poprzez dodatkowe kształcenie kadry pomocy społecznej w szczególności zajmującej się pieczą zastępczą pozwoli na pozyskanie wykwalifikowanych ekspertów do pracy z rodziną i dzieckiem. Kontakty i współpraca z innymi instytucjami i organizacjami, które świadczą swoją pracę na rzecz rodzin i dzieci podniesie możliwości integracji i polepszenia możliwości współpracy z rodzinami zastępczymi i placówką opiekuńczo – wychowawczą.

VIII. SPOSÓB MONITOROWANIA PROGRAMU:

Monitorowanie Powiatowego Programu Rozwoju Pieczy Zastępczej na lata 2015 – 2017 odbywać się będzie na podstawie corocznej sprawozdawczości Powiatowego Centrum Pomocy Rodzinie w Tucholi. Program ma charakter otwarty i będzie podlegał ewaluacji w zależności od pojawiających się potrzeb.

UCHWAŁA NR VI/...../2015
RADY POWIATU TUCHOLSKIEGO
z dnia 20 marca 2015 r.

w sprawie wyrażenia zgody na założenie i przystąpienie do stowarzyszenia
„Partnerstwo Lokalna Grupa Działania Bory Tucholskie”

Na podstawie art. 12 ust. 8 lit. f ustawy z dnia 5 czerwca 1998 r. o samorządzie powiatowym (Dz. U. z 2013 r. poz. 595, poz. 645 z 2014 r. poz. 379, poz. 1072) oraz art. 15 ust. 2 pkt 1 ustawy z dnia 7 marca 2007 r. o wspieraniu rozwoju obszarów wiejskich z udziałem środków Europejskiego Funduszu Rolnego na rzecz Rozwoju Obszarów Wiejskich (Dz. U. z 2013 poz. 173)

Rada Powiatu
uchwala, co następuje:

§ 1. Rada Powiatu Tucholskiego wyraża zgodę na założenie stowarzyszenia pod nazwą „Partnerstwo Lokalna Grupa Działania Bory Tucholskie”. Członkami stowarzyszenia będą jednostki samorządu terytorialnego, osoby fizyczne oraz prawne funkcjonujące na obszarze działania stowarzyszenia.

§ 2. Upoważnia się Zarząd Powiatu do wskazania przedstawiciela, reprezentującego Powiat Tucholski na zebraniu członków założycieli powołującym stowarzyszenie, a także dokonywania wszelkich niezbędnych czynności związanych z rejestracją stowarzyszenia.

§ 3. Upoważnia się Zarząd Powiatu do wskazania przedstawiciela, reprezentującego Powiat Tucholski w organach stowarzyszenia Partnerstwo Lokalna Grupa Działania Bory Tucholskie.

§ 4. Z chwilą powołania stowarzyszenia, Powiat Tucholski wyraża wolę współdziałania w ramach „Partnerstwa Lokalna Grupa Działania Bory Tucholskie” jako członek zwyczajny.

§ 5. Wykonanie uchwały powierza się Zarządowi Powiatu.

§ 6. Uchwała wchodzi w życie z dniem podjęcia.

Przewodnicząca
R a d y P o w i a t u

Małgorzata Oller

Projekt został sprawdzony i podpisany przez radcę prawnego Agnieszkę Toczko.

Uzasadnienie

Podstawowe założenia nowego okresu programowania polityki spójności na lata 2014-2020 przewidują wzmocnienie zintegrowanego podejścia terytorialnego na rzecz zrównoważonego rozwoju ośrodków miejskich wraz z ich obszarami funkcjonalnymi. Rozwój terytorialny w nadchodzącej perspektywie finansowej zakłada również wsparcie obszarów wiejskich oraz mniejszych miast za pomocą instrumentu Rozwój Lokalny Kierowany przez Społeczność (RLKS) opartego na doświadczeniach podejścia LEADER wdrażanego w ramach Programu Rozwoju Obszarów Wiejskich na lata 2007-2013. RLKS jest narzędziem służącym pobudzaniu aktywności lokalnych społeczności i wspierającym oddolne działania na rzecz rozwoju lokalnego na obszarach poniżej szczebla regionalnego, kierowanego przez Lokalne Grupy Działania. LGD mają być partnerstwami, składającymi się z osób reprezentujących sektor publiczny, lokalnych partnerów społecznych i gospodarczych oraz mieszkańców. Rozwój lokalny powinien być realizowany w oparciu o zintegrowane i wielosektorowe strategie, uwzględniające potrzeby oraz potencjał danego obszaru. Zgodnie z art. 15 ust. 1 ustawy z dnia 7 marca 2007 r. o wspieraniu rozwoju obszarów wiejskich z udziałem środków Europejskiego Funduszu Rozwoju Rolnego na rzecz Rozwoju Obszarów Wiejskich (Dz. U. z 2013 r. poz. 173) Lokalna Grupa Działania powinna funkcjonować jako stowarzyszenie posiadające osobowość prawną.

Mając na uwadze powyższe, powołanie do życia stowarzyszenia pod nazwą „Partnerstwo Lokalna Grupa Działania Bory Tucholskie”, pozwoli na wdrożenie instrumentu RLKS i wykorzystanie szans rozwojowych płynących z realizacji oddolnych inicjatyw społeczno-gospodarczych i przestrzennych w obszarze oddziaływania LGD. Istotnym czynnikiem podnoszącym sprawność funkcjonowania oraz absorpcji środków pomocowych będzie wykorzystanie doświadczenia i organizacyjnego potencjału związku stowarzyszeń Lokalna Grupa Działania „Bory Tucholskie”. Wobec powyższego, podjęcie przedmiotowej uchwały jest zasadne.

UCHWAŁA NR VI/...../2015
RADY POWIATU TUCHOLSKIEGO
z dnia 20 marca 2015 r.

zmieniająca uchwałę w sprawie uchwalenia planu pracy Rady Powiatu Tucholskiego na rok 2015

Na podstawie §13 ust. 1 i ust. 2 Statutu Powiatu Tucholskiego przyjętego uchwałą Nr XVIII/147/2012 Rady Powiatu Tucholskiego z dnia 22.06.2012 r. (Dz. Urz. Woj. Kuj.-Pom. z 27.03.2014 r. poz. 944)

Rada Powiatu
uchwala, co następuje:

- § 1. Załącznik do uchwały Nr III/16/2014 Rady Powiatu Tucholskiego z dnia 30 grudnia 2014 r. w sprawie uchwalenia planu pracy Rady Powiatu Tucholskiego na rok 2015 otrzymuje brzmienie jak załącznik do niniejszej uchwały.
- § 2. Wykonanie planu powierza się Przewodniczącemu Rady Powiatu Tucholskiego.
- § 3. Uchwała wchodzi w życie z dniem podjęcia.

Przewodnicząca
R a d y P o w i a t u

Małgorzata Oller

Uzasadnienie

W związku z art. 5a ust. 3 ustawy z dnia 24 kwietnia 2003 o działalności pożytku publicznego i o wolontariacie (Dz. U. z 2014r. poz. 1118 z późn. zm.) sprawozdanie z realizacji programu współpracy z organizacjami pozarządowymi za rok poprzedni zostaje przedłożone nie później niż do 30 kwietnia każdego roku organowi wykonawczemu jednostki samorządu terytorialnego.

W związku z powyższym uzasadnione jest przelozenie w/w punktu na kwietniową sesję Rady Powiatu Tucholskiego.

Projekt został sprawdzony i podpisany przez radcę prawnego Agnieszkę Toczko.

Plan pracy Rady Powiatu Tucholskiego na 2015 r.

| Lp. | Tematyka | Termin | Odpowiedzialni | Przygotowuje |
|-----|--|--------------------|--------------------|----------------------------------|
| 1. | Uchwalenie Wieloletniej Prognozy Finansowej na lata 2015-2024 | 23 styczeń | Przew.Kom. | Komisje |
| 2. | Uchwalenie budżetu Powiatu Tucholskiego na 2015 r. | | Zarząd Powiatu | Skarbnik |
| 3. | Przyjęcie planów pracy Komisji Rady Powiatu na 2015 r. | | Zarząd Powiatu | Skarbnik |
| 4. | Sprawozdanie z działalności Komisji Bezpieczeństwa działającej przy Staroście za 2014 r. | | Starosta Tucholski | |
| 1. | Sprawozdanie z pracy Powiatowego Rzecznika Konsumentów. | 13 luty | Zarząd Powiatu | Rzecznik Konsum. |
| 2. | Informacja o realizacji uchwał Rady Powiatu podjętych w 2014 r. | | Zarząd Powiatu | W. Organizacyjny |
| 3. | Sprawozdanie z działalności Powiatowego Inspektora Nadzoru Budowlanego za 2014 r. | | Zarząd Powiatu | PINB |
| 1. | Bezpieczeństwo i porządek publiczny na terenie Powiatu: <ul style="list-style-type: none"> • sprawozdanie z działalności Komendanta Powiatowego Policji i informacja o stanie porządku i bezpieczeństwa publicznego w Powiecie, • sprawozdanie Powiatowego Komendanta Państwowej Straży Pożarnej o stanie bezpieczeństwa ochrony przeciwpożarowej oraz o zagrożeniach pożarowych Powiatu, • informacja o działalności Ochotniczych Straży Pożarnych w Powiecie, • informacja z realizacji zadań związanych z zarządzaniem kryzysowym w Powiecie. | 20 marzec | Zarząd Powiatu | KPP, KP PSP, Prezes ZP OSP, WA-G |
| 1. | Ocena zasobów pomocy społecznej. | 17 kwiecień | Zarząd Powiatu | Kierownik PCPR |
| 2. | Ocena realizacji za 2014 r: <ul style="list-style-type: none"> • Strategii Rozwiązywania Problemów Społecznych, • Programu Wyrównywania Szans Osobom Niepełnosprawnym, • Koncepcji Zintegrowanego Systemu Pomocy Rodzinie i Dziecku. | | Zarząd Powiatu | Kierownik PCPR |
| 3. | Informacja o działalności Powiatowego Centrum Pomocy Rodzinie za 2014 r. | | Zarząd Powiatu | Kierownik PCPR |
| 4. | Informacja o działalności Domu Dziecka za 2014 r. | | Zarząd Powiatu | Dyrektor DD |
| 5. | Informacja o działalności Domu Pomocy Społecznej w Wysokiej za 2014 r. | | Zarząd Powiatu | Dyrektor DPS |
| 6. | Informacja o działalności Zakładu Aktywności Zawodowej za 2014 r. | | Zarząd Powiatu | Kierownik ZAZ |
| 7. | Współpraca z organizacjami pozarządowymi: <ul style="list-style-type: none"> • sprawozdanie z realizacji programu współpracy z organizacjami pozarządowymi za rok 2014, | | Zarząd Powiatu | Wydział RGiFE |

| | | | | |
|----|---|-----------------------|-----------------------|--|
| | <ul style="list-style-type: none"> przedstawienie działalności wybranej organizacji pozarządowej terenu Powiatu. | | | |
| 1. | Ochrona i promocja zdrowia na terenie Powiatu: <ul style="list-style-type: none"> funkcjonowanie Powiatowej służby zdrowia | 22 maj | Zarząd Powiatu | Prezes NZOZ „Szpital Tucholski”, WOKiZ |
| 2. | Informacja o pracy Powiatowego Urzędu Pracy w 2014 r. | | Zarząd Powiatu | Dyrektor PUP |
| 1. | Przyjęcie sprawozdania z wykonania budżetu Powiatu za rok 2014 wraz ze sprawozdaniem finansowym. | 19 czerwiec | Zarząd Powiatu | Skarbnik Powiatu |
| 2. | Podjęcie uchwały w sprawie udzielenia Zarządowi Powiatu absolutorium. | | Rada Powiatu | |
| 3. | Drogi publiczne: sprawozdanie z działalności Zarządu Dróg Powiatowych w 2014 r. | | Zarząd Powiatu | Dyrektor ZDP |
| 1. | Przyjęcie sprawozdania z realizacji budżetu powiatu za I półrocze 2015 r. | 11 wrzesień | Zarząd Powiatu | Skarbnik |
| 2. | Sprawozdanie z realizacji uchwał Rady Powiatu przyjętych w I półroczu 2015 r. | | Zarząd Powiatu | Wydział Organizacyjny |
| 3. | Sprawozdanie Komisji Rewizyjnej z przeprowadzonych kontroli za I półrocze 2015 r. | | Przew. Komisji | Komisja Rewizyjna |
| 4. | Sprawozdanie z działalności Państwowego Powiatowego Inspektora Sanitarnego. | | Zarząd Powiatu | PPIS |
| 5. | Sprawozdanie z działalności Powiatowego lekarza Weterynarii. | | Zarząd Powiatu | PLW |
| 1. | Informacja o złożonych oświadczeniach o stanie majątkowym. | 16 październik | Przew. Rady, Starosta | |
| 2. | Funkcjonowanie szkół prowadzonych przez Powiat na podstawie raportu oświatowego za rok szkolny 2014/2015. | | Zarząd Powiatu | WOKiZ |
| 3. | Sprawozdanie z realizacji Planu Pracy Powiatowego Ośrodka Doskonalenia Nauczycieli w Tucholi w roku 2014. | | Zarząd Powiatu | Dyrektor PODN |
| 1. | Przedłożenie informacji Wojewódzkiego Inspektora Ochrony Środowiska o stanie środowiska w województwie kujawsko-pomorskim. | 20 listopad | Zarząd Powiatu | WIOŚ |
| 2. | Przyjęcie informacji o stanie środowiska, rolnictwa i zasobów naturalnych w Powiecie Tucholskim. | | Zarząd Powiatu | WGGNiZP |
| 1. | Uchwalenie Wieloletniej Prognozy Finansowej na lata 2015-2024 | 21 grudzień | Zarząd Powiatu | Skarbnik |
| 2. | Uchwalenie budżetu Powiatu Tucholskiego na 2016 r. | | Zarząd Powiatu | Skarbnik |
| 3. | Przyjęcie planu pracy Rady Powiatu na rok 2016. | | Przew. Rady | |
| 4. | Przyjęcie planu kontroli Komisji Rewizyjnej na 2016 r. | | Przew.Kom. | |

**UCHWAŁA NR VI/..../2015
RADY POWIATU TUCHOLSKIEGO
z dnia 20 marca 2015 r.**

**w sprawie: powołania członka Komisji Finansów i Gospodarki Rady
Powiatu Tucholskiego**

Na podstawie art. 17 ust. 1 ustawy z dnia 5 czerwca 1998 r. o samorządzie powiatowym (Dz. U. z 2013 r. poz. 595, poz. 645, z 2014 r. poz. 379, poz. 1072) oraz § 47 ust. 1 Statutu Powiatu Tucholskiego przyjętego uchwałą Nr XVIII/147/2012 Rady Powiatu Tucholskiego z dnia 22 czerwca 2012 r. (t.j. Dz. Urz. Woj. Kuj.-Pom. z 2014 poz. 930 z dnia 27 marca 2014 r.)

**Rada Powiatu
uchwala, co następuje:**

§ 1. Powołać Panią Dorotę Gromowską do składu Komisji Finansów i Gospodarki Rady Powiatu Tucholskiego.

§ 2. Wykonanie uchwały powierzyć Przewodniczącemu Rady Powiatu Tucholskiego.

§ 3. Uchwała wchodzi w życie z dniem podjęcia.

Przewodnicząca
R a d y P o w i a t u

Małgorzata Oller

Uzasadnienie

Pani Dorota Gromowska radna Rady Powiatu Tucholskiego na sesji w dniu 13 lutego 2015 r. wyraziła chęć pracy w Komisji Finansów i Gospodarki Rady Powiatu Tucholskiego. W związku z powyższym Przewodniczący przedstawił projekt uchwały.

Projekt został sprawdzony i podpisany przez radcę prawnego Agnieszkę Toczko.

**Informacja o sposobie realizacji interpelacji złożonych
podczas V sesji Rady Powiatu Tucholskiego
w dniu 13 lutego 2015 roku.**

Pani Anna Ziegler – radna

- 1. Chciałabym zabrać głos w sprawie interpelacji, którą składałam na poprzedniej sesji. Wiem, że termin był dość krótki, ale nie dostałam żadnej odpowiedzi. Moja interpelacja dotyczyła przywrócenia Poradni K w Ośrodku w Gostycynie na bazie Szpitala Powiatowego. Jeżeli Zarząd mógłby coś dzisiaj na ten temat powiedzieć, to prosiłabym o jakąkolwiek informację. Czas leci, mamy już połowę lutego. Na pewno kontrakty są podpisane, a na razie nic nie wiadomo w tej sprawie.*

Zarząd Powiatu w tej sprawie poinformował Panią Radną, że Prezes Zarządu Spółki z o.o. „Szpital Tucholski” udzielił odpowiedzi pismem z dnia 12 lutego 2015 r. (wpływ do urzędu 13 lutego 2015 r.). Niniejsza odpowiedź została przekazana Pani Radnej pismem z dnia 16 lutego 2015 r.

Pani Dorota Gromowska – radna

- 1. Konieczne jest podjęcie prac odwodnieniowych drogi powiatowej Cekcyn – Małe Gacno na odcinku przy posesji nr 4 w Krzymogóńcu. Po deszczach tworzy się zastój wody, co stwarza zagrożenie bezpieczeństwa w ruchu drogowym.*

Zarząd Powiatu w powyższej sprawie poinformował Panią Radną, że odwodnienie drogi powiatowej we wskazanym miejscu nastąpi punktowo poprzez wybudowanie studni rozsączającej wodę.

- 2. Proszę o wyremontowanie ubytków i licznych pęknięć na drodze Cekcyn – Małe Gacno oraz dokonanie niwelacji poboczy w celu utrzymania właściwego profilu tej drogi, szczególnie przez las i przy przepuszczeniu na rzecze Rakówce. Rolnicy tam wnioskują, ponieważ woda nie spływa na pobocze, tylko tworzą się zastoje.*

Zarząd Powiatu w tej sprawie poinformował Panią Radną, że przekazano prośbę Zarządowi Dróg Powiatowych. ZDP zwróci uwagę na prowadzenie remontów bieżących drogi Cekcyn – Małe Gacno. Dyrektor ZDP rozważy ujęcie w planach przeprowadzenie w okresie letnim remontów cząstkowych wybranych odcinków tej drogi, a także dokonanie ścinki poboczy umożliwiającej spływ wody z jej nawierzchni.

- 3. Proszę o podjęcie działań w celu likwidacji niebezpiecznego zanieczyszczenia na drodze do miejscowości Zalesie. Jest to też odcinek na przepuszczeniu. Taka propozycja, aby było to sfrezowanie i nałożenie nakładki. Oczywiście myślę, że specjaliści z Zarządu Dróg Powiatowych z tym sobie poradzą.*

Zarząd Powiatu w powyższej sprawie poinformował Panią Radną, że wskazane zaniżenie na drodze koło m. Zalesie jest planowane do usunięcia w momencie realizacji przez Gminę Cekcyn przebudowy drogi gminnej Suminy – Zalesie.

- 4. Mieszkańcy wsi Wielkie Budziska na zebraniu wiejskim wnioskowali o przestawienie znaku pionowego informacyjnego. W tej sprawie jednak proszę o kontakt z Panią Sołtys, która wyjaśni o co chodzi podczas wizji lokalnej.*

Zarząd Powiatu w tej sprawie poinformował Panią Radną, że Zarząd Dróg Powiatowych w porozumieniu z Panią Sołtys dokona przestawienia wskazanego znaku zgodnie z obowiązującymi przepisami.

- 5. Wszczęć prace projektowe związane z poszerzeniem drogi Wielka Klonia – Mała Klonia, by móc ubiegać się o dofinansowanie zewnętrzne.*

Zarząd Powiatu w powyższej sprawie poinformował Panią Radną, że podjęcie prac projektowych przebudowy tej drogi będzie możliwe po ustaleniu możliwych źródeł finansowania inwestycji oraz uzyskaniu zgody na wycinkę rosnących tam drzew. Wniosek o wycinkę jest przygotowywany przez Zarząd Dróg Powiatowych.

- 6. Uzupelnic ubytki na całej dlugosci drogi do Pruszcza.*

Zarząd Powiatu w tej sprawie poinformował Panią Radną, że sprawę usunięcia ubytków w drodze koło m. Pruszcz Zarząd Powiatu przekazał do realizacji Zarządowi Dróg Powiatowych.

- 7. Proszę o informację na temat opracowania Strategii dla Obszarów Rozwoju Społeczno – Gospodarczego dla poziomu ponadlokalnego na okres programowania 2014 – 2020.*

Odpowiedź została udzielona na sesji Rady Powiatu Tucholskiego przez p. Michała Mróz Starostę Tucholskiego.

Pani Justyna Wilkiewicz – radna

- 1. Wnioskuje o wykonanie oznakowania przejścia dla pieszych przez drogę powiatową w miejscowości Ostrowo, co w znaczny sposób poprawi bezpieczeństwo pieszych. Mieszkańcy sołectwa Ostrowo zgłaszali brak oznakowania przejścia dla pieszych w ich miejscowości podczas zebrania wiejskiego, w którym brałam udział.*

Odpowiedź została udzielona na sesji Rady Powiatu Tucholskiego przez p. Zenona Poturalskiego Wicestarostę Tucholskiego.

Pan Andrzej Pruszek – radny

- 1. Interpelacja do Pana Naczelnika Wydziału Edukacji. W Zespole Szkół Licealnych i Agrotechnicznych brak jest szatni dla uczniów. Jest zima, uczniowie mają grube kurtki*

i w przerwie muszą je na rękach nosić. Może należałoby jakieś pomieszczenie wygospodarować. To jest najbardziej uciążliwe w sezonie zimowym.

Odpowiedź została udzielona na sesji Rady Powiatu Tucholskiego przez p. Jerzego Kowalika Członka Zarządu Powiatu Tucholskiego.

- 2. Interpelacja jest do Zarządu Dróg Powiatowych. Chodzi o zjazd do tartaku w Łobodzie. Już kilka razy ta kwestia była podnoszona. Może wspólnie z tartakiem byłaby jakaś inicjatywa, aby ten zjazd i ten odcinek drogi wyremontować, utwardzić, aby można było swobodnie się wyminąć.*

Odpowiedź została udzielona na sesji Rady Powiatu Tucholskiego przez p. Zenona Poturalskiego Wicestarostę Tucholskiego.

- 3. Chciałbym, aby znak D-42 w Ślivicach jadąc od strony Czerska przestawić trochę bliżej Ślivic. Nie jest on ustawiony w odpowiednim miejscu. Weszła nowa ustawa i za przekroczenie prędkości można stracić prawo jazdy. Myślę, że trzeba byłoby zverifyfikować te znaki też w innych miejscowościach. Wiem, że w Żalnie też chyba te znaki będą przestawiane.*

Odpowiedź została udzielona na sesji Rady Powiatu Tucholskiego przez p. Zenona Poturalskiego Wicestarostę Tucholskiego.

Pan Jan Przybysz – radny

- 1. Chodzi o drogę Żalno – Nowe Żalno. Mam pytanie do Zarządu, czy działki, które są po lewej i prawej stronie są przekazane przez Agencję Nieruchomości Rolnych. Jeśli nie, to prosiłbym o poczynienie niezbędnych kroków, aby te działki zostały przekazane celem poszerzenia drogi lub w przyszłości budowy chodnika. Chodzi mi tu o działki nr 489/2, 477/9, 463/15.*

Odpowiedź została udzielona na sesji Rady Powiatu Tucholskiego przez p. Zenona Poturalskiego Wicestarostę Tucholskiego.

- 2. Interpelacja dotyczy dalej tego skrzyżowania, o którym mówiłem ostatnio na sesji, czyli skrzyżowania w Piastoszynie. Chodzi o oznakowanie dróg powiatowych Piastoszyn – Raciąż powinno być oznakowane słupkami krawędzionymi. To są słupki biało – zielone. Takich słupków nie ma, a to by w jakiś sposób poprawiło bezpieczeństwo zjazdu, bądź wjazdu na tym skrzyżowaniu.*

Odpowiedź została udzielona na sesji Rady Powiatu Tucholskiego przez p. Zenona Poturalskiego Wicestarostę Tucholskiego.

- 3. Przypomnienie – pytałem o drogi 240 i 241 na drugiej sesji. Odpowiedzi nie otrzymałem. Nie wiem, czy Zarząd otrzymał taką odpowiedź.*

Zarząd Powiatu w powyższej sprawie przekazał Panu Radnemu odpowiedź otrzymaną od Dyrektora Zarządu Dróg Wojewódzkich w Bydgoszczy, który poinformował, że Zarząd Dróg Wojewódzkich w Bydgoszczy wspólnie z Urzędem Miasta w Tucholi, planuje rozpoczęcie w roku bieżącym prac projektowych związanych z wykonaniem dokumentacji

technicznej na budowę ciągu pieszo-rowerowego na odcinku Bładowo - Tuchola, w celu podniesienia poziomu bezpieczeństwa uczestników ruchu. Jednocześnie Dyrektor Zarządu Dróg Wojewódzkich poinformował, że dla odcinka drogi nr 241 Tuchola - Sępólno trwają prace projektowe, których zakończeniem będzie wydanie przez Wojewodę Kujawsko-Pomorskiego decyzji o zezwoleniu na realizację inwestycji drogowej - w oparciu o ustawę z dnia 10 kwietnia 2003 r., o szczególnych zasadach przygotowania i realizacji inwestycji w zakresie dróg publicznych. Termin realizacji inwestycji związany jest z wpisaniem jej do budżetu Województwa Kujawsko-Pomorskiego, uwzględniającego wykorzystanie środków unijnych w latach 2014-2020. Ponadto Dyrektor poinformował, że w roku bieżącym zostanie wyremontowany chodnik na terenie Bładowa.

Pan Zbigniew Grugel – radny

- 1. Jakie podmioty prowadzą działalność na majątku Powiatu na terenie Szpitala, jaką zajmują powierzchnię i w jakiej wysokości płacą dzierżawę.*

Zarząd Powiatu w powyższej sprawie poinformował Pana Radnego, że wystąpiono do Prezesa Zarządu Spółki z o.o. „Szpital Tucholski” z prośbą o przekazanie informacji.

- 2. Nie otrzymałem odpowiedzi na interpelację, którą składałem, a dotyczącą kapliczki.*

Zarząd Powiatu w tej sprawie poinformował Pana Radnego, że Prezes Zarządu Spółki z o.o. „Szpital Tucholski” udzielił odpowiedzi pismem z dnia 12 lutego 2015 r. (wpływ do urzędu 13 lutego 2015 r.). Niniejsza odpowiedź została przekazana Panu Radnemu pismem z dnia 16 lutego 2015 r.

Zarząd Powiatu Tucholskiego