

**Pan(i)**

.....  
.....  
.....

Zwołuję IV sesję Rady Powiatu Tucholskiego, która odbędzie się w dniu **23 stycznia 2015 r.** (piątek) o **godz. 9.00** w sali 312 Starostwa Powiatowego w Tucholi, przy ul. Pocztovej 7.

Zawiadomienie niniejsze stosownie do art. 22 ust. 1 ustawy z dnia 5 czerwca 1998 r. o samorządzie powiatowym (Dz.U. z 2013 r. poz. 595 z późn zm.) stanowi podstawę do zwolnienia radnego od pracy zawodowej w celu umożliwienia radnemu brania udziału w pracach Rady Powiatu.

**Porządek obrad IV sesji Rady Powiatu Tucholskiego:**

1. Otwarcie sesji.
2. Stwierdzenie prawomocności obrad – quorum.
3. Zgłaszanie propozycji zmian do porządku obrad.
4. Przyjęcie protokołu z III sesji Rady Powiatu Tucholskiego.
5. Sprawozdanie z pracy Zarządu w okresie między sesjami..... **3**
6. Składanie zapytań i interpelacji.
7. Podjęcie uchwały w sprawie uchwalenia Wieloletniej Prognozy Finansowej Powiatu Tucholskiego na lata 2015 – 2024 ..... **5**
8. Uchwalenie budżetu Powiatu Tucholskiego na 2015 r.
  - 1) przedstawienie ostatecznej wersji budżetu, z uwzględnieniem autopoprawek Zarządu Powiatu ..... **18**
  - 2) przedstawienie opinii Regionalnej Izby Obrachunkowej ..... **63**
  - 3) przedstawienie opinii poszczególnych Komisji, w tym Komisji Finansów i Gospodarki ..... **67**
  - 4) przedstawienie stanowiska Zarządu w sprawie opinii i wniosków komisji,
  - 5) dyskusja nad wniesionymi poprawkami i ich przegłosowanie,
  - 6) głosowanie nad projektem uchwały budżetowej.
9. Podjęcie uchwały w sprawie zatwierdzenia planów pracy Komisji Rady Powiatu na

2015 r. ....	72
10. Podjęcie uchwały w sprawie zmiany Regulaminu Organizacyjnego Starostwa Powiatowego w Tucholi .....	81
11. Sprawozdanie z działalności Komisji Bezpieczeństwa działającej przy Staroście za 2014 r. ....	101
12. Podjęcie uchwały w sprawie powołania trzech członków Kapituły Honorowej .....	105
13. Odpowiedzi na zapytania i interpelacje.	
14. Wnioski i oświadczenia radnych.	
15. Zamknięcie sesji.	

***Podpisała: Przewodnicząca Rady Powiatu  
Małgorzata Oller***

## **OR.0021.3.2015**

### **Sprawozdanie z pracy Zarządu w okresie między sesjami.**

I. Zarząd Powiatu Tucholskiego od III sesji Rady Powiatu Tucholskiego odbył 1 posiedzenie, na którym podjął 6 uchwał. W posiedzeniu Zarządu Powiatu uczestniczyli wszyscy Członkowie Zarządu.

#### **II. Posiedzenie Zarządu Powiatu 31.12.2014 r.**

1. Zarząd podjął uchwałę **Nr 4/7/2014** w sprawie zatrudnienia Kierownika Zakładu Aktywności Zawodowej w Tucholi (3-0-0). W związku z wygaśnięciem, z dniem 31 grudnia 2014 r. umowy o pracę z dotychczasowym Kierownikiem Zakładu Aktywności Zawodowej w Tucholi, Zarząd zdecydował powołać na stanowisko Kierownika Panią Lucynę Karnowską. Zatrudnienie nastąpi w trybie przeniesienia na podstawie art. 22 ust. 1 ustawy o pracownikach samorządowych.
2. Zarząd podjął uchwałę **Nr 4/8/2014** w sprawie sposobu konsultacji z organizacjami pozarządowymi projektu uchwały Rady Powiatu Tucholskiego w sprawie „Programu współpracy Powiatu Tucholskiego z organizacjami pozarządowymi oraz podmiotami wymienionymi w art. 3 ust. 3 ustawy z dnia 24 kwietnia 2003 r. o działalności pożytku publicznego i o wolontariacie na rok 2015” (3-0-0).
3. Zarząd podjął uchwałę **Nr 4/9/2014** w sprawie przekazania mienia między Powiatowym Zakładem Obsługi w Tucholi a Zakładem Aktywności Zawodowej w Tucholi (3-0-0). Zarząd wyraził zgodę na nieodpłatne przekazanie kasy pancernej będącej na stanie Powiatowego Zakładu Obsługi w Tucholi.
4. Zarząd podjął uchwałę **Nr 4/10/2014** w sprawie wyrażenia zgody na likwidację mienia w Domu Dziecka w Tucholi (3-0-0). Zarząd wyraził zgodę na likwidację pieca gazowego GZ 50 140 KW.

5. Zarząd podjął uchwałę **Nr 4/11/2014** w sprawie zmian budżetu Powiatu Tucholskiego na rok 2014 (3-0-0).
6. Zarząd podjął uchwałę **Nr 4/12/2014** w sprawie przyjęcia projektów planów finansowych na rok 2015 (3-0-0).

**Zarząd Powiatu Tucholskiego**

**UCHWAŁA NR IV/ /2015  
RADY POWIATU TUCHOLSKIEGO  
Z DNIA 23 STYCZNIA 2015r.**

**w sprawie uchwalenia Wieloletniej Prognozy Finansowej Powiatu Tucholskiego  
na lata 2015-2024**

Na podstawie art. 228 oraz art. 230 ust. 6 ustawy z dnia 27 sierpnia 2009 r. o finansach publicznych (Dz. U. z 2013 r., poz. 885, poz. 938 oraz poz. 1646, z 2014 r. poz. 379, 911 i 1146, z 2015 r. poz. 1626 i 1877).

**Rada Powiatu  
postanawia:**

**§ 1.** Uchwalić Wieloletnią Prognozę Finansową Powiatu Tucholskiego na lata 2015-2024 wraz z prognozą kwoty długu i spłat zobowiązań na lata 2015-2024, zgodnie z załącznikiem Nr 1 do Uchwały.

**§2.** Upoważnić Zarząd Powiatu Tucholskiego do zaciągania zobowiązań z tytułu umów, których realizacja w roku budżetowym i w latach następnych jest niezbędna do zapewnienia ciągłości działania jednostki i z których wynikające płatności wykraczają poza rok budżetowy.

**§3.** Upoważnić Zarząd Powiatu Tucholskiego do przekazania kierownikom jednostek organizacyjnych powiatu uprawnień do zaciągania zobowiązań o których mowa w § 2 uchwały.

**§ 4.** Planowaną przez Wieloletnią Prognozę Finansową Powiatu Tucholskiego na lata 2015-2024 nadwyżkę budżetową planuje się przeznaczyć na spłatę długu.

**§ 5.** Wykonanie Uchwały powierza się Zarządowi Powiatu Tucholskiego.

**§ 6.** Uchwała wchodzi w życie z dniem podjęcia z mocą obowiązującą od 1 stycznia 2015 roku.

*Projekt został sprawdzony i podpisany  
przez radcę prawnego Tomasza  
Sobieckiego*

Przewodnicząca Rady Powiatu

Małgorzata Oller

## Uzasadnienie

W związku z przedstawionym projektem uchwały w sprawie budżetu Powiatu Tucholskiego na rok 2015 dokonuje się jednocześnie aktualizacji Wieloletniej Prognozy Finansowej Powiatu Tucholskiego na lata 2015-2024. W załączniku Nr 1 Wieloletniej Prognozy Finansowej dokonano aktualizacji danych na 2015 rok i lata następne. Dane zawarte w tym załączniku dotyczące roku 2015 są zgodne z projektem uchwały w sprawie budżetu na 2015 rok w zakresie dochodów i wydatków bieżących, dochodów i wydatków majątkowych, długu Powiatu Tucholskiego oraz przychodów i rozchodów budżetu jak również przyjęto dochody i wydatki z podziałem na bieżące i majątkowe. W naszym przypadku dotyczy to realizacji w 2015 roku zadań - „Doposażenie bazy do kształcenia praktycznego w zawodach rolniczych”, „Budowa dwóch odcinków ścieżki rowerowej na trasie Gostycyn – Piła – II etap”, „Schematom STOP”.

W Wieloletniej Prognozie Finansowej Powiatu Tucholskiego na lata 2015-2024 do końca roku 2023 budżet Powiatu nie będzie spełniać warunku określonego w art. 243 ustawy o finansach publicznych z dnia 27 sierpnia 2009 roku. Zgodnie z art. 224 ust. 1 pkt. 2b ustawy z dnia 27 sierpnia 2009 roku o finansach publicznych, zasady określone w art. 242-244 muszą być zachowane dopiero na koniec roku w którym upływa termin spłaty pożyczki, czyli w 2024 roku.

***Autopoprawki Zarządu Powiatu do projektu wieloletniej prognozy finansowej  
Powiatu Tucholskiego na lata 2015 – 2024***

Zarząd Powiatu Tucholskiego zapoznał się z Uchwałą Nr 11/WPF/2014 z dnia 2 grudnia 2014 roku Składu Orzekającego Nr 1 Regionalnej Izby Obrachunkowej w Bydgoszczy, który wydał pozytywną opinię o projekcie uchwały w sprawie wieloletniej prognozy finansowej Powiatu Tucholskiego na lata 2015-2024.

Zmiana projektu wieloletniej prognozy finansowej podyktowana jest zwiększeniem dochodów i wydatków.

**Załącznik Nr 1** do uchwały w sprawie WPF Powiatu Tucholskiego na lata 2015-2024 - ujęte dane zawierają plan na 2015 rok

***Lp. 1. - Dochody ogółem, z tego:***

***Kwotę na 2015 r. - 50.497.432,27 zł, zastąpiono kwotą 51.453.278,62 zł zgodnie z uchwałą zmieniającą budżet***

Zwiększenie o kwotę 864.434,56 zł, dotyczy zadania „Budowa dwóch odcinków ścieżki rowerowej na trasie Gostycyn –Piła – etap II” w związku z podziałem inwestycji na 2 etapy.

Zwiększenie w kwocie 51.411,79 zł w związku z projektem: "Doposażenie bazy do kształcenia praktycznego w zawodach rolniczych". Wydłużono termin realizacji projektu do 31 marca 2015 roku.

Zwiększenie w kwocie 40.000 zł w związku z przeniesieniem realizacji projektu „Schematom STOP” na 2015 rok.

***Lp. 1.1 Dochody bieżące***

***Kwotę na 2015 r. - 45.981.390,67 zł, zastąpiono kwotą 46.034.326,67 zł zgodnie z uchwałą zmieniającą budżet***

Zwiększenie w kwocie 12.936 zł w związku z projektem: "Doposażenie bazy do kształcenia praktycznego w zawodach rolniczych". Wydłużono termin realizacji projektu do 31 marca 2015 roku.

Zwiększenie w kwocie 40.000 zł w związku z przeniesieniem realizacji projektu „Schematom STOP” na 2015 rok.

***Lp.1.1.5. z tytułu dotacji i środków przeznaczonych na cele bieżące***

***Kwotę na 2015 r. – 9.564.281,19 zł, zastąpiono kwotą 9.617.217,19 zł zgodnie z uchwałą zmieniającą budżet***

Zwiększenie w kwocie 12.936 zł w związku z projektem: "Doposażenie bazy do kształcenia praktycznego w zawodach rolniczych". Wydłużono termin realizacji projektu do 31 marca 2015 roku.

Zwiększenie w kwocie 40.000 zł w związku z przeniesieniem realizacji projektu „Schematom STOP” na 2015 rok.

***Lp.1.2. Dochody majątkowe:***

***Kwotę na 2015 r. – 4.516.041,60 zł, zastąpiono kwotą 5.418.951,95 zł zgodnie z uchwałą zmieniającą budżet***

Zwiększenie o kwotę 864.434,56 zł, dotyczy zadania „Budowa dwóch odcinków ścieżki rowerowej na trasie Gostycyn –Piła – etap II” w związku z podziałem inwestycji na 2 etapy.

Zwiększenie w kwocie 38.475,79 zł w związku z projektem: "Doposażenie bazy do kształcenia praktycznego w zawodach rolniczych". Wydłużono termin realizacji projektu do 31 marca 2015 roku.

**Lp.1.2.2 Dochody majątkowe z tytułu dotacji oraz środków przeznaczonych na inwestycje.**  
**Kwotę na 2015 r. – 3.446.300,60 zł, zastąpiono kwotą 4.349.210,95 zł zgodnie z uchwałą zmieniającą budżet**

Zwiększenie o kwotę 864.434,56 zł, dotyczy zadania „Budowa dwóch odcinków ścieżki rowerowej na trasie Gostycyn –Piła – etap II” w związku z podziałem inwestycji na 2 etapy.  
Zwiększenie w kwocie 38.475,79 zł w związku z projektem: "Doposażenie bazy do kształcenia praktycznego w zawodach rolniczych". Wydłużono termin realizacji projektu do 31 marca 2015 roku.

**Lp.2 - Wydatki ogółem**

**Kwotę na 2015 r. – 49.010.199,55 zł, zastąpiono kwotą 49.966.045,90 zł zgodnie z uchwałą zmieniającą budżet**

Zwiększenie o kwotę 864.434,56 zł, dotyczy zadania „Budowa dwóch odcinków ścieżki rowerowej na trasie Gostycyn –Piła – etap II” w związku z podziałem inwestycji na 2 etapy.  
Zwiększenie w kwocie 51.411,79 zł w związku z projektem: "Doposażenie bazy do kształcenia praktycznego w zawodach rolniczych". Wydłużono termin realizacji projektu do 31 marca 2015 roku.

Zwiększenie w kwocie 40.000 zł w związku z przeniesieniem realizacji projektu „Schematom STOP” na 2015 rok.

**Lp.2.1 - Wydatki bieżące, w tym:**

**Kwotę na 2015 r. – 44.190.142,52 zł, zastąpiono kwotą 44.243.078,52 zł zgodnie z uchwałą zmieniającą budżet**

Zwiększenie w kwocie 12.936 zł w związku z projektem: "Doposażenie bazy do kształcenia praktycznego w zawodach rolniczych". Wydłużono termin realizacji projektu do 31 marca 2015 roku.

Zwiększenie w kwocie 40.000 zł w związku z przeniesieniem realizacji projektu „Schematom STOP” na 2015 rok.

**Lp.2.2 Wydatki majątkowe**

**Kwotę na 2015 r. – 4.820.057,03 zł, zastąpiono kwotą 5.722.967,38 zł zgodnie z uchwałą zmieniającą budżet**

Zwiększenie o kwotę 864.434,56 zł, dotyczy zadania „Budowa dwóch odcinków ścieżki rowerowej na trasie Gostycyn –Piła – etap II” w związku z podziałem inwestycji na 2 etapy.  
Zwiększenie w kwocie 38.475,79 zł w związku z projektem: "Doposażenie bazy do kształcenia praktycznego w zawodach rolniczych". Wydłużono termin realizacji projektu do 31 marca 2015 roku.

**Lp. 11.2 Wydatki związane z funkcjonowaniem organów JST: zaliczono do tej kategorii wydatki w rozdziale 75019, 75020.**

**Kwotę na 2015 r. – 3.881.193,22 zł, zastąpiono kwotą 3.871.193,22 zł zgodnie z uchwałą zmieniającą budżet**

Środki w kwocie 10.000 zł zostały przeniesione do rozdziału 80130, 92195.

**Lp.11.4 Wydatki inwestycyjne kontynuowane**



**Kwotę na 2015 r. – 108.359,24 zł, zastąpiono kwotą 1.011.269,59 zł zgodnie z uchwałą zmieniającą budżet**

„Budowa dwóch odcinków ścieżki rowerowej na trasie Gostycyn – Piła II etap”. kwota 864.434,56 zł.

„Doposażenie bazy do kształcenia praktycznego w zawodach rolniczych” kwota 38.475,79 zł.

**Lp. 12.1 Dochody bieżące na programy, projekty lub zadania finansowane z udziałem środków, o których mowa w art. 5 ust. 1 pkt. 2 i 3 ustawy:**

**Kwotę na 2015 r. - 60.000 zł, zastąpiono kwotą 112.936 zł zgodnie z uchwałą zmieniającą budżet**

Zwiększenie „SCHEMATOM STOP! Wspólne działania instytucji pomocy społecznej i instytucji rynku pracy – pilotaż” o kwotę 40.000 zł.

Zwiększenie „Doposażenie bazy do kształcenia praktycznego w zawodach rolniczych” o kwotę 12.936 zł.

**Lp. 12.1.1 środki określone w art. 5 ust. 1 pkt. 2 ustawy:**

**Kwotę na 2015 r. - 51.000 zł, zastąpiono kwotą 97.936 zł zgodnie z uchwałą zmieniającą budżet**

Zwiększenie w kwocie 12.936 zł w związku z projektem: "Doposażenie bazy do kształcenia praktycznego w zawodach rolniczych". Wydłużono termin realizacji projektu do 31 marca 2015 roku.

Zwiększenie w kwocie 34.000 zł w związku z przeniesieniem realizacji projektu „Schematom STOP” na 2015 rok.

**Lp. 12.1.1.1 środki określone w art. 5 ust. 1 pkt. 2 ustawy wynikające wyłącznie z zawartych umów na realizację programu, projektu lub zadania.**

**Kwotę na 2015 r. - 51.000 zł, zastąpiono kwotą 97.936 zł zgodnie z uchwałą zmieniającą budżet**

Zwiększenie w kwocie 12.936 zł w związku z projektem: "Doposażenie bazy do kształcenia praktycznego w zawodach rolniczych". Wydłużono termin realizacji projektu do 31 marca 2015 roku.

Zwiększenie w kwocie 34.000 zł w związku z przeniesieniem realizacji projektu „Schematom STOP” na 2015 rok.

**Lp. 12.2 Dochody majątkowe na programy, projekty lub zadania finansowane z udziałem środków, o których mowa w art. 5 ust. 1 pkt. 2 i 3 ustawy.**

**Kwota na 2015 r. wynosi 239.716,63 zł zgodnie z uchwałą zmieniającą budżet**

Zwiększenie o kwotę 201.240,84 zł, dotyczy zadania „Budowa dwóch odcinków ścieżki rowerowej na trasie Gostycyn –Piła – etap II” w związku z podziałem inwestycji na 2 etapy.

Zwiększenie w kwocie 38.475,79 zł w związku z projektem: "Doposażenie bazy do kształcenia praktycznego w zawodach rolniczych". Wydłużono termin realizacji projektu do 31 marca 2015 roku.

**Lp. 12.2.1. w tym środki określone w art. 5 ust. 1 pkt. 2**

**Kwota na 2015 r. wynosi 189.406,42 zł zgodnie z uchwałą zmieniającą budżet**

Zwiększenie o kwotę 150.930,63 zł, dotyczy zadania „Budowa dwóch odcinków ścieżki rowerowej na trasie Gostycyn –Piła – etap II” w związku z podziałem inwestycji na 2 etapy.

Zwiększenie w kwocie 38.475,79 zł w związku z projektem: "Doposażenie bazy do kształcenia praktycznego w zawodach rolniczych". Wydłużono termin realizacji projektu do 31 marca 2015 roku.

*Lp. 12.2.1.1 w tym środki określone w art. 5 ust. 1 pkt. 2 ustawy wynikające wyłącznie z zawartych umów na realizację programu, projektu lub zadania.*

**Kwota na 2015 r. wynosi 189.406,42 zł zgodnie z uchwałą zmieniającą budżet**

*Zwiększenie o kwotę 150.930,63 zł, dotyczy zadania „Budowa dwóch odcinków ścieżki rowerowej na trasie Gostycyn –Piła – etap II” w związku z podziałem inwestycji na 2 etapy.*

*Zwiększenie w kwocie 38.475,79 zł w związku z projektem: "Doposażenie bazy do kształcenia praktycznego w zawodach rolniczych". Wydłużono termin realizacji projektu do 31 marca 2015 roku.*

*Lp. 12.3 Wydatki bieżące na programy, projekty lub zadania finansowane z udziałem środków, o których mowa w art. 5 ust. 1 pkt. 2 i 3 ustawy w tym,*

**Kwotę na 2015 r. – 60.000 zł, zastąpiono kwotą 112.936 zł zgodnie z uchwałą zmieniającą budżet**

*Zwiększenie w kwocie 12.936 zł w związku z projektem: "Doposażenie bazy do kształcenia praktycznego w zawodach rolniczych". Wydłużono termin realizacji projektu do 31 marca 2015 roku.*

*Zwiększenie w kwocie 40.000 zł w związku z przeniesieniem realizacji projektu „Schematom STOP” na 2015 rok.*

*Lp. 12.3.1 w tym finansowanie środkami określonymi w art. 5 ust. 1 pkt. 2 ustawy w tym:*

**Kwotę na 2015 r. – 51.000 zł, zastąpiono kwotą 97.936 zł zgodnie z uchwałą zmieniającą budżet**

*Zwiększenie w kwocie 12.936 zł w związku z projektem: "Doposażenie bazy do kształcenia praktycznego w zawodach rolniczych". Wydłużono termin realizacji projektu do 31 marca 2015 roku.*

*Zwiększenie w kwocie 34.000 zł w związku z przeniesieniem realizacji projektu „Schematom STOP” na 2015 rok.*

*Lp. 12.3.2 Wydatki bieżące na realizację programów, projektów lub zadania wynikające wyłącznie z zawartych umów z podmiotem dysponującym środkami o których mowa w art. 5 ust. 1 pkt 2 ustawy*

**Kwotę na 2015 r. – 51.000 zł, zastąpiono kwotą 97.936 zł zgodnie z uchwałą zmieniającą budżet**

*Zwiększenie w kwocie 12.936 zł w związku z projektem: "Doposażenie bazy do kształcenia praktycznego w zawodach rolniczych". Wydłużono termin realizacji projektu do 31 marca 2015 roku.*

*Zwiększenie w kwocie 34.000 zł w związku z przeniesieniem realizacji projektu „Schematom STOP” na 2015 rok.*

*Lp. 12.4 Wydatki majątkowe na programy, projekty lub zadania finansowane z udziałem środków, o których mowa w art. 5 ust. 1 pkt. 2 i 3 ustawy, w tym:*

**Kwota na 2015 r. wynosi 902.910,35 zł zgodnie z uchwałą zmieniającą budżet**

*Zwiększenie o kwotę 864.434,56 zł, dotyczy zadania „Budowa dwóch odcinków ścieżki rowerowej na trasie Gostycyn –Piła – etap II” w związku z podziałem inwestycji na 2 etapy.*

*Zwiększenie w kwocie 38.475,79 zł w związku z projektem: "Doposażenie bazy do kształcenia praktycznego w zawodach rolniczych". Wydłużono termin realizacji projektu do 31 marca 2015 roku.*

*Lp. 12.4.1 w tym finansowanie środkami określonymi w art. 5 ust. 1 pkt. 2 ustawy:*

**Kwota na 2015 r. wynosi 189.406,42 zł zgodnie z uchwałą zmieniającą budżet**

## INFORMACJA O WIELOLETNIEJ PROGNOZIE FINANSOWEJ LATA 2015-2024

Zwiększenie o kwotę 150.930,63 zł, dotyczy zadania „Budowa dwóch odcinków ścieżki rowerowej na trasie Gostycyn –Piła – etap II” w związku z podziałem inwestycji na 2 etapy. Zwiększenie w kwocie 38.475,79 zł w związku z projektem: "Doposażenie bazy do kształcenia praktycznego w zawodach rolniczych". Wydłużono termin realizacji projektu do 31 marca 2015 roku.

**Lp. 12.4.2** Wydatki majątkowe na realizację programów, projektów lub zadania wynikające wyłącznie z zawartych umów

**Kwotę na 2015 r. – 51.000 zł, zastąpiono kwotą 97.936 zł zgodnie z uchwałą zmieniającą budżet**

Zwiększenie o kwotę 150.930,63 zł, dotyczy zadania „Budowa dwóch odcinków ścieżki rowerowej na trasie Gostycyn –Piła – etap II” w związku z podziałem inwestycji na 2 etapy. Zwiększenie w kwocie 38.475,79 zł w związku z projektem: "Doposażenie bazy do kształcenia praktycznego w zawodach rolniczych". Wydłużono termin realizacji projektu do 31 marca 2015 roku.

**Załącznik Nr 2 do uchwały w sprawie WPF Powiatu Tucholskiego – powiat nie realizuje przedsięwzięć**

**WIELOLETNIA PROGNOZA FINANSOWA POWIATU TUCHOLSKIEGO NA LATA 2015-2024**

Lp.	Wyszczególnienie	2015	2016	2017	2018	2019	2020	2021	2022	2023	2024
<b>1</b>	<b>Dochody ogółem</b>	<b>51 453 278,62</b>	<b>48 754 888,86</b>	<b>50 085 390,58</b>	<b>50 523 073,84</b>	<b>52 052 032,12</b>	<b>53 723 599,95</b>	<b>55 520 893,80</b>	<b>57 382 361,12</b>	<b>59 250 447,09</b>	<b>61 182 957,11</b>
1.1	Dochody bieżące	46 034 326,67	47 725 652,86	49 044 036,58	50 424 991,84	51 988 535,12	53 723 599,95	55 520 893,80	57 382 361,12	59 250 447,09	61 182 957,11
1.1.1	dochody z tytułu udziału we wpływach z podatku dochodowego od osób fizycznych	5 400 000,00	5 616 000,00	5 840 000,00	6 074 000,00	0,00	0,00	0,00	0,00	0,00	0,00
1.1.2	dochody z tytułu udziału we wpływach z podatku dochodowego od osób prawnych	85 000,00	88 400,00	91 900,00	95 600,00	0,00	0,00	0,00	0,00	0,00	0,00
1.1.3	podatki i opłaty	1 495 809,34	1 348 228,00	1 381 891,00	1 411 891,00	0,00	0,00	0,00	0,00	0,00	0,00
1.1.3.1	z podatku od nieruchomości	0,00	0,00	0,00	0,00	0,00	0,00	0,00	0,00	0,00	0,00
1.1.4	z subwencji ogólnej	27 320 707,00	28 970 000,00	30 072 000,00	31 282 000,00	0,00	0,00	0,00	0,00	0,00	0,00
1.1.5	z tytułu dotacji i środków przeznaczonych na cele bieżące	9 617 217,19	0,00	0,00	0,00	0,00	0,00	0,00	0,00	0,00	0,00
1.2	Dochody majątkowe, w tym	5 418 951,95	1 029 236,00	1 041 354,00	98 082,00	63 497,00	0,00	0,00	0,00	0,00	0,00
1.2.1	ze sprzedaży majątku	1 069 741,00	1 029 236,00	1 041 354,00	98 082,00	63 497,00	0,00	0,00	0,00	0,00	0,00
1.2.2	z tytułu dotacji oraz środków przeznaczonych na inwestycje	4 349 210,95	0,00	0,00	0,00	0,00	0,00	0,00	0,00	0,00	0,00
<b>2</b>	<b>Wydatki ogółem</b>	<b>49 966 045,90</b>	<b>44 849 704,14</b>	<b>46 180 205,86</b>	<b>46 617 889,12</b>	<b>48 696 847,40</b>	<b>50 283 540,99</b>	<b>52 055 741,80</b>	<b>53 959 481,12</b>	<b>55 650 447,09</b>	<b>57 754 350,25</b>
2.1	Wydatki bieżące, w tym:	44 243 078,52	44 849 704,14	46 180 205,86	46 617 889,12	48 696 847,40	50 283 540,99	52 055 741,80	53 959 481,12	53 650 447,09	55 254 350,25
2.1.1	z tytułu poręczeń i gwarancji	375 000,00	375 000,00	375 000,00	375 000,00	375 000,00	0,00	0,00	0,00	0,00	0,00
2.1.1.1	w tym: gwarancje i poręczenia podlegające wyłączeniu z limitu spłaty zobowiązań, o którym mowa w art. 243 ustawy	0,00	0,00	0,00	0,00	0,00	0,00	0,00	0,00	0,00	0,00
2.1.2	na spłatę przejętych zobowiązań samodzielnego publicznego zakładu opieki zdrowotnej przekształconego na zasadach określonych w przepisach o działalności leczniczej, w wysokości w jakiej nie podlegają sfinansowaniu dotacją z budżetu państwa	0,00	0,00	0,00	0,00	0,00	0,00	0,00	0,00	0,00	0,00
2.1.3	wydatki na obsługę długu, w tym:	1 310 000,00	1 340 448,44	1 217 932,56	996 830,06	784 123,37	594 359,16	424 307,41	283 312,49	175 891,50	70 900,16
2.1.3.1	odsetki i dyskonto określone w art. 243 ust. 1 ustawy, w tym:	1 300 000,00	1 324 326,16	1 201 407,68	979 908,57	766 795,78	576 615,69	409 138,10	264 707,13	156 858,21	51 429,10
2.1.3.1.1	odsetki i dyskonto podlegające wyłączeniu z limitu spłaty zobowiązań, o którym mowa w art. 243 ustawy, w terminie nie dłuższym niż 90 dni po zakończeniu programu, projektu lub zadania i otrzymaniu refundacji z tych środków (bez odsetek i dyskonta od zobowiązań na wkład krajowy)	0,00	0,00	0,00	0,00	0,00	0,00	0,00	0,00	0,00	0,00
2.1.3.1.2	odsetki i dyskonto podlegające wyłączeniu z limitu spłaty zobowiązań, o którym mowa w art. 243 ustawy, z tytułu zobowiązań zaciągniętych na wkład krajowy	0,00	0,00	0,00	0,00	0,00	0,00	0,00	0,00	0,00	0,00
2.2	Wydatki majątkowe	5 722 967,38	0,00	0,00	0,00	0,00	0,00	0,00	0,00	2 000 000,00	2 500 000,00
<b>3</b>	<b>Wynik budżetu</b>	<b>1 487 232,72</b>	<b>3 905 184,72</b>	<b>3 905 184,72</b>	<b>3 905 184,72</b>	<b>3 355 184,72</b>	<b>3 440 058,96</b>	<b>3 465 152,00</b>	<b>3 422 880,00</b>	<b>3 600 000,00</b>	<b>3 428 606,86</b>
<b>4</b>	<b>Przychody budżetu</b>	<b>1 500 000,00</b>	<b>0,00</b>	<b>0,00</b>	<b>0,00</b>	<b>0,00</b>	<b>0,00</b>	<b>0,00</b>	<b>0,00</b>	<b>0,00</b>	<b>0,00</b>
4.1	Nadwyżka budżetowa z lat ubiegłych	0,00	0,00	0,00	0,00	0,00	0,00	0,00	0,00	0,00	0,00
4.1.1	w tym na pokrycie deficytu budżetu	0,00	0,00	0,00	0,00	0,00	0,00	0,00	0,00	0,00	0,00
4.2	Wolne środki, o których mowa w art. 217 ust.2 pkt 6 ustawy	1 500 000,00	0,00	0,00	0,00	0,00	0,00	0,00	0,00	0,00	0,00
4.2.1	w tym na pokrycie deficytu budżetu	0,00	0,00	0,00	0,00	0,00	0,00	0,00	0,00	0,00	0,00
4.3	Kredyty, pożyczki, emisja papierów wartościowych	0,00	0,00	0,00	0,00	0,00	0,00	0,00	0,00	0,00	0,00
4.3.1	w tym na pokrycie deficytu budżetu	0,00	0,00	0,00	0,00	0,00	0,00	0,00	0,00	0,00	0,00
4.4	Inne przychody niezwiązane z zaciągnięciem długu	0,00	0,00	0,00	0,00	0,00	0,00	0,00	0,00	0,00	0,00
4.4.1	w tym na pokrycie deficytu budżetu	0,00	0,00	0,00	0,00	0,00	0,00	0,00	0,00	0,00	0,00
<b>5</b>	<b>Rozchody budżetu</b>	<b>2 987 232,72</b>	<b>3 905 184,72</b>	<b>3 905 184,72</b>	<b>3 905 184,72</b>	<b>3 355 184,72</b>	<b>3 440 058,96</b>	<b>3 465 152,00</b>	<b>3 422 880,00</b>	<b>3 600 000,00</b>	<b>3 428 606,86</b>
5.1	Spłaty rat kapitałowych kredytów i pożyczek oraz wykup papierów wartościowych	2 987 232,72	3 905 184,72	3 905 184,72	3 905 184,72	3 355 184,72	3 440 058,96	3 465 152,00	3 422 880,00	3 600 000,00	3 428 606,86
5.1.1	w tym łączna kwota przypadających na dany rok kwot ustawowych wyłączeń z limitu spłaty zobowiązań, o którym mowa w art. 243 ustawy, z tego:	0,00	0,00	0,00	0,00	0,00	0,00	0,00	0,00	0,00	0,00
5.1.1.1	kwota przypadających na dany rok kwot ustawowych wyłączeń określonych w art. 243 ust. 3 ustawy	0,00	0,00	0,00	0,00	0,00	0,00	0,00	0,00	0,00	0,00
5.1.1.2	kwota przypadających na dany rok kwot ustawowych wyłączeń określonych w art. 243 ust. 3a ustawy	0,00	0,00	0,00	0,00	0,00	0,00	0,00	0,00	0,00	0,00
5.1.1.3	kwota przypadających na dany rok kwot ustawowych wyłączeń innych niż określone w art. 243 ustawy	0,00	0,00	0,00	0,00	0,00	0,00	0,00	0,00	0,00	0,00
5.2	Inne rozchody niezwiązane ze spłatą długu	0,00	0,00	0,00	0,00	0,00	0,00	0,00	0,00	0,00	0,00
<b>6</b>	<b>Kwota długu</b>	<b>32 427 436,70</b>	<b>28 522 251,98</b>	<b>24 617 067,26</b>	<b>20 711 882,54</b>	<b>17 356 697,82</b>	<b>13 916 638,86</b>	<b>10 451 486,86</b>	<b>7 028 606,86</b>	<b>3 428 606,86</b>	<b>0,00</b>
<b>7</b>	<b>Kwota zobowiązań wynikających z przejęcia przez jednostkę samorządu terytorialnego zobowiązań po likwidowanych i przekształcanych jednostkach zaliczanych do sektora finansów publicznych</b>	<b>0,00</b>	<b>0,00</b>	<b>0,00</b>	<b>0,00</b>	<b>0,00</b>	<b>0,00</b>	<b>0,00</b>	<b>0,00</b>	<b>0,00</b>	<b>0,00</b>
<b>8</b>	<b>Relacja zrównoważenia wydatków bieżących, o której mowa w art. 242 ustawy</b>	<b>x</b>	<b>x</b>	<b>x</b>	<b>x</b>	<b>x</b>	<b>x</b>	<b>x</b>	<b>x</b>	<b>x</b>	<b>x</b>
8.1	Różnica między dochodami bieżącymi a wydatkami bieżącymi	1 791 248,15	2 875 948,72	2 863 830,72	3 807 102,72	3 291 687,72	3 440 058,96	3 465 152,00	3 422 880,00	5 600 000,00	5 928 606,86
8.2	Różnica między dochodami bieżącymi, skorygowanymi o środki a wydatkami bieżącymi, pomniejszonymi o wydatki	3 291 248,15	2 875 948,72	2 863 830,72	3 807 102,72	3 291 687,72	3 440 058,96	3 465 152,00	3 422 880,00	5 600 000,00	5 928 606,86
<b>9</b>	<b>Wskaźnik spłaty zobowiązań</b>	<b>x</b>	<b>x</b>	<b>x</b>	<b>x</b>	<b>x</b>	<b>x</b>	<b>x</b>	<b>x</b>	<b>x</b>	<b>x</b>
9.1	Wskaźnik planowanej łącznej kwoty spłaty zobowiązań, o której mowa w art. 243 ust. 1 ustawy do dochodów, bez uwzględnienia zobowiązań związku współtworzonego przez jednostkę samorządu terytorialnego i bez uwzględnienia ustawowych wyłączeń przypadających na dany rok.	9,06%	11,50%	10,94%	10,41%	8,64%	7,48%	6,98%	6,43%	6,34%	5,69%
9.2	Wskaźnik planowanej łącznej kwoty spłaty zobowiązań, o której mowa w art. 243 ust. 1 ustawy do dochodów, bez uwzględnienia zobowiązań związku współtworzonego przez jednostkę samorządu terytorialnego, po uwzględnieniu ustawowych wyłączeń przypadających na dany rok.	9,06%	11,50%	10,94%	10,41%	8,64%	7,48%	6,98%	6,43%	6,34%	5,69%
9.3	Kwota zobowiązań związku współtworzonego przez jednostkę samorządu terytorialnego przypadających do spłaty w danym roku budżetowym, podlegająca doliczeniu zgodnie z art. 244 ustawy	0,00	0,00	0,00	0,00	0,00	0,00	0,00	0,00	0,00	0,00
9.4	Wskaźnik planowanej łącznej kwoty spłaty zobowiązań, o której mowa w art. 243 ust. 1 ustawy do dochodów, po uwzględnieniu zobowiązań związku współtworzonego przez jednostkę samorządu terytorialnego oraz po uwzględnieniu ustawowych wyłączeń przypadających na dany rok	9,06%	11,50%	10,94%	10,41%	8,64%	7,48%	6,98%	6,43%	6,34%	5,69%
9.5	Wskaźnik dochodów bieżących powiększonych o dochody ze sprzedaży majątku oraz pomniejszonych o wydatki bieżące, do dochodów budżetu, ustalony dla danego roku (wskaźnik jednoroczny)	5,56%	8,01%	7,80%	7,73%	6,45%	6,40%	6,24%	5,97%	9,45%	9,69%





Regionalna Izba Obrachunkowa  
w Bydgoszczy

RIO-SO-1-4211-11/2014

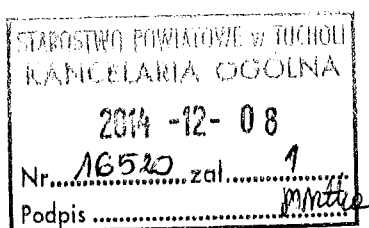

f. St

Bydgoszcz, dnia 3 grudnia 2014 r.

Starosta f. Skarbiński  
2014 08 12 2014

f. Skarbiński  
3.12.2014

Pan

Michał Mróz

Starosta

Powiatu Tucholskiego

W załączeniu przesyłam Uchwałę Nr 11/WPF/2014 Składu Orzekającego Nr 1 Regionalnej Izby Obrachunkowej w Bydgoszczy z dnia 2 grudnia 2014 r. dotyczącą opinii o projekcie uchwały w sprawie wieloletniej prognozy finansowej Powiatu Tucholskiego.

Z up. Prezesa  
mgr inż. Jan Nowak  
Kierownik Biura  
Regionalnej Izby Obrachunkowej  
w Bydgoszczy

**Uchwała Nr 11/WPF/2014**  
**Składu Orzekającego Nr 1**  
**Regionalnej Izby Obrachunkowej w Bydgoszczy**  
**z dnia 2 grudnia 2014 r.**

**w sprawie:** opinii o projekcie uchwały w sprawie wieloletniej prognozy finansowej Powiatu Tucholskiego

Działając na podstawie art. 19 ust. 2 w związku art. 13 pkt 12 ustawy z dnia 7 października 1992 r. o regionalnych izbach obrachunkowych (Dz. U. z 2012 r. poz. 1113 ze zm.) oraz art. 230 ust. 2 pkt 1 ustawy z dnia 27 sierpnia 2009 r. o finansach publicznych (Dz. U. z 2013 r. poz. 885 ze zm.) oraz Zarządzenia Nr 6/2011 Prezesa Regionalnej Izby Obrachunkowej w Bydgoszczy z dnia 22 kwietnia 2011 r. w sprawie składów orzekających i zakresu ich działania,

Skład Orzekający Nr 1 Regionalnej Izby Obrachunkowej w Bydgoszczy, w osobach:

<i>Przewodnicząca:</i>	<i>Lidia Dudek</i>
<i>Członkowie:</i>	<i>Włodzimierz Górzyński</i>
	<i>Andrzej Tatkowski</i>

**uchwalili, co następuje:**

zaopiniować **pozytywnie** projekt uchwały w sprawie wieloletniej prognozy finansowej Powiatu Tucholskiego na lata 2015-2024.

**UZASADNIENIE**

Zarząd Powiatu Tucholskiego spełniając wymogi określone art. 230 ust. 2 pkt 1 ustawy z dnia 27 sierpnia 2009 r. o finansach publicznych (Dz. U. z 2013 r. poz. 885 ze zm. - dalej ustawa) przekazał w dniu 14 listopada 2014 r. do Regionalnej Izby Obrachunkowej w Bydgoszczy projekt uchwały w sprawie Wieloletniej Prognozy Finansowej Powiatu Tucholskiego na lata 2015-2024 (dalej WPF).

Opiniując WPF Skład Orzekający uwzględnił założenia programu naprawczego, który Powiat Tucholski realizuje na podstawie uchwały nr XXV/244/2013 Rady Powiatu Tucholskiego z dnia 1 lutego 2013 r. W ramach powyższego programu w roku 2013 Powiat zaciągnął pożyczkę z budżetu państwa, której spłata upływa w roku 2024.

Skład Orzekający stwierdził, że projekt uchwały spełnia wymogi konstrukcyjne wynikające z przepisów ustawy o finansach publicznych oraz rozporządzenia Ministra Finansów z dnia 10 stycznia 2013 r. w sprawie wieloletniej prognozy finansowej jednostki samorządu terytorialnego (Dz. U. z 2013 r. poz. 86 ze zm. - dalej rozporządzenie).

W projekcie uchwały oraz załączniku dotyczącym prognozy zawarto obligatoryjne elementy określone art. 226 ustawy oraz rozporządzeniem. Zamieszczono również fakultatywne upoważnienia dla organu wykonawczego do zaciągania zobowiązań z tytułu

umów, których realizacja w roku budżetowym i w latach następnych jest niezbędna dla zapewnienia ciągłości działania jednostki i z których wynikające płatności wykraczają poza rok budżetowy. Ponadto, zaproponowano wprowadzenie upoważnienia dla Zarządu do przekazania kierownikom jednostek organizacyjnych Powiatu uprawnień wynikających z art. 228 ust. 2 ustawy.

Po przeanalizowaniu przedstawionych w projekcie uchwały danyh Skład Orzekający stwierdził, co następuje.

Zarząd zaproponował sporządzenie wieloletniej prognozy finansowej na lata 2015-2024. Dołączone do projektu uchwały objaśnienia przyjętych wartości w sposób czytelny i przejrzysty odnoszą się do metodologii opracowania danych oraz przyczyn prognozowanej sytuacji finansowej Powiatu. Skład Orzekający przypomina, że zgodnie z art. 226 ust. 2a ustawy objaśnienia są integralną częścią WPF, zatem powinny być dołączane do każdej uchwały w sprawie WPF, również uchwały zmieniającej prognozę.

Wykazane w projekcie w poszczególnych latach planowane dochody bieżące powiększone o nadwyżkę z lat ubiegłych i wolne środki, w rozumieniu art. 217 ust. 2 pkt 6 ustawy, są wyższe od planowanych w tych latach wydatków bieżących, co zapewnia spełnienie wymogu określonego art. 242 ustawy.

Podczas analizy WPF Skład Orzekający zwrócił szczególną uwagę na prognozowane dochody z budżetu Unii Europejskiej oraz dochody ze sprzedaży majątku. Dochody z UE zaplanowano jedynie na rok 2015. Z analizy WPF wynika, że dotyczą one środków na kontynuację realizacji zadań rozpoczętych w latach ubiegłych. Dochody ze sprzedaży majątku planuje się w okresie 2015-2019, zgodnie z założeniami wynikającymi z programu naprawczego.

Również zgodnie z programem naprawczym w okresie 2016-2022 w WPF nie planuje się wydatków majątkowych. Realizację nowych inwestycji przewiduje się od roku 2023.

Stosownie do wymogu wynikającego z art. 229 ustawy wartości przyjęte w projekcie WPF w zakresie wyniku budżetu, przychodów i rozchodów, w tym planowanych do zaciągnięcia zobowiązań i ich spłat w roku 2015 są zgodne z projektem uchwały budżetowej Powiatu na 2015 rok, przesłanym do Regionalnej Izby Obrachunkowej w Bydgoszczy w trybie art. 238 ust. 1 pkt 2 ustawy.

Z objaśnień wynika, że okresie objętym prognozą Powiat nie zamierza realizować wieloletnich przedsięwzięć.

Zgodnie z przepisem art. 226 ust. 1 pkt 6 ustawy w WPF przedstawiono prognozowaną kwotę zadłużenia Powiatu Tucholskiego na koniec każdego roku objętego prognozą. Podstawę obliczenia długu na koniec 2015 roku stanowi zadłużenie przewidywane na koniec 2014 roku, którego kwota jest tożsama z kwotą długu planowaną na 2014 rok, według stanu na III kwartał 2014 r. Prognozowana kwota długu na koniec 2015 roku wyniesie 32.427.436,70 zł. Spłata długu w roku 2015 pokryta zostanie planowaną na ten rok nadwyżką budżetową oraz wolnymi środkami pozostałymi z rozliczenia roku 2013. Natomiast od roku 2016 spłata długu finansowana będzie planowaną na poszczególne lata nadwyżką budżetową.

Z danych ujętych w WPF wynika, że w latach 2015-2023 Powiat nie zachowa limitu obsługi zadłużenia, określonego w relacji wskazanej w art. 243 ust. 1 ustawy. Jednak



w związku z realizacją programu naprawczego, uwzględniając przepis art. 224 ust. 1 pkt 2 lit. b ustawy w okresie do przedostatniego roku, w którym upływa termin spłaty pożyczki zaciągniętej przez Powiat Tucholski z budżetu państwa, Powiat nie jest zobowiązany do zachowania relacji, o której mowa w art. 243 ustawy.

Biorąc pod uwagę powyższe ustalenia wydano opinię jak w sentencji.

*Przewodnicząca Składu Orzekającego*

Członek Kolegium  
Regionalnej Izby Obrachunkowej  
w Bydgoszczy  
*Lidia Dudek*  
mgr Lidia Dudek

**UCHWAŁA NR IV/ /2015  
RADY POWIATU TUCHOLSKIEGO  
Z DNIA 23 STYCZNIA 2015 R.**

**w sprawie uchwalenia budżetu Powiatu Tucholskiego na rok 2015.**

Na podstawie art. 12 pkt 5 ustawy z dnia 5 czerwca 1998 r. o samorządzie powiatowym (Dz. U. z 2013 r., poz. 595 i poz. 645, z 2014 r. poz. 379 i poz. 1072) oraz art. 211 ust. 1, 2 i 3, art. 212, art. 214, art. 215, art. 222, art. 235-237, art. 258, art. 264 ust.3 ustawy z dnia 27 sierpnia 2009 r. o finansach publicznych (Dz. U. z 2013 r., poz. 885, poz. 938 oraz poz. 1646, z 2014 r. poz. 379, 911 i 1146, z 2015 r. poz. 1626 i 1877).

**Rada Powiatu**

**uchwala, co następuje:**

<b>§ 1. Dochody budżetu w wysokości</b>	51.453.278,62 zł,
w tym:	
dochody bieżące	46.034.326,67 zł,
dochody majątkowe	5.418.951,95 zł,

ustala się zgodnie z załącznikiem nr 1 do Uchwały.

<b>§ 2. Wydatki budżetu w wysokości</b>	49.966.045,90 zł,
w tym:	
wydatki bieżące	44.243.078,52 zł,
wydatki majątkowe	5.722.967,38 zł,

ustala się zgodnie z załącznikiem nr 2 do Uchwały.

**§ 3.** Ustala się nadwyżkę budżetu Powiatu Tucholskiego w wysokości 1.487.232,72 zł, którą przeznacza się na finansowanie rozchodów roku bieżącego.

**§ 4.** W budżecie Powiatu Tucholskiego tworzy się rezerwy:

1) ogólną w wysokości	50.000,00 zł,
2) celową w wysokości	75.000,00 zł,
z przeznaczeniem na:	
a) wydatki związane z realizacją zadań z zakresu zarządzania kryzysowego	

**§ 5.** Ustala się zadania inwestycyjne realizowane w roku 2015 zgodnie z załącznikiem nr 3 do Uchwały.

**§ 6.** Wydatki na programy i projekty realizowane ze środków pochodzących z funduszy strukturalnych i Funduszu Spójności, ustala się zgodnie z załącznikiem nr 4 do Uchwały.

**§ 7.** Ustala się przychody w wysokości 1.500.000 zł, rozchody w wysokości 2.987.232,72 zł zgodnie z załącznikiem nr 5 do Uchwały.

§ 8. Ustala się dochody i wydatki związane z realizacją zadań z zakresu administracji rządowej i innych zadań zleconych odrębnymi ustawami, zgodnie z załącznikiem nr 6 do Uchwały.

§ 9. Określa się plan dochodów zadań zleconych jednostce samorządu terytorialnego podlegających przekazaniu do budżetu państwa, zgodnie z załącznikiem nr 7 do Uchwały.

§ 10. Ustala się plan przychodów i kosztów zakładu budżetowego pod nazwą „Zakład Aktywności Zawodowej w Tucholi”:  
przychody 1.562.883,90 zł; koszty 1.562.883,90 zł, zgodnie z załącznikiem nr 8 do Uchwały.

§ 11. Ustala się plan dochodów i wydatków dla wyodrębnionego rachunku dochodów oświatowych jednostek budżetowych:  
dochody 593.100,00 zł; wydatki 593.100,00 zł, zgodnie z załącznikiem nr 9 do Uchwały.

§ 12. Ustala się kwotę wydatków przypadających do spłaty w danym roku budżetowym, zgodnie z zawartą umową, z tytułu poręczeń i gwarancji udzielonych przez Powiat Tucholski w kwocie 375.000,00 zł.

§ 13. Ustala się zestawienie planowanych kwot dotacji udzielanych z budżetu Powiatu Tucholskiego, zgodnie z załącznikiem nr 10 do Uchwały.

§ 14. Ustala się limity zobowiązań z tytułu kredytów i pożyczek zaciąganych na:

- 1) sfinansowanie przejściowego deficytu budżetu - w kwocie 5.000.000 zł,
  - 2) wyprzedzające finansowanie działań finansowych ze środków pochodzących z budżetu Unii Europejskiej w kwocie 287.342,42 zł
- zgodnie z załącznikiem nr 4 do Uchwały.

§ 15. Upoważnia się Zarząd Powiatu Tucholskiego do:

- 1) zaciągania kredytów i pożyczek oraz emisji papierów wartościowych do wysokości poszczególnych limitów zobowiązań, określonych w § 14 Uchwały,
- 2) dokonywania zmian w planie wydatków bieżących łącznie z wydatkami na uposażenia i wynagrodzenia ze stosunku pracy, z wyłączeniem przeniesień wydatków między działami,
- 3) dokonywania, zmian w planie wydatków majątkowych w ramach działu klasyfikacji budżetowej
- 4) lokowania wolnych środków budżetowych na rachunkach bankowych w innych bankach niż bank prowadzący obsługę budżetu Powiatu Tucholskiego.

§ 16. Wykonanie Uchwały powierza się Zarządowi Powiatu Tucholskiego.

§ 17. Uchwała podlega publikacji w Dzienniku Urzędowym Województwa Kujawsko – Pomorskiego i wchodzi w życie z dniem podjęcia z mocą obowiązującą od 1 stycznia 2015 roku.

*Projekt został sprawdzony i podpisany  
przez radcę prawnego Tomasza  
Sobieckiego*

Przewodnicząca Rady Powiatu

Małgorzata Oller

## **Autopoprawki Zarządu Powiatu do projektu budżetu Powiatu Tucholskiego na 2015 rok.**

Zarząd Powiatu Tucholskiego zapoznał się z Uchwałą Nr 11/P/2014 z dnia 2 grudnia 2014 roku Składu Orzekającego Nr 1 Regionalnej Izby Obrachunkowej w Bydgoszczy, który wydał pozytywną opinię o projekcie uchwały budżetowej Powiatu Tucholskiego na 2015 rok, wnosząc uwagi.

Zmiana projektu budżetu podyktowana jest zwiększeniem dochodów budżetowych łącznie o kwotę 955.846,35 zł.

Rozdział 600 Transport i łączność 864.434,56 zł

Rozdział 60014 Drogi publiczne powiatowe

Zgodnie z załącznikiem nr 1 do niniejszej uchwały dokonuje się zwiększenia § (6208, 6209, 6300) o kwotę 864.434,56 zł, które dotyczą zadania „Budowa dwóch odcinków ścieżki rowerowej na trasie Gostycyn –Piła – etap II” w związku z podziałem inwestycji na 2 etapy.

Dział 801 Oświata i wychowanie 51.411,79 zł

Rozdział 80140 Centra kształcenia ustawicznego i praktycznego oraz ośrodki kształcenia zawodowego

Zgodnie z załącznikiem nr 1 do niniejszej uchwały dokonuje się zwiększenia § (2007, 6207) w kwocie 51.411,79 zł w związku z projektem: "Doposażenie bazy do kształcenia praktycznego w zawodach rolniczych". Wydłużono termin realizacji projektu do 31 marca 2015 roku.

Dział 853 Pozostałe zadania w zakresie polityki społecznej 40.000,00 zł.

Rozdział 85395 Pozostała działalność

Zgodnie z załącznikiem nr 1 do niniejszej uchwały dokonuje się zwiększenia § (2007, 2009) w kwocie 40.000 zł w związku z przeniesieniem realizacji projektu „Schematom STOP” na 2015 rok.

W wyniku tych zmian dochody powiatu uległy zwiększeniu o kwotę 955.846,35 zł i wynoszą: 51.453.278,62 zł, w tym:

- dochody bieżące uległy zwiększeniu o kwotę 52.936 zł i wynoszą 46.034.326,67 zł.
- dochody majątkowe uległy zwiększeniu o kwotę 902.910,35 zł i wynoszą 5.418.951,95 zł.

Zmiana projektu budżetu podyktowana jest zwiększeniem wydatków budżetowych łącznie o kwotę 955.846,35 zł.

Dział 600 Transport i łączność 864.434,56 zł

Rozdział 60014 Drogi publiczne powiatowe 864.434,56 zł

Zgodnie z załącznikiem nr 2 do niniejszej uchwały dokonuje się zwiększenia § (6058, 6059, 6300) o kwotę 864.434,56 zł

„Budowa dwóch odcinków ścieżki rowerowej na trasie Gostycyn –Piła – etap II” inwestycja została podzielona na 2 etapy.

Przeniesienia pomiędzy § (4350, 4360, 4370) wynikają ze zmiany rozporządzenia w sprawie klasyfikacji budżetowej łącząc wydatki z tytułu Internetu, telefonów stacjonarnych, telefonów komórkowych w jeden § 4360 (Opłaty z tytułu zakupu usług telekomunikacyjnych).

## Dział 630 Turystyka

### Rozdział 63001 Ośrodki informacji turystycznej

Przeniesienia pomiędzy § (4360, 4370) wynikają ze zmiany rozporządzenia w sprawie klasyfikacji budżetowej łącząc wydatki z tytułu Internetu, telefonów stacjonarnych, telefonów komórkowych w jeden § 4360 (Opłaty z tytułu zakupu usług telekomunikacyjnych).

## Dział 710 Działalność usługowa

### Rozdział 71015 Nadzór budowlany

Przeniesienia pomiędzy § (4350, 4360, 4370) wynikają ze zmiany rozporządzenia w sprawie klasyfikacji budżetowej łącząc wydatki z tytułu Internetu, telefonów stacjonarnych, telefonów komórkowych w jeden § 4360 (Opłaty z tytułu zakupu usług telekomunikacyjnych).

## Dział 750 Administracja publiczna

-12.500 zł

### Rozdział 75020 Starostwa powiatowe

Przeniesienia pomiędzy § (4350, 4360, 4370) wynikają ze zmiany rozporządzenia w sprawie klasyfikacji budżetowej łącząc wydatki z tytułu Internetu, telefonów stacjonarnych, telefonów komórkowych w jeden § 4360 (Opłaty z tytułu zakupu usług telekomunikacyjnych).

Dokonyje się zmniejszenia § 4210 w kwocie 10.000 zł.

### Rozdział 75075 Promocja jednostek samorządu terytorialnego

Dokonyje się zmniejszenia § 4210 w kwocie 2.500 zł.

## Dział 754 Bezpieczeństwo publiczne i ochrona przeciwpożarowa

### Rozdział 75411 Komendy powiatowe Państwowej Straży Pożarnej

Przeniesienia pomiędzy § (4350, 4360, 4370) wynikają ze zmiany rozporządzenia w sprawie klasyfikacji budżetowej łącząc wydatki z tytułu Internetu, telefonów stacjonarnych, telefonów komórkowych w jeden § 4360 (Opłaty z tytułu zakupu usług telekomunikacyjnych).

## Dział 801 Oświata i wychowanie

Zmian dokonuje się w rozdziałach (80102, 80110, 80111, 80114, 80120, 80130, 80134, 80140, 80148).

Przeniesienia pomiędzy § (4350, 4360, 4370) wynikają ze zmiany rozporządzenia w sprawie klasyfikacji budżetowej łącząc wydatki z tytułu Internetu, telefonów stacjonarnych, telefonów komórkowych w jeden § 4360 (Opłaty z tytułu zakupu usług telekomunikacyjnych).

### Rozdział 80130 Szkoły zawodowe

Dokonyje się zmian w § (4240, 4260, 4700) zwiększając rozdział o kwotę 5.000 zł.

Rozdział 80140 Centra kształcenia ustawicznego i praktycznego oraz ośrodki dokształcania zawodowego

Dokonyje się zwiększenia § (4177, 4307, 6057, 6067) w kwocie 51.411,79 zł w związku z projektem: "Doposażenie bazy do kształcenia praktycznego w zawodach rolniczych". Wydłużono termin realizacji projektu do 31 marca 2015 roku.

## Dział 852 Pomoc społeczna

Zmian dokonuje się w rozdziałach (85201, 85202, 85205, 85218).

Przeniesienia pomiędzy § (4350, 4360, 4370) wynikają ze zmiany rozporządzenia w sprawie klasyfikacji budżetowej łącząc wydatki z tytułu Internetu, telefonów stacjonarnych, telefonów komórkowych w jeden § 4360 (Opłaty z tytułu zakupu usług telekomunikacyjnych).

Dział 853 Pozostałe zadania w zakresie polityki społecznej 40.000,00 zł.

Rozdział 85321 Zespoły do spraw orzekania o niepełnosprawności

Przeniesienia pomiędzy § (4350, 4360) wynikają ze zmiany rozporządzenia w sprawie klasyfikacji budżetowej łącząc wydatki z tytułu Internetu, telefonów stacjonarnych, telefonów komórkowych w jeden § 4360 (Opłaty z tytułu zakupu usług telekomunikacyjnych).

Rozdział 85395 Pozostała działalność

Dokonuje się zwiększenia § (4177, 4179, 4307, 4309) w kwocie 40.000 zł w związku z przeniesieniem realizacji projektu „Schematom STOP” na 2015 rok.

Dział 854 Edukacyjna opieka wychowawcza

Zmian dokonuje się w rozdziałach (85403 85406, 85410).

Przeniesienia pomiędzy § (4350, 4360, 4370) wynikają ze zmiany rozporządzenia w sprawie klasyfikacji budżetowej łącząc wydatki z tytułu Internetu, telefonów stacjonarnych, telefonów komórkowych w jeden § 4360 (Opłaty z tytułu zakupu usług telekomunikacyjnych).

Dział 900 Gospodarka komunalna i ochrona środowiska

Rozdział 90019 Wpływy i wydatki związane z gromadzeniem środków z opłat i kar za

Dokonuje się przeniesienia pomiędzy § (2820, 4210) w kwocie 50.000 zł.

Dział 921 Kultura i ochrona dziedzictwa narodowego 10.000 zł.

Rozdział 92118 Muzea

Przeniesienia pomiędzy § (4350, 4360, 4370) wynikają ze zmiany rozporządzenia w sprawie klasyfikacji budżetowej łącząc wydatki z tytułu Internetu, telefonów stacjonarnych, telefonów komórkowych w jeden § 4360 (Opłaty z tytułu zakupu usług telekomunikacyjnych).

Rozdział 92195 Pozostała działalność

Dokonuje się zwiększenia § 2820 w kwocie 10.000 zł.

Dział 926 Kultura fizyczna -2.500 zł

Rozdział 92695 Pozostała działalność

Dokonuje się zmniejszenia § 4210 w kwocie 2.500 zł.

W wyniku tych zmian wydatki powiatu uległy zwiększeniu o kwotę 955.846,35 zł i wynoszą 49.966.045,90 zł, w tym:

- wydatki bieżące uległy zwiększeniu o kwotę 52.936,00 zł i wynoszą 44.243.078,52 zł.
- wydatki majątkowe uległy zwiększeniu o kwotę 902.910,35 zł i wynoszą 5.722.967,38 zł.

W związku z powyższymi zmianami w projekcie budżetu na 2015 rok zmieniono następujące załączniki:

1. **Zmieniono załącznik Nr 1 do projektu uchwały nadając mu nowe brzmienie,** które odzwierciedla dokonane zmiany przez Zarząd i uzupełnienia
2. **Zmieniono załącznik Nr 2 do projektu uchwały nadając mu nowe brzmienie,** które odzwierciedla dokonane zmiany przez Zarząd i uzupełnienia.

3. **Zmieniono załącznik Nr 3 do projektu uchwały nadając mu nowe brzmienie,** które odzwierciedla dokonane zmiany przez Zarząd i uzupełnienia.
4. **Zmieniono załącznik Nr 4 do projektu uchwały nadając mu nowe brzmienie,** które odzwierciedla dokonane zmiany przez Zarząd i uzupełnienia.
5. **Zmieniono załącznik Nr 6 do projektu uchwały nadając mu nowe brzmienie,** które odzwierciedla dokonane zmiany przez Zarząd i uzupełnienia.
6. **Zmieniono załącznik Nr 9 do projektu uchwały nadając mu nowe brzmienie,** które odzwierciedla dokonane zmiany przez Zarząd i uzupełnienia.
7. **Zmieniono załącznik Nr 10 do projektu uchwały nadając mu nowe brzmienie,** które odzwierciedla dokonane zmiany przez Zarząd i uzupełnienia.

Projekt budżetu Powiatu Tucholskiego pozytywnie został zaakceptowany przez poszczególne komisje Rady Powiatu Tucholskiego. Zgodnie z § 7 załącznika do Uchwały Nr XXXVIII/292/2010 Rady Powiatu Tucholskiego z dnia 2 lipca 2010 roku w sprawie trybu prac nad projektem uchwały budżetowej Komisja Finansów, Komisja Edukacji, Kultury i Kultury Fizycznej, Komisja Polityki Społecznej i Zdrowia, Komisja Rolnictwa, Leśnictwa i Ochrony Środowiska oraz Komisja Rewizyjna Powiatu Tucholskiego pozytywnie zaopiniowała projekt budżetu Powiatu Tucholskiego na rok 2015.

## Dochody budżetu powiatu na 2015 r.

w złotych

Dział	Rozdział	§	Nazwa	Plan ogółem
1	2	3	4	5
<b>bieżące</b>				
010			Rolnictwo i łowiectwo	5 000,00
			w tym z tytułu dotacji i środków na finansowanie wydatków na realizację zadań finansowanych z udziałem środków, o których mowa w art. 5 ust. 1 pkt 2 i 3	0,00
	01005		Prace geodezyjno-urzędzeniowe na potrzeby rolnictwa	5 000,00
			w tym z tytułu dotacji i środków na finansowanie wydatków na realizację zadań finansowanych z udziałem środków, o których mowa w art. 5 ust. 1 pkt 2 i 3	0,00
		2110	Dotacje celowe otrzymane z budżetu państwa na zadania bieżące z zakresu administracji rządowej oraz inne zadania zlecone ustawami realizowane przez powiat	5 000,00
020			Leśnictwo	157 000,00
			w tym z tytułu dotacji i środków na finansowanie wydatków na realizację zadań finansowanych z udziałem środków, o których mowa w art. 5 ust. 1 pkt 2 i 3	0,00
	02001		Gospodarka leśna	157 000,00
			w tym z tytułu dotacji i środków na finansowanie wydatków na realizację zadań finansowanych z udziałem środków, o których mowa w art. 5 ust. 1 pkt 2 i 3	0,00
		2460	Środki otrzymane od pozostałych jednostek zaliczanych do sektora finansów publicznych na realizację zadań bieżących jednostek zaliczanych do sektora finansów	157 000,00
600			Transport i łączność	1 235 463,75
			w tym z tytułu dotacji i środków na finansowanie wydatków na realizację zadań finansowanych z udziałem środków, o których mowa w art. 5 ust. 1 pkt 2 i 3	0,00
	60014		Drogi publiczne powiatowe	1 233 463,75
			w tym z tytułu dotacji i środków na finansowanie wydatków na realizację zadań finansowanych z udziałem środków, o których mowa w art. 5 ust. 1 pkt 2 i 3	0,00
		0750	Dochody z najmu i dzierżawy składników majątkowych Skarbu Państwa, jednostek samorządu terytorialnego lub innych jednostek zaliczanych do sektora finansów publicznych oraz innych umów o podobnym charakterze	1 309,56
		0830	Wpływy z usług	1 000,00
		0920	Pozostałe odsetki	100,00
		0970	Wpływy z różnych dochodów	150,00
		2710	Dotacja celowa otrzymana z tytułu pomocy finansowej udzielanej między jednostkami samorządu terytorialnego na dofinansowanie własnych zadań bieżących	1 230 904,19
	60095		Pozostała działalność	2 000,00
			w tym z tytułu dotacji i środków na finansowanie wydatków na realizację zadań finansowanych z udziałem środków, o których mowa w art. 5 ust. 1 pkt 2 i 3	0,00
		0690	Wpływy z różnych opłat	2 000,00
630			Turystyka	8 000,00
			w tym z tytułu dotacji i środków na finansowanie wydatków na realizację zadań finansowanych z udziałem środków, o których mowa w art. 5 ust. 1 pkt 2 i 3	0,00
	63001		Ośrodki informacji turystycznej	8 000,00
			w tym z tytułu dotacji i środków na finansowanie wydatków na realizację zadań finansowanych z udziałem środków, o których mowa w art. 5 ust. 1 pkt 2 i 3	0,00
		2310	Dotacje celowe otrzymane z gminy na zadania bieżące realizowane na podstawie porozumień (umów) między jednostkami samorządu terytorialnego	8 000,00
700			Gospodarka mieszkaniowa	255 436,27
			w tym z tytułu dotacji i środków na finansowanie wydatków na realizację zadań finansowanych z udziałem środków, o których mowa w art. 5 ust. 1 pkt 2 i 3	0,00
	70005		Gospodarka gruntami i nieruchomościami	255 436,27



Dział	Rozdział	§	Nazwa	Plan ogółem
1	2	3	4	5
			w tym z tytułu dotacji i środków na finansowanie wydatków na realizację zadań finansowanych z udziałem środków, o których mowa w art. 5 ust. 1 pkt 2 i 3	0,00
		0470	Wpływy z opłat za trwałe zarząd, użytkowanie, służebność i użytkowanie wieczyste nieruchomości	1 732,69
		0750	Dochody z najmu i dzierżawy składników majątkowych Skarbu Państwa, jednostek samorządu terytorialnego lub innych jednostek zaliczanych do sektora finansów publicznych oraz innych umów o podobnym charakterze	47 136,58
		2110	Dotacje celowe otrzymane z budżetu państwa na zadania bieżące z zakresu administracji rządowej oraz inne zadania zlecone ustawami realizowane przez powiat	135 000,00
		2360	Dochody jednostek samorządu terytorialnego związane z realizacją zadań z zakresu administracji rządowej oraz innych zadań zleconych ustawami	71 567,00
710			Działalność usługowa	749 755,00
			w tym z tytułu dotacji i środków na finansowanie wydatków na realizację zadań finansowanych z udziałem środków, o których mowa w art. 5 ust. 1 pkt 2 i 3	0,00
	71013		Prace geodezyjne i kartograficzne (nieinwestycyjne)	35 000,00
			w tym z tytułu dotacji i środków na finansowanie wydatków na realizację zadań finansowanych z udziałem środków, o których mowa w art. 5 ust. 1 pkt 2 i 3	0,00
		2110	Dotacje celowe otrzymane z budżetu państwa na zadania bieżące z zakresu administracji rządowej oraz inne zadania zlecone ustawami realizowane przez powiat	35 000,00
	71014		Opracowania geodezyjne i kartograficzne	381 300,00
			w tym z tytułu dotacji i środków na finansowanie wydatków na realizację zadań finansowanych z udziałem środków, o których mowa w art. 5 ust. 1 pkt 2 i 3	0,00
		0830	Wpływy z usług	380 000,00
		0920	Pozostałe odsetki	300,00
		2110	Dotacje celowe otrzymane z budżetu państwa na zadania bieżące z zakresu administracji rządowej oraz inne zadania zlecone ustawami realizowane przez powiat	1 000,00
	71015		Nadzór budowlany	333 455,00
			w tym z tytułu dotacji i środków na finansowanie wydatków na realizację zadań finansowanych z udziałem środków, o których mowa w art. 5 ust. 1 pkt 2 i 3	0,00
		0920	Pozostałe odsetki	100,00
		2110	Dotacje celowe otrzymane z budżetu państwa na zadania bieżące z zakresu administracji rządowej oraz inne zadania zlecone ustawami realizowane przez powiat	333 300,00
		2360	Dochody jednostek samorządu terytorialnego związane z realizacją zadań z zakresu administracji rządowej oraz innych zadań zleconych ustawami	55,00
750			Administracja publiczna	232 313,00
			w tym z tytułu dotacji i środków na finansowanie wydatków na realizację zadań finansowanych z udziałem środków, o których mowa w art. 5 ust. 1 pkt 2 i 3	0,00
	75011		Urzędy wojewódzkie	144 400,00
			w tym z tytułu dotacji i środków na finansowanie wydatków na realizację zadań finansowanych z udziałem środków, o których mowa w art. 5 ust. 1 pkt 2 i 3	0,00
		2110	Dotacje celowe otrzymane z budżetu państwa na zadania bieżące z zakresu administracji rządowej oraz inne zadania zlecone ustawami realizowane przez powiat	144 400,00
	75020		Starostwa powiatowe	58 913,00
			w tym z tytułu dotacji i środków na finansowanie wydatków na realizację zadań finansowanych z udziałem środków, o których mowa w art. 5 ust. 1 pkt 2 i 3	0,00
		0690	Wpływy z różnych opłat	6 060,00
		0830	Wpływy z usług	52 133,00
		0970	Wpływy z różnych dochodów	720,00
	75045		Kwalifikacja wojskowa	29 000,00
			w tym z tytułu dotacji i środków na finansowanie wydatków na realizację zadań finansowanych z udziałem środków, o których mowa w art. 5 ust. 1 pkt 2 i 3	0,00
		2110	Dotacje celowe otrzymane z budżetu państwa na zadania bieżące z zakresu administracji rządowej oraz inne zadania zlecone ustawami realizowane przez powiat	29 000,00
752			Obrona narodowa	4 000,00

Dział	Rozdział	§	Nazwa	Plan ogółem
1	2	3	4	5
			w tym z tytułu dotacji i środków na finansowanie wydatków na realizację zadań finansowanych z udziałem środków, o których mowa w art. 5 ust. 1 pkt 2 i 3	0,00
	75212		Pozostałe wydatki obronne	4 000,00
			w tym z tytułu dotacji i środków na finansowanie wydatków na realizację zadań finansowanych z udziałem środków, o których mowa w art. 5 ust. 1 pkt 2 i 3	0,00
		2110	Dotacje celowe otrzymane z budżetu państwa na zadania bieżące z zakresu administracji rządowej oraz inne zadania zlecone ustawami realizowane przez powiat	4 000,00
754			Bezpieczeństwo publiczne i ochrona przeciwpożarowa	3 035 001,00
			w tym z tytułu dotacji i środków na finansowanie wydatków na realizację zadań finansowanych z udziałem środków, o których mowa w art. 5 ust. 1 pkt 2 i 3	0,00
	75411		Komendy powiatowe Państwowej Straży Pożarnej	3 035 001,00
			w tym z tytułu dotacji i środków na finansowanie wydatków na realizację zadań finansowanych z udziałem środków, o których mowa w art. 5 ust. 1 pkt 2 i 3	0,00
		2110	Dotacje celowe otrzymane z budżetu państwa na zadania bieżące z zakresu administracji rządowej oraz inne zadania zlecone ustawami realizowane przez powiat	3 035 000,00
		2360	Dochody jednostek samorządu terytorialnego związane z realizacją zadań z zakresu administracji rządowej oraz innych zadań zleconych ustawami	1,00
756			Dochody od osób prawnych, od osób fizycznych i od innych jednostek nieposiadających osobowości prawnej oraz wydatki związane z ich poborem	6 870 188,65
			w tym z tytułu dotacji i środków na finansowanie wydatków na realizację zadań finansowanych z udziałem środków, o których mowa w art. 5 ust. 1 pkt 2 i 3	0,00
	75618		Wpływy z innych opłat stanowiących dochody jednostek samorządu terytorialnego na podstawie ustaw	1 385 188,65
			w tym z tytułu dotacji i środków na finansowanie wydatków na realizację zadań finansowanych z udziałem środków, o których mowa w art. 5 ust. 1 pkt 2 i 3	0,00
		0420	Wpływy z opłaty komunikacyjnej	1 300 000,00
		0490	Wpływy z innych lokalnych opłat pobieranych przez jednostki samorządu terytorialnego na podstawie odrębnych ustaw	82 158,65
		0590	Wpływy z opłat za koncesje i licencje	1 000,00
		0690	Wpływy z różnych opłat	2 030,00
	75622		Udziały powiatów w podatkach stanowiących dochód budżetu państwa	5 485 000,00
			w tym z tytułu dotacji i środków na finansowanie wydatków na realizację zadań finansowanych z udziałem środków, o których mowa w art. 5 ust. 1 pkt 2 i 3	0,00
		0010	Podatek dochodowy od osób fizycznych	5 400 000,00
		0020	Podatek dochodowy od osób prawnych	85 000,00
758			Różne rozliczenia	27 350 717,00
			w tym z tytułu dotacji i środków na finansowanie wydatków na realizację zadań finansowanych z udziałem środków, o których mowa w art. 5 ust. 1 pkt 2 i 3	0,00
	75801		Część oświatowa subwencji ogólnej dla jednostek samorządu terytorialnego	20 107 756,00
			w tym z tytułu dotacji i środków na finansowanie wydatków na realizację zadań finansowanych z udziałem środków, o których mowa w art. 5 ust. 1 pkt 2 i 3	0,00
		2920	Subwencje ogólne z budżetu państwa	20 107 756,00
	75803		Część wyrównawcza subwencji ogólnej dla powiatów	5 123 646,00
			w tym z tytułu dotacji i środków na finansowanie wydatków na realizację zadań finansowanych z udziałem środków, o których mowa w art. 5 ust. 1 pkt 2 i 3	0,00
		2920	Subwencje ogólne z budżetu państwa	5 123 646,00
	75814		Różne rozliczenia finansowe	30 010,00
			w tym z tytułu dotacji i środków na finansowanie wydatków na realizację zadań finansowanych z udziałem środków, o których mowa w art. 5 ust. 1 pkt 2 i 3	0,00
		0920	Pozostałe odsetki	30 000,00
		0970	Wpływy z różnych dochodów	10,00
	75832		Część równoważąca subwencji ogólnej dla powiatów	2 089 305,00
			w tym z tytułu dotacji i środków na finansowanie wydatków na realizację zadań finansowanych z udziałem środków, o których mowa w art. 5 ust. 1 pkt 2 i 3	0,00

Dział	Rozdział	§	Nazwa	Plan ogółem
1	2	3	4	5
		2920	Subwencje ogólne z budżetu państwa	2 089 305,00
801			Oświata i wychowanie	169 431,00
			w tym z tytułu dotacji i środków na finansowanie wydatków na realizację zadań finansowanych z udziałem środków, o których mowa w art. 5 ust. 1 pkt 2 i 3	12 936,00
	80102		Szkoły podstawowe specjalne	9 750,00
			w tym z tytułu dotacji i środków na finansowanie wydatków na realizację zadań finansowanych z udziałem środków, o których mowa w art. 5 ust. 1 pkt 2 i 3	0,00
		0750	Dochody z najmu i dzierżawy składników majątkowych Skarbu Państwa, jednostek samorządu terytorialnego lub innych jednostek zaliczanych do sektora finansów publicznych oraz innych umów o podobnym charakterze	6 000,00
		0830	Wpływy z usług	3 000,00
		0920	Pozostałe odsetki	50,00
		0970	Wpływy z różnych dochodów	700,00
	80114		Zespoły obsługi ekonomiczno-administracyjnej szkół	515,00
			w tym z tytułu dotacji i środków na finansowanie wydatków na realizację zadań finansowanych z udziałem środków, o których mowa w art. 5 ust. 1 pkt 2 i 3	0,00
		0920	Pozostałe odsetki	15,00
		0970	Wpływy z różnych dochodów	500,00
	80120		Licea ogólnokształcące	15 750,00
			w tym z tytułu dotacji i środków na finansowanie wydatków na realizację zadań finansowanych z udziałem środków, o których mowa w art. 5 ust. 1 pkt 2 i 3	0,00
		0690	Wpływy z różnych opłat	100,00
		0750	Dochody z najmu i dzierżawy składników majątkowych Skarbu Państwa, jednostek samorządu terytorialnego lub innych jednostek zaliczanych do sektora finansów publicznych oraz innych umów o podobnym charakterze	15 000,00
		0920	Pozostałe odsetki	50,00
		0970	Wpływy z różnych dochodów	600,00
	80130		Szkoły zawodowe	46 198,00
			w tym z tytułu dotacji i środków na finansowanie wydatków na realizację zadań finansowanych z udziałem środków, o których mowa w art. 5 ust. 1 pkt 2 i 3	0,00
		0690	Wpływy z różnych opłat	718,00
		0750	Dochody z najmu i dzierżawy składników majątkowych Skarbu Państwa, jednostek samorządu terytorialnego lub innych jednostek zaliczanych do sektora finansów publicznych oraz innych umów o podobnym charakterze	5 850,00
		0830	Wpływy z usług	11 760,00
		0920	Pozostałe odsetki	140,00
		0970	Wpływy z różnych dochodów	27 730,00
	80140		Centra kształcenia ustawicznego i praktycznego oraz ośrodki kształcenia zawodowego	63 176,00
			w tym z tytułu dotacji i środków na finansowanie wydatków na realizację zadań finansowanych z udziałem środków, o których mowa w art. 5 ust. 1 pkt 2 i 3	12 936,00
		0750	Dochody z najmu i dzierżawy składników majątkowych Skarbu Państwa, jednostek samorządu terytorialnego lub innych jednostek zaliczanych do sektora finansów publicznych oraz innych umów o podobnym charakterze	10 200,00
		0830	Wpływy z usług	10 000,00
		0920	Pozostałe odsetki	40,00
		2007	Dotacje celowe w ramach programów finansowanych z udziałem środków europejskich oraz środków o których mowa w art.5 ust.1 pkt 3 oraz ust. 3 pkt 5 i 6 ustawy, lub płatności w ramach budżetu środków europejskich	12 936,00
		2400	Wpływy do budżetu pozostałości środków finansowych gromadzonych na wydzielonym rachunku jednostki budżetowej	30 000,00
	80142		Ośrodki szkolenia, kształcenia i doskonalenia kadr	34 012,00
			w tym z tytułu dotacji i środków na finansowanie wydatków na realizację zadań finansowanych z udziałem środków, o których mowa w art. 5 ust. 1 pkt 2 i 3	0,00
		0830	Wpływy z usług	8 500,00
		0970	Wpływy z różnych dochodów	12,00

Dział	Rozdział	§	Nazwa	Plan ogółem
1	2	3	4	5
		2310	Dotacje celowe otrzymane z gminy na zadania bieżące realizowane na podstawie porozumień (umów) między jednostkami samorządu terytorialnego	25 500,00
	80195		Pozostała działalność	30,00
			w tym z tytułu dotacji i środków na finansowanie wydatków na realizację zadań finansowanych z udziałem środków, o których mowa w art. 5 ust. 1 pkt 2 i 3	0,00
		0920	Pozostałe odsetki	30,00
851			Ochrona zdrowia	2 302 000,00
			w tym z tytułu dotacji i środków na finansowanie wydatków na realizację zadań finansowanych z udziałem środków, o których mowa w art. 5 ust. 1 pkt 2 i 3	0,00
	85111		Szpital ogólny	120 000,00
			w tym z tytułu dotacji i środków na finansowanie wydatków na realizację zadań finansowanych z udziałem środków, o których mowa w art. 5 ust. 1 pkt 2 i 3	0,00
		0750	Dochody z najmu i dzierżawy składników majątkowych Skarbu Państwa, jednostek samorządu terytorialnego lub innych jednostek zaliczanych do sektora finansów publicznych oraz innych umów o podobnym charakterze	120 000,00
	85156		Składki na ubezpieczenie zdrowotne oraz świadczenia dla osób nie objętych obowiązkiem ubezpieczenia zdrowotnego	2 182 000,00
			w tym z tytułu dotacji i środków na finansowanie wydatków na realizację zadań finansowanych z udziałem środków, o których mowa w art. 5 ust. 1 pkt 2 i 3	0,00
		2110	Dotacje celowe otrzymane z budżetu państwa na zadania bieżące z zakresu administracji rządowej oraz inne zadania zlecone ustawami realizowane przez powiat	2 182 000,00
852			Pomoc społeczna	2 931 253,00
			w tym z tytułu dotacji i środków na finansowanie wydatków na realizację zadań finansowanych z udziałem środków, o których mowa w art. 5 ust. 1 pkt 2 i 3	0,00
	85201		Placówki opiekuńczo-wychowawcze	759 241,00
			w tym z tytułu dotacji i środków na finansowanie wydatków na realizację zadań finansowanych z udziałem środków, o których mowa w art. 5 ust. 1 pkt 2 i 3	0,00
		0830	Wpływy z usług	2 000,00
		0920	Pozostałe odsetki	50,00
		0960	Otrzymane spadki, zapisy i darowizny w postaci pieniężnej	1 000,00
		0970	Wpływy z różnych dochodów	190,00
		2320	Dotacje celowe otrzymane z powiatu na zadania bieżące realizowane na podstawie porozumień (umów) między jednostkami samorządu terytorialnego	714 974,00
		2900	Wpływy z wpłat gmin i powiatów na rzecz innych jednostek samorządu terytorialnego oraz związków gmin lub związków powiatów na dofinansowanie zadań bieżących	41 027,00
	85202		Domy pomocy społecznej	1 571 304,00
			w tym z tytułu dotacji i środków na finansowanie wydatków na realizację zadań finansowanych z udziałem środków, o których mowa w art. 5 ust. 1 pkt 2 i 3	0,00
		0830	Wpływy z usług	1 204 061,00
		0920	Pozostałe odsetki	52,00
		0960	Otrzymane spadki, zapisy i darowizny w postaci pieniężnej	100,00
		0970	Wpływy z różnych dochodów	191,00
		2130	Dotacje celowe otrzymane z budżetu państwa na realizację bieżących zadań własnych powiatu	366 900,00
	85204		Rodziny zastępcze	269 406,00
			w tym z tytułu dotacji i środków na finansowanie wydatków na realizację zadań finansowanych z udziałem środków, o których mowa w art. 5 ust. 1 pkt 2 i 3	0,00
		0690	Wpływy z różnych opłat	10,00
		0830	Wpływy z usług	3 000,00
		0920	Pozostałe odsetki	10,00
		0970	Wpływy z różnych dochodów	10,00
		2320	Dotacje celowe otrzymane z powiatu na zadania bieżące realizowane na podstawie porozumień (umów) między jednostkami samorządu terytorialnego	223 870,00
		2900	Wpływy z wpłat gmin i powiatów na rzecz innych jednostek samorządu terytorialnego oraz związków gmin lub związków powiatów na dofinansowanie zadań bieżących	42 506,00

Dział	Rozdział	§	Nazwa	Plan ogółem
1	2	3	4	5
	85205		Zadania w zakresie przeciwdziałania przemocy w rodzinie	330 052,00
			w tym z tytułu dotacji i środków na finansowanie wydatków na realizację zadań finansowanych z udziałem środków, o których mowa w art. 5 ust. 1 pkt 2 i 3	0,00
		0920	Pozostałe odsetki	50,00
		2110	Dotacje celowe otrzymane z budżetu państwa na zadania bieżące z zakresu administracji rządowej oraz inne zadania zlecone ustawami realizowane przez powiat	330 000,00
		2360	Dochody jednostek samorządu terytorialnego związane z realizacją zadań z zakresu administracji rządowej oraz innych zadań zleconych ustawami	2,00
	85218		Powiatowe centra pomocy rodzinie	250,00
			w tym z tytułu dotacji i środków na finansowanie wydatków na realizację zadań finansowanych z udziałem środków, o których mowa w art. 5 ust. 1 pkt 2 i 3	0,00
		0920	Pozostałe odsetki	150,00
		0970	Wpływy z różnych dochodów	100,00
	85295		Pozostała działalność	1 000,00
			w tym z tytułu dotacji i środków na finansowanie wydatków na realizację zadań finansowanych z udziałem środków, o których mowa w art. 5 ust. 1 pkt 2 i 3	0,00
		0960	Otrzymane spadki, zapisy i darowizny w postaci pieniężnej	1 000,00
853			Pozostałe zadania w zakresie polityki społecznej	612 750,00
			w tym z tytułu dotacji i środków na finansowanie wydatków na realizację zadań finansowanych z udziałem środków, o których mowa w art. 5 ust. 1 pkt 2 i 3	100 000,00
	85321		Zespoły do spraw orzekania o niepełnosprawności	110 800,00
			w tym z tytułu dotacji i środków na finansowanie wydatków na realizację zadań finansowanych z udziałem środków, o których mowa w art. 5 ust. 1 pkt 2 i 3	0,00
		2110	Dotacje celowe otrzymane z budżetu państwa na zadania bieżące z zakresu administracji rządowej oraz inne zadania zlecone ustawami realizowane przez powiat	110 600,00
		2360	Dochody jednostek samorządu terytorialnego związane z realizacją zadań z zakresu administracji rządowej oraz innych zadań zleconych ustawami	200,00
	85324		Państwowy Fundusz Rehabilitacji Osób Niepełnosprawnych	45 100,00
			w tym z tytułu dotacji i środków na finansowanie wydatków na realizację zadań finansowanych z udziałem środków, o których mowa w art. 5 ust. 1 pkt 2 i 3	0,00
		0970	Wpływy z różnych dochodów	45 100,00
	85333		Powiatowe urzędy pracy	356 850,00
			w tym z tytułu dotacji i środków na finansowanie wydatków na realizację zadań finansowanych z udziałem środków, o których mowa w art. 5 ust. 1 pkt 2 i 3	0,00
		0750	Dochody z najmu i dzierżawy składników majątkowych Skarbu Państwa, jednostek samorządu terytorialnego lub innych jednostek zaliczanych do sektora finansów publicznych oraz innych umów o podobnym charakterze	16 000,00
		0920	Pozostałe odsetki	200,00
		0970	Wpływy z różnych dochodów	350,00
		2690	Środki z Funduszu Pracy otrzymane przez powiat z przeznaczeniem na finansowanie kosztów wynagrodzenia i składek na ubezpieczenia społeczne pracowników powiatowego urzędu pracy	340 300,00
	85395		Pozostała działalność	100 000,00
			w tym z tytułu dotacji i środków na finansowanie wydatków na realizację zadań finansowanych z udziałem środków, o których mowa w art. 5 ust. 1 pkt 2 i 3	100 000,00
		2007	Dotacje celowe w ramach programów finansowanych z udziałem środków europejskich oraz środków o których mowa w art.5 ust.1 pkt 3 oraz ust. 3 pkt 5 i 6 ustawy, lub płatności w ramach budżetu środków europejskich	85 000,00
		2009	Dotacje celowe w ramach programów finansowanych z udziałem środków europejskich oraz środków o których mowa w art.5 ust.1 pkt 3 oraz ust. 3 pkt 5 i 6 ustawy, lub płatności w ramach budżetu środków europejskich	15 000,00
854			Edukacyjna opieka wychowawcza	9 018,00
			w tym z tytułu dotacji i środków na finansowanie wydatków na realizację zadań finansowanych z udziałem środków, o których mowa w art. 5 ust. 1 pkt 2 i 3	0,00
	85406		Poradnie psychologiczno-pedagogiczne, w tym poradnie specjalistyczne	18,00

Dział	Rozdział	§	Nazwa	Plan ogółem
1	2	3	4	5
			w tym z tytułu dotacji i środków na finansowanie wydatków na realizację zadań finansowanych z udziałem środków, o których mowa w art. 5 ust. 1 pkt 2 i 3	0,00
		0920	Pozostałe odsetki	18,00
	85415		Pomoc materialna dla uczniów	9 000,00
			w tym z tytułu dotacji i środków na finansowanie wydatków na realizację zadań finansowanych z udziałem środków, o których mowa w art. 5 ust. 1 pkt 2 i 3	0,00
		2330	Dotacje celowe otrzymane od samorządu województwa na zadania bieżące realizowane na podstawie porozumień (umów) między jednostkami samorządu terytorialnego	9 000,00
900			Gospodarka komunalna i ochrona środowiska	100 000,00
			w tym z tytułu dotacji i środków na finansowanie wydatków na realizację zadań finansowanych z udziałem środków, o których mowa w art. 5 ust. 1 pkt 2 i 3	0,00
	90019		Wpływy i wydatki związane z gromadzeniem środków z opłat i kar za korzystanie ze środowiska	100 000,00
			w tym z tytułu dotacji i środków na finansowanie wydatków na realizację zadań finansowanych z udziałem środków, o których mowa w art. 5 ust. 1 pkt 2 i 3	0,00
		0690	Wpływy z różnych opłat	100 000,00
921			Kultura i ochrona dziedzictwa narodowego	7 000,00
			w tym z tytułu dotacji i środków na finansowanie wydatków na realizację zadań finansowanych z udziałem środków, o których mowa w art. 5 ust. 1 pkt 2 i 3	0,00
	92118		Muzea	7 000,00
			w tym z tytułu dotacji i środków na finansowanie wydatków na realizację zadań finansowanych z udziałem środków, o których mowa w art. 5 ust. 1 pkt 2 i 3	0,00
		0830	Wpływy z usług	7 000,00
<b>bieżące</b>				<b>46 034 326,67</b>
			w tym z tytułu dotacji i środków na finansowanie wydatków na realizację zadań finansowanych z udziałem środków, o których mowa w art. 5 ust. 1 pkt 2 i 3	112 936,00
<b>majątkowe</b>				
600			Transport i łączność	4 243 035,16
			w tym z tytułu dotacji i środków na finansowanie wydatków na realizację zadań finansowanych z udziałem środków, o których mowa w art. 5 ust. 1 pkt 2 i 3	201 240,84
	60014		Drogi publiczne powiatowe	4 243 035,16
			w tym z tytułu dotacji i środków na finansowanie wydatków na realizację zadań finansowanych z udziałem środków, o których mowa w art. 5 ust. 1 pkt 2 i 3	201 240,84
		0870	Wpływy ze sprzedaży składników majątkowych	11 000,00
		6208	Dotacje celowe w ramach programów finansowanych z udziałem środków europejskich oraz środków, o których mowa w art.5 ust.1 pkt. 3 oraz ust. 3 pkt 5 i 6 ustawy, lub płatności w ramach budżetu środków europejskich	150 930,63
		6209	Dotacje celowe w ramach programów finansowanych z udziałem środków europejskich oraz środków, o których mowa w art.5 ust.1 pkt. 3 oraz ust. 3 pkt 5 i 6 ustawy, lub płatności w ramach budżetu środków europejskich	50 310,21
		6300	Dotacja celowa otrzymana z tytułu pomocy finansowej udzielanej między jednostkami samorządu terytorialnego na dofinansowanie własnych zadań inwestycyjnych i zakupów inwestycyjnych	2 346 994,32
		6430	Dotacje celowe otrzymane z budżetu państwa na realizację inwestycji i zakupów inwestycyjnych własnych powiatu	1 683 800,00
700			Gospodarka mieszkaniowa	1 058 741,00
			w tym z tytułu dotacji i środków na finansowanie wydatków na realizację zadań finansowanych z udziałem środków, o których mowa w art. 5 ust. 1 pkt 2 i 3	0,00
	70005		Gospodarka gruntami i nieruchomościami	1 058 741,00
			w tym z tytułu dotacji i środków na finansowanie wydatków na realizację zadań finansowanych z udziałem środków, o których mowa w art. 5 ust. 1 pkt 2 i 3	0,00
		0770	Wpłaty z tytułu odpłatnego nabycia prawa własności oraz prawa użytkowania wieczystego nieruchomości	1 058 741,00
710			Działalność usługowa	3 700,00

Dział	Rozdział	§	Nazwa	Plan ogółem
1	2	3	4	5
			w tym z tytułu dotacji i środków na finansowanie wydatków na realizację zadań finansowanych z udziałem środków, o których mowa w art. 5 ust. 1 pkt 2 i 3	0,00
	71015		Nadzór budowlany	3 700,00
			w tym z tytułu dotacji i środków na finansowanie wydatków na realizację zadań finansowanych z udziałem środków, o których mowa w art. 5 ust. 1 pkt 2 i 3	0,00
		6410	Dotacje celowe otrzymane z budżetu państwa na inwestycje i zakupy inwestycyjne z zakresu administracji rządowej oraz inne zadania zlecone ustawami realizowane przez powiat	3 700,00
801			Oświata i wychowanie	38 475,79
			w tym z tytułu dotacji i środków na finansowanie wydatków na realizację zadań finansowanych z udziałem środków, o których mowa w art. 5 ust. 1 pkt 2 i 3	38 475,79
	80140		Centra kształcenia ustawicznego i praktycznego oraz ośrodki dokształcania zawodowego	38 475,79
			w tym z tytułu dotacji i środków na finansowanie wydatków na realizację zadań finansowanych z udziałem środków, o których mowa w art. 5 ust. 1 pkt 2 i 3	38 475,79
		6207	Dotacje celowe w ramach programów finansowanych z udziałem środków europejskich oraz środków, o których mowa w art.5 ust.1 pkt. 3 oraz ust. 3 pkt 5 i 6 ustawy, lub płatności w ramach budżetu środków europejskich	38 475,79
921			Kultura i ochrona dziedzictwa narodowego	75 000,00
			w tym z tytułu dotacji i środków na finansowanie wydatków na realizację zadań finansowanych z udziałem środków, o których mowa w art. 5 ust. 1 pkt 2 i 3	0,00
	92120		Ochrona zabytków i opieka nad zabytkami	75 000,00
			w tym z tytułu dotacji i środków na finansowanie wydatków na realizację zadań finansowanych z udziałem środków, o których mowa w art. 5 ust. 1 pkt 2 i 3	0,00
		6560	Dotacje celowe otrzymane z budżetu na finansowanie lub dofinansowanie zadań inwestycyjnych obiektów zabytkowych, wykonywanych przez jednostki zaliczane do sektora finansów publicznych	75 000,00
<b>majątkowe</b>				<b>5 418 951,95</b>
			w tym z tytułu dotacji i środków na finansowanie wydatków na realizację zadań finansowanych z udziałem środków, o których mowa w art. 5 ust. 1 pkt 2 i 3	239 716,63
<b>Ogółem:</b>				<b>51 453 278,62</b>
<b>w tym z tytułu dotacji i środków na finansowanie wydatków na realizację zadań finansowanych z udziałem środków, o których mowa w art. 5 ust. 1 pkt 2 i 3</b>				<b>352 652,63</b>

(\* kol 2 do wykorzystania)

Wydatki budżetu powiatu na 2015 r.

Dział	Rozdział	§	Nazwa	Plan	Wydatki bieżące	Z tego:											Wydatki majątkowe	z tego:		
						wydatki jednostek budżetowych,	z tego:		dotacje na zadania bieżące	świadczenia na rzecz osób fizycznych;	wydatki na programy finansowane z udziałem środków, o których mowa w art. 5 ust. 1 pkt 2 i 3	wypłaty z tytułu poręczeń i gwarancji	obsługa długu	inwestycje i zakupy inwestycyjne	w tym:			zakup i objęcie akcji i udziałów oraz wniesienie wkładów do spółek prawa handlowego.		
							wynagrodzenia i składki od nich naliczane	wydatki związane z realizacją ich statutowych zadań;							inwestycje na programy finansowane z udziałem środków, o których mowa w art. 5 ust. 1 pkt 2 i 3,	inwestycje na programy finansowane z udziałem środków, o których mowa w art. 5 ust. 1 pkt 2 i 3,				
																			17	18
1	2	3	4	5	6	7	8	9	10	11	12	13	14	15	16	17	18			
010			Rolnictwo i łowiectwo	5 000,00	5 000,00	5 000,00	0,00	5 000,00	0,00	0,00	0,00	0,00	0,00	0,00	0,00	0,00	0,00	0,00		
	01005		Prace geodezyjno-urzędzeniowe na potrzeby rolnictwa	5 000,00	5 000,00	5 000,00	0,00	5 000,00	0,00	0,00	0,00	0,00	0,00	0,00	0,00	0,00	0,00	0,00		
		4300	Zakup usług pozostałych	5 000,00	5 000,00	5 000,00	0,00	5 000,00	0,00	0,00	0,00	0,00	0,00	0,00	0,00	0,00	0,00	0,00		
020			Leśnictwo	294 000,00	294 000,00	137 000,00	0,00	137 000,00	0,00	157 000,00	0,00	0,00	0,00	0,00	0,00	0,00	0,00	0,00		
	02001		Gospodarka leśna	157 000,00	157 000,00	0,00	0,00	0,00	0,00	157 000,00	0,00	0,00	0,00	0,00	0,00	0,00	0,00	0,00		
		3030	Różne wydatki na rzecz osób fizycznych	157 000,00	157 000,00	0,00	0,00	0,00	0,00	157 000,00	0,00	0,00	0,00	0,00	0,00	0,00	0,00	0,00		
	02002		Nadzór nad gospodarką leśną	137 000,00	137 000,00	137 000,00	0,00	137 000,00	0,00	0,00	0,00	0,00	0,00	0,00	0,00	0,00	0,00	0,00		
		4300	Zakup usług pozostałych	137 000,00	137 000,00	137 000,00	0,00	137 000,00	0,00	0,00	0,00	0,00	0,00	0,00	0,00	0,00	0,00	0,00		
600			Transport i łączność	7 905 169,35	2 410 590,00	2 375 590,00	814 150,00	1 561 440,00	10 000,00	25 000,00	0,00	0,00	0,00	5 494 579,35	5 494 579,35	864 434,56	0,00			
	60014		Drogi publiczne powiatowe	6 662 265,16	2 398 590,00	2 373 590,00	814 150,00	1 559 440,00	0,00	25 000,00	0,00	0,00	0,00	4 263 675,16	4 263 675,16	864 434,56	0,00			
		3020	Wydatki osobowe niezaliczone do	25 000,00	25 000,00	0,00	0,00	0,00	0,00	25 000,00	0,00	0,00	0,00	0,00	0,00	0,00	0,00			
32		4010	Wynagrodzenia osobowe pracowników	620 000,00	620 000,00	620 000,00	620 000,00	0,00	0,00	0,00	0,00	0,00	0,00	0,00	0,00	0,00	0,00			
		4040	Dodatkowe wynagrodzenie roczne	50 150,00	50 150,00	50 150,00	50 150,00	0,00	0,00	0,00	0,00	0,00	0,00	0,00	0,00	0,00	0,00			
		4110	Składki na ubezpieczenia społeczne	118 000,00	118 000,00	118 000,00	118 000,00	0,00	0,00	0,00	0,00	0,00	0,00	0,00	0,00	0,00	0,00			
		4120	Składki na Fundusz Pracy	11 000,00	11 000,00	11 000,00	11 000,00	0,00	0,00	0,00	0,00	0,00	0,00	0,00	0,00	0,00	0,00			
		4170	Wynagrodzenia bezosobowe	15 000,00	15 000,00	15 000,00	15 000,00	0,00	0,00	0,00	0,00	0,00	0,00	0,00	0,00	0,00	0,00			
		4210	Zakup materiałów i wyposażenia	850 000,00	850 000,00	850 000,00	0,00	850 000,00	0,00	0,00	0,00	0,00	0,00	0,00	0,00	0,00	0,00			
		4260	Zakup energii	33 000,00	33 000,00	33 000,00	0,00	33 000,00	0,00	0,00	0,00	0,00	0,00	0,00	0,00	0,00	0,00			
		4270	Zakup usług remontowych	100 000,00	100 000,00	100 000,00	0,00	100 000,00	0,00	0,00	0,00	0,00	0,00	0,00	0,00	0,00	0,00			
		4280	Zakup usług zdrowotnych	2 000,00	2 000,00	2 000,00	0,00	2 000,00	0,00	0,00	0,00	0,00	0,00	0,00	0,00	0,00	0,00			
		4300	Zakup usług pozostałych	490 000,00	490 000,00	490 000,00	0,00	490 000,00	0,00	0,00	0,00	0,00	0,00	0,00	0,00	0,00	0,00			
		4350	Zakup usług dostępu do sieci Internet	0,00	0,00	0,00	0,00	0,00	0,00	0,00	0,00	0,00	0,00	0,00	0,00	0,00	0,00			
		4360	Oplaty z tytułu zakupu usług	10 000,00	10 000,00	10 000,00	0,00	10 000,00	0,00	0,00	0,00	0,00	0,00	0,00	0,00	0,00	0,00			
		4370	Oплата z tytułu zakupu usług telekomunikacyjnych świadczonych w	0,00	0,00	0,00	0,00	0,00	0,00	0,00	0,00	0,00	0,00	0,00	0,00	0,00	0,00			
		4410	Podróże służbowe krajowe	1 000,00	1 000,00	1 000,00	0,00	1 000,00	0,00	0,00	0,00	0,00	0,00	0,00	0,00	0,00	0,00			
		4430	Różne opłaty i składki	40 000,00	40 000,00	40 000,00	0,00	40 000,00	0,00	0,00	0,00	0,00	0,00	0,00	0,00	0,00	0,00			
		4440	Odpisy na zakładowy fundusz świadczeń społecznych	16 140,00	16 140,00	16 140,00	0,00	16 140,00	0,00	0,00	0,00	0,00	0,00	0,00	0,00	0,00	0,00			
		4480	Podatek od nieruchomości	10 000,00	10 000,00	10 000,00	0,00	10 000,00	0,00	0,00	0,00	0,00	0,00	0,00	0,00	0,00	0,00			
		4500	Pozostałe podatki na rzecz budżetów jednostek samorządu terytorialnego	2 300,00	2 300,00	2 300,00	0,00	2 300,00	0,00	0,00	0,00	0,00	0,00	0,00	0,00	0,00	0,00			
		4520	Oplaty na rzecz budżetów jednostek samorządu terytorialnego	1 000,00	1 000,00	1 000,00	0,00	1 000,00	0,00	0,00	0,00	0,00	0,00	0,00	0,00	0,00	0,00			
		4610	Koszty postępowania sądowego i prokuratorskiego	1 000,00	1 000,00	1 000,00	0,00	1 000,00	0,00	0,00	0,00	0,00	0,00	0,00	0,00	0,00	0,00			
		4700	Szkolenia pracowników niebędących członkami korpusu służby cywilnej	3 000,00	3 000,00	3 000,00	0,00	3 000,00	0,00	0,00	0,00	0,00	0,00	0,00	0,00	0,00	0,00			
		6050	Wydatki inwestycyjne jednostek	3 399 240,60	0,00	0,00	0,00	0,00	0,00	0,00	0,00	0,00	0,00	3 399 240,60	3 399 240,60	0,00	0,00			











































Dział	Rozdział	§	Nazwa	Plan	Z tego													
					Wydatki bieżące	z tego:		z tego:					Wydatki majątkowe	z tego:				
						wydatki jednostek budżetowych,	wynagrodzenia i składki od nich naliczane	wydatki związane z realizacją ich statutowych zadań;	dotacje na zadania bieżące	świadczenia na rzecz osób fizycznych;	wydatki na programy finansowane z udziałem środków, o których mowa w art. 5 ust. 1 pkt 2 i 3	wypłaty z tytułu poręczeń i gwarancji		obsługa długu	Wydatki majątkowe	inwestycje i zakupy inwestycyjne	w tym: na programy finansowane z udziałem środków, o których mowa w art. 5 ust. 1 pkt 2 i 3,	zakup i objęcie akcji i udziałów oraz wniesienie wkładów do spółek prawa handlowego.
1	2	3	4	5	6	7	8	9	10	11	12	13	14	15	16	17	18	
		4430	Różne opłaty i składki	1 000,00	1 000,00	1 000,00	0,00	1 000,00	0,00	0,00	0,00	0,00	0,00	0,00	0,00	0,00	0,00	0,00
		4440	Odpisy na zakładowy fundusz świadczeń socjalnych	1 094,00	1 094,00	1 094,00	0,00	1 094,00	0,00	0,00	0,00	0,00	0,00	0,00	0,00	0,00	0,00	0,00
	92195		Pozostała działalność	10 000,00	10 000,00	0,00	0,00	0,00	10 000,00	0,00	0,00	0,00	0,00	0,00	0,00	0,00	0,00	0,00
		2820	Dotacja celowa z budżetu na finansowanie lub dofinansowanie zadań zleconych do	10 000,00	10 000,00	0,00	0,00	0,00	10 000,00	0,00	0,00	0,00	0,00	0,00	0,00	0,00	0,00	0,00
926			Kultura fizyczna	20 970,00	20 970,00	20 970,00	11 170,00	9 800,00	0,00	0,00	0,00	0,00	0,00	0,00	0,00	0,00	0,00	0,00
	92695		Pozostała działalność	20 970,00	20 970,00	20 970,00	11 170,00	9 800,00	0,00	0,00	0,00	0,00	0,00	0,00	0,00	0,00	0,00	0,00
		4170	Wynagrodzenia bezosobowe	11 170,00	11 170,00	11 170,00	11 170,00	0,00	0,00	0,00	0,00	0,00	0,00	0,00	0,00	0,00	0,00	0,00
		4210	Zakup materiałów i wyposażenia	8 000,00	8 000,00	8 000,00	0,00	8 000,00	0,00	0,00	0,00	0,00	0,00	0,00	0,00	0,00	0,00	0,00
		4300	Zakup usług pozostałych	1 800,00	1 800,00	1 800,00	0,00	1 800,00	0,00	0,00	0,00	0,00	0,00	0,00	0,00	0,00	0,00	0,00
<b>Wydatki razem:</b>				<b>49 966 045,90</b>	<b>44 243 078,52</b>	<b>39 420 981,98</b>	<b>29 032 070,00</b>	<b>10 388 911,98</b>	<b>1 171 654,54</b>	<b>1 852 506,00</b>	<b>112 936,00</b>	<b>375 000,00</b>	<b>1 310 000,00</b>	<b>5 722 967,38</b>	<b>5 722 967,38</b>	<b>902 910,35</b>	<b>0,00</b>	

**Zadania inwestycyjne w 2015 roku**

Lp.	Dział	Rozdz.	§**	Nazwa zadania inwestycyjnego	Planowane wydatki					Jednostka organizacyjna realizująca program lub koordynująca wykonanie programu
					rok budżetowy 2015 (9+10+11+12)	z tego źródła finansowania				
						dochody własne jst	kredyty i pożyczki	środki pochodzące z innych źródeł*	środki wymienione w art. 5 ust. 1 pkt 2 i 3 u.f.p.	
1	2	3	4	5	6	7	8	9	10	11
1	600	60014	6050	Przebudowa dróg powiatowych, nr 1010 C Wielka Komorza - Drożdżenica, nr 1110 C Chojnice - Pamiętowo nr 1019 C Przymuszewo - Drożdżenica (etap III).	3 399 240,60	31 640,00		A.1.683.800,00 B.1.683.800,60 C.		ZDP
2	600	60014	6058/6059	Budowa dwóch odcinków ścieżki rowerowej na trasie Gostycyn - Piła II etap.	864 434,56			A. B. 663.193,72 C. 50.310,21 ...	150 930,63	Starostwo
3	600	60016	6300	Współfinansowanie inwestycji drogowych w Gminie Cekcyn	512 262,47	512 262,47		A. B. C. ...		Starostwo
4	600	60016	6300	Współfinansowanie inwestycji drogowych w Gminie Kęsowo	249 769,00	249 769,00		A. B. C. ...		Starostwo
5	600	60016	6300	Współfinansowanie inwestycji drogowych w Gminie Śliwice	77 500,00	77 500,00		A. B. C. ...		Starostwo
6	600	60016	6300	Współfinansowanie inwestycji drogowych w Gminie Tuchola	391 372,72	391 372,72		A. B. C. ...		Starostwo
7	710	71015	6060	Zakup komputera	3 700,00	0,00		A. 3.700,00 B. C. ...		PINB
8	750	75020	6060	Infostrada Kujaw i Pomorza	108 359,24	108 359,24		A. B. C. ...		Starostwo
9	801	80140	6057/6067	Doposażenie bazy do kształcenia praktycznego w zawodach rolniczych	38 475,79			A. B. C. ...	38 475,79	TCEZ
10	852	85202	6050	Wysoka, Dom Pomocy Społecznej (XVIII - XIX), prace konserwatorsko - restauratorskie - IV etap	77 853,00	2 853,00		A. 60.000,00 B. 15.000,00 C. ...		DPS
<b>Ogółem</b>					<b>5 722 967,38</b>	<b>1 373 756,43</b>	<b>0,00</b>	<b>4 159 804,53</b>	<b>189 406,42</b>	<b>x</b>

\* Wybrać odpowiednie oznaczenie źródła finansowania:

A. Dotacje i środki z budżetu państwa (np. od wojewody, MEN, UKFiS, ...)

B. Środki i dotacje otrzymane od innych jst oraz innych jednostek zaliczanych do sektora finansów publicznych

C. Inne źródła

(\*\* kol. 4 do wykorzystania fakultatywnego)

**Wydatki\* na programy i projekty realizowane ze środków pochodzących z funduszy strukturalnych i Funduszu Spójności**

Lp.	Wyszczególnienie	Kategoria interwencji funduszy strukturalnych	Klasyfikacja (dział, rozdział, paragraf)	Wydatki w okresie realizacji Projektu (całkowita wartość Projektu) (6+7)	w tym:		Planowane wydatki									
					Środki z budżetu krajowego	Środki z budżetu UE	2015 r.									
							Wydatki razem (9+13)	z tego:				z tego, źródła finansowania:				
					Środki z budżetu krajowego**				Środki z budżetu UE							
				Wydatki razem (10+11+12)	z tego, źródła finansowania:			Wydatki razem (14+15+16+17)	z tego, źródła finansowania:							
					pożyczki i kredyty	obligacje	pozostałe**		pożyczki na prefinansowanie z budżetu państwa	pożyczki i kredyty	obligacje	pozostałe**				
1	2	3	4	5	6	7	8	9	10	11	12	13	14	15	16	17
<b>1</b>	<b>Wydatki bieżące razem:</b>	<b>x</b>		<b>112 936,00</b>	<b>15 000,00</b>	<b>97 936,00</b>	<b>112 936,00</b>	<b>15 000,00</b>	<b>0,00</b>	<b>0,00</b>	<b>15 000,00</b>	<b>97 936,00</b>	<b>0,00</b>	<b>0,00</b>	<b>0,00</b>	<b>97 936,00</b>
1.1.	Program: POKL Priorytet: I. Zatrudnienie i integracja społeczna Działanie: 1.2. Wsparcie systemowe instytucji pomocy i integracji społecznej Tytuł projektu: Schematom STOP Razem wydatki: z tego: 2015 r. 2016 r.															
<i>Priorytet: I. Zatrudnienie i integracja społeczna. Działanie: 1.2. Wsparcie systemowe instytucji pomocy i integracji społecznej. Tytuł projektu: Schematom STOP.</i>																
		23	<b>853</b>	100 000,00	15 000,00	85 000,00	100 000,00	15 000,00			15 000,00	85 000,00				85 000,00
			<b>85395</b>	100 000,00	15 000,00	85 000,00	100 000,00	15 000,00			15 000,00	85 000,00				85 000,00
1.2.	Program: RPO Priorytet: 3. Rozwój infrastruktury społecznej Działanie: 3.1. Rozwój infrastruktury edukacyjnej Tytuł projektu: Doposażenie bazy do kształcenia praktycznego w zawodach rolniczych. Razem wydatki: z tego: 2015 r. 2016 r.															
<i>Priorytet: 3. Rozwój infrastruktury społecznej. Działanie: 3.1. Rozwój infrastruktury edukacyjnej. Tytuł projektu: Doposażenie bazy do kształcenia praktycznego w zawodach rolniczych.</i>																
		23	<b>801</b>	12 936,00	0,00	12 936,00	12 936,00	0,00			0,00	12 936,00				12 936,00
			<b>80140</b>	12 936,00	0,00	12 936,00	12 936,00	0,00			0,00	12 936,00				12 936,00
<b>2</b>	<b>Wydatki majątkowe razem:</b>	<b>x</b>		<b>902 910,35</b>	<b>713 503,93</b>	<b>189 406,42</b>	<b>902 910,35</b>	<b>713 503,93</b>	<b>0,00</b>	<b>0,00</b>	<b>713 503,93</b>	<b>189 406,42</b>	<b>0,00</b>	<b>0,00</b>	<b>0,00</b>	<b>189 406,42</b>
2.1.	Program: POR Program Operacyjny Ryby Priorytet: 4. Zrównoważony rozwój sektora rybołówstwa, nadbrzeżnych obszarów rybackich 2007 - 2013 Działanie: Wzmocnienie konkurencyjności, utrzymanie atrakcyjności obszarów zależnych od rybactwa Tytuł projektu: Budowa dwóch odcinków ścieżki rowerowej na trasie Gostycyn -Piła. Razem wydatki: z tego: 2015 r. 2016 r.															
<i>Priorytet: 4. Zrównoważony rozwój sektora rybołówstwa, nadbrzeżnych obszarów rybackich 2007 - 2013. Działanie: Wzmocnienie konkurencyjności, utrzymanie atrakcyjności obszarów zależnych od rybactwa. Tytuł projektu: Budowa dwóch odcinków ścieżki rowerowej na trasie Gostycyn -Piła.</i>																
		23	<b>600</b>	864 434,56	713 503,93	150 930,63	864 434,56	713 503,93			713 503,93	150 930,63				150 930,63
			<b>60014</b>	864 434,56	713 503,93	150 930,63	864 434,56	713 503,93			713 503,93	150 930,63				150 930,63
2.2.	Program: RPO Priorytet: 3. Rozwój infrastruktury społecznej Działanie: 3.1. Rozwój infrastruktury edukacyjnej Tytuł projektu: Doposażenie bazy do kształcenia praktycznego w zawodach rolniczych. Razem wydatki: z tego: 2015 r. 2016 r.															
<i>Priorytet: 3. Rozwój infrastruktury społecznej. Działanie: 3.1. Rozwój infrastruktury edukacyjnej. Tytuł projektu: Doposażenie bazy do kształcenia praktycznego w zawodach rolniczych.</i>																
		23	<b>801</b>	38 475,79	0,00	38 475,79	38 475,79	0,00			0,00	38 475,79				38 475,79
			<b>80140</b>	38 475,79	0,00	38 475,79	38 475,79	0,00			0,00	38 475,79				38 475,79
<b>Ogółem (1+2)</b>		<b>x</b>		<b>1 015 846,35</b>	<b>728 503,93</b>	<b>287 342,42</b>	<b>1 015 846,35</b>	<b>728 503,93</b>	<b>0,00</b>	<b>0,00</b>	<b>728 503,93</b>	<b>287 342,42</b>	<b>0,00</b>	<b>0,00</b>	<b>0,00</b>	<b>287 342,42</b>

\* wydatki obejmują wydatki bieżące i majątkowe (dotyczące inwestycji rocznych i ujętych w wieloletnim programie inwestycyjnym)

\*\* środki własne jst, współfinansowanie z budżetu państwa oraz inne

\*\*\* rok 2015 do wykorzystania fakultatywnego

**Przychody i rozchody budżetu w 2015 r.**

w złotych

<i>Lp.</i>	<i>Treść</i>	<i>Klasyfikacja §</i>	<i>Kwota 2015 r.</i>
<i>1</i>	<i>2</i>	<i>3</i>	<i>4</i>
<b>Przychody ogółem:</b>			<b>1 500 000,00</b>
1	Wolne środki, o których mowa w art. 217 ust. 2 pkt 6 ustawy	§ 950	1 500 000,00
<b>Rozchody ogółem:</b>			<b>2 987 232,72</b>
1	Wykup innych papierów wartościowych (obligacji)	§ 982	1 200 000,00
2	Splaty otrzymanych krajowych pożyczek i kredytów	§ 992	1 787 232,72

**Dochody i wydatki związane z realizacją zadań z zakresu administracji rządowej i innych  
zadań zleconych odrębnymi ustawami w 2015 r.**

w złotych

Dział	Rozdział	§	Dotacje ogółem	Wydatki ogółem (6+10)	z tego:				Wydatki majątkowe	
					Wydatki bieżące	w tym:				
						wynagrodzenia	pochodne od wynagrodzeń	świadczenia spoteczne		
1	2	3	4	5	6	7	8	9	10	
<b>Dział 010 Rolnictwo i łowiectwo</b>										
010	01005		Prace geodezyjno-urzędzeniowe na potrzeby rolnictwa							
		2110	5 000,00							
		4300		5 000,00	5 000,00					
<b>Razem rozdział 01005</b>			<b>5 000,00</b>	<b>5 000,00</b>	<b>5 000,00</b>	<b>0,00</b>	<b>0,00</b>	<b>0,00</b>	<b>0,00</b>	<b>0,00</b>
<b>Razem dział 010</b>			<b>5 000,00</b>	<b>5 000,00</b>	<b>5 000,00</b>	<b>0,00</b>	<b>0,00</b>	<b>0,00</b>	<b>0,00</b>	<b>0,00</b>
<b>Dział 700 Gospodarka mieszkaniowa</b>										
700	70005		Gospodarka gruntami i nieruchomościami							
		2110	135 000,00							
		4010		61 584,00	61 584,00	61 584,00				
		4040		4 132,00	4 132,00	4 132,00				
		4110		8 996,00	8 996,00		8 996,00			
		4120		1 288,00	1 288,00		1 288,00			
		4300		49 000,00	49 000,00					
		4590		10 000,00	10 000,00					
<b>Razem rozdział 70005</b>			<b>135 000,00</b>	<b>135 000,00</b>	<b>135 000,00</b>	<b>65 716,00</b>	<b>10 284,00</b>	<b>0,00</b>	<b>0,00</b>	<b>0,00</b>
<b>Razem dział 700</b>			<b>135 000,00</b>	<b>135 000,00</b>	<b>135 000,00</b>	<b>65 716,00</b>	<b>10 284,00</b>	<b>0,00</b>	<b>0,00</b>	<b>0,00</b>
<b>Dział 710 Działalność usługowa</b>										
710	71013		Prace geodezyjne i kartograficzne (nieinwestycyjne)							
		2110	35 000,00							
		4300		35 000,00	35 000,00					0,00
<b>Razem rozdział 71013</b>			<b>35 000,00</b>	<b>35 000,00</b>	<b>35 000,00</b>	<b>0,00</b>	<b>0,00</b>	<b>0,00</b>	<b>0,00</b>	<b>0,00</b>
710	71014		Opracowania geodezyjne i kartograficz.							
		2110	1 000,00							
		4300		1 000,00	1 000,00					
<b>Razem rozdział 71014</b>			<b>1 000,00</b>	<b>1 000,00</b>	<b>1 000,00</b>	<b>0,00</b>	<b>0,00</b>	<b>0,00</b>	<b>0,00</b>	<b>0,00</b>
710	71015		Nadzór budowlany							
		2110	333 300,00							
		6410	3 700,00							
		3020		500,00	500,00					
		4010		90 000,00	90 000,00	90 000,00				
		4020		140 000,00	140 000,00	140 000,00				
		4040		17 000,00	17 000,00	17 000,00				
		4110		40 000,00	40 000,00		40 000,00			
		4120		5 600,00	5 600,00		5 600,00			
		4210		10 000,00	10 000,00					
		4260		4 000,00	4 000,00					
		4270		1 000,00	1 000,00					
		4280		300,00	300,00					
		4300		12 000,00	12 000,00					
		4360		4 300,00	4 300,00					
		4410		1 100,00	1 100,00					
		4430		1 500,00	1 500,00					
		4440		5 300,00	5 300,00					
		4550		400,00	400,00					
		4610		100,00	100,00					
		4700		200,00	200,00					
		6060		3 700,00	3 700,00					
<b>Razem rozdział 71015</b>			<b>337 000,00</b>	<b>337 000,00</b>	<b>337 000,00</b>	<b>247 000,00</b>	<b>45 600,00</b>	<b>0,00</b>	<b>0,00</b>	<b>0,00</b>
<b>Razem dział 710</b>			<b>373 000,00</b>	<b>373 000,00</b>	<b>373 000,00</b>	<b>247 000,00</b>	<b>45 600,00</b>	<b>0,00</b>	<b>0,00</b>	<b>0,00</b>
<b>Dział 750 Administracja publiczna</b>										
750	75011		Urzędy wojewódzkie							

Dział	Rozdział	§	Dotacje ogółem	Wydatki ogółem (6+10)	z tego:				Wydatki majątkowe
					Wydatki bieżące	w tym:			
						wynagrodzenia	poходne od wynagrodzeń	świadczenia społeczne	
1	2	3	4	5	6	7	8	9	10
		2110	144 400,00						
		4010		110 592,00	110 592,00	110 592,00			
		4040		7 294,00	7 294,00	7 294,00			
		4110		20 158,00	20 158,00		20 158,00		
		4120		2 888,00	2 888,00		2 888,00		
		4440		3 468,00	3 468,00				
<b>Razem rozdział 75011</b>			<b>144 400,00</b>	<b>144 400,00</b>	<b>144 400,00</b>	<b>117 886,00</b>	<b>23 046,00</b>	<b>0,00</b>	<b>0,00</b>
750	75045		<b>Kwalifikacja wojskowa</b>						
		2110	29 000,00						
		4110		520,00	520,00		520,00		
		4170		8 800,00	8 800,00	8 800,00			
		4210		12 000,00	12 000,00				
		4270		6 780,00	6 780,00				
		4300		900,00	900,00				
<b>Razem rozdział 75045</b>			<b>29 000,00</b>	<b>29 000,00</b>	<b>29 000,00</b>	<b>8 800,00</b>	<b>520,00</b>	<b>0,00</b>	<b>0,00</b>
<b>Razem dział 750</b>			<b>173 400,00</b>	<b>173 400,00</b>	<b>173 400,00</b>	<b>126 686,00</b>	<b>23 566,00</b>	<b>0,00</b>	<b>0,00</b>
<b>Dział 752 Obrona narodowa</b>									
752	75212		<b>Pozostałe wydatki obronne</b>						
		2110	4 000,00						
		4170		2 000,00	2 000,00	2 000,00			
		4210		2 000,00	2 000,00				
<b>Razem rozdział 75212</b>			<b>4 000,00</b>	<b>4 000,00</b>	<b>4 000,00</b>	<b>2 000,00</b>	<b>0,00</b>	<b>0,00</b>	<b>0,00</b>
<b>Razem dział 752</b>			<b>4 000,00</b>	<b>4 000,00</b>	<b>4 000,00</b>	<b>2 000,00</b>	<b>0,00</b>	<b>0,00</b>	<b>0,00</b>
<b>Dział 754 Bezpieczeństwo publiczne i ochrona przeciwpożarowa</b>									
754	75411		<b>Komendy powiatowe Państwowej Straży Pożarnej</b>						
		2110	3 035 000,00						
		3020		200,00	200,00				
		3070		148 811,00	148 811,00				
		4020		65 285,00	65 285,00	65 285,00			
		4040		5 253,00	5 253,00	5 253,00			
		4050		2 229 491,00	2 229 491,00	2 229 491,00			
		4060		101 765,00	101 765,00	101 765,00			
		4070		185 697,00	185 697,00	185 697,00			
		4110		11 581,00	11 581,00		11 581,00		
		4120		1 729,00	1 729,00		1 729,00		
		4170		5 000,00	5 000,00	5 000,00			
		4180		105 000,00	105 000,00				
		4210		42 053,00	42 053,00				
		4230		1 000,00	1 000,00				
		4250		2 000,00	2 000,00				
		4260		64 747,00	64 747,00				
		4270		10 000,00	10 000,00				
		4280		12 000,00	12 000,00				
		4300		13 100,00	13 100,00				
		4360		9 300,00	9 300,00				
		4410		2 000,00	2 000,00				
		4430		5 000,00	5 000,00				
		4440		2 735,00	2 735,00				
		4480		9 000,00	9 000,00				
		4510		2 253,00	2 253,00				
<b>Razem rozdział 75411</b>			<b>3 035 000,00</b>	<b>3 035 000,00</b>	<b>3 035 000,00</b>	<b>2 592 491,00</b>	<b>13 310,00</b>	<b>0,00</b>	<b>0,00</b>
<b>Razem dział 754</b>			<b>3 035 000,00</b>	<b>3 035 000,00</b>	<b>3 035 000,00</b>	<b>2 592 491,00</b>	<b>13 310,00</b>	<b>0,00</b>	<b>0,00</b>
<b>Dział 851 Ochrona zdrowia</b>									
851	85156		<b>Składki na ubezpieczenie zdrowotne oraz świadczenia dla osób nieobjętych obowiązkiem ubezpiecz. zdrowotnego</b>						
		2110	2 182 000,00						
		4130		2 182 000,00	2 182 000,00			2 182 000,00	
<b>Razem rozdział 85156</b>			<b>2 182 000,00</b>	<b>2 182 000,00</b>	<b>2 182 000,00</b>	<b>0,00</b>	<b>0,00</b>	<b>2 182 000,00</b>	<b>0,00</b>
<b>Razem dział 851</b>			<b>2 182 000,00</b>	<b>2 182 000,00</b>	<b>2 182 000,00</b>	<b>0,00</b>	<b>0,00</b>	<b>2 182 000,00</b>	<b>0,00</b>
<b>Dział 852 Pomoc społeczna</b>									
852	85205		<b>Zadania w zakresie przeciwdziałania przemocy w rodzinie</b>						
		2110	330 000,00						



Dział	Rozdział	§	Dotacje ogółem	Wydatki ogółem (6+10)	z tego:				Wydatki majątkowe
					Wydatki bieżące	w tym:			
						wynagrodzenia	pochodne od wynagrodzeń	świadczenia społeczne	
1	2	3	4	5	6	7	8	9	10
		3020		1 100,00	1 100,00				
		4010		174 200,00	174 200,00	174 200,00			
		4040		14 070,00	14 070,00	14 070,00			
		4110		37 880,00	37 880,00		37 880,00		
		4120		5 100,00	5 100,00		5 100,00		
		4170		37 430,00	37 430,00	37 430,00			
		4210		11 024,00	11 024,00				
		4220		3 000,00	3 000,00				
		4230		600,00	600,00				
		4260		4 500,00	4 500,00				
		4270		900,00	900,00				
		4280		150,00	150,00				
		4300		26 116,00	26 116,00				
		4360		2 376,00	2 376,00				
		4410		2 000,00	2 000,00				
		4430		1 200,00	1 200,00				
		4440		6 154,00	6 154,00				
		4480		1 550,00	1 550,00				
		4510		50,00	50,00				
		4520		100,00	100,00				
		4700		500,00	500,00				
<b>Razem rozdział 85205</b>			<b>330 000,00</b>	<b>330 000,00</b>	<b>330 000,00</b>	<b>225 700,00</b>	<b>42 980,00</b>	<b>0,00</b>	<b>0,00</b>
<b>Razem dział 852</b>			<b>330 000,00</b>	<b>330 000,00</b>	<b>330 000,00</b>	<b>225 700,00</b>	<b>42 980,00</b>	<b>0,00</b>	<b>0,00</b>
<b>Dział 853 Pozostałe zadania w zakresie polityki społecznej</b>									
853	85321		<b>Zespoły do spraw orzekania o niepełnosprawności</b>						
		2110	110 600,00						
		3030		26 089,00	26 089,00				
		4010		44 506,00	44 506,00	44 506,00			
		4040		3 905,00	3 905,00	3 905,00			
		4110		8 279,00	8 279,00		8 279,00		
		4120		1 186,00	1 186,00		1 186,00		
		4170		15 000,00	15 000,00	15 000,00			
		4210		2 899,00	2 899,00				
		4260		232,00	232,00				
		4270		696,00	696,00				
		4300		5 798,00	5 798,00				
		4360		522,00	522,00				
		4410		116,00	116,00				
		4440		1 372,00	1 372,00				
<b>Razem rozdział 85321</b>			<b>110 600,00</b>	<b>110 600,00</b>	<b>110 600,00</b>	<b>63 411,00</b>	<b>9 465,00</b>	<b>0,00</b>	<b>0,00</b>
<b>Razem dział 853</b>			<b>110 600,00</b>	<b>110 600,00</b>	<b>110 600,00</b>	<b>63 411,00</b>	<b>9 465,00</b>	<b>0,00</b>	<b>0,00</b>
<b>Ogółem</b>			<b>6 348 000,00</b>	<b>6 348 000,00</b>	<b>6 348 000,00</b>	<b>3 323 004,00</b>	<b>145 205,00</b>	<b>2 182 000,00</b>	<b>0,00</b>

**Wykonanie dochodów zadań zleconych jednostce samorządu terytorialnego  
podlegających przekazaniu do budżetu państwa w 2015 roku**

Rozdział	§	Wyszczególnienie	Plan na 2015 r.	Plan na 2015 r. w pełnej szczegółowości
1	2	3	4	5
<b>Dział 700 Gospodarka mieszkaniowa</b>				
<b>70005</b>	<b>Gospodarka gruntami i nieruchomościami</b>			
	0470	Wpływy z opłat za zarząd, użytkowanie i użytkowanie wieczyste nieruchomości		210 750,00
	0690	Wpływy z różnych opłat		250,00
	0750	Dochody z najmu i dzierżawy składników majątkowych Skarbu Państwa, jst lub jednostek zaliczanych do sektora finansów publicznych oraz innych umów o podobnym charakterze		2 000,00
	0920	Pozostałe odsetki		2 000,00
	2350	Dochody budżetu państwa związane z realizacją zadań zleconych jst	215 000,00	
<b>Razem rozdział 70005</b>			<b>215 000,00</b>	<b>215 000,00</b>
<b>Razem dział 700 Gospodarka mieszkaniowa</b>			<b>215 000,00</b>	<b>215 000,00</b>
<b>Dział 710 Działalność usługowa</b>				
<b>71015</b>	<b>Nadzór budowlany</b>			
	0570	Grzywny, mandaty i inne kary pieniężne od os.		500,00
	0690	Wpływy z różnych opłat		400,00
	0970	Wpływy z różnych dochodów		100,00
	2350	Dochody budżetu państwa związane z realizacją zadań zleconych jst	1 000,00	
<b>Razem rozdział 71015</b>			<b>1 000,00</b>	<b>1 000,00</b>
<b>Razem dział 710 Działalność usługowa</b>			<b>1 000,00</b>	<b>1 000,00</b>
<b>Dział 754 Bezpieczeństwo publiczne i ochrona przeciwpożarowa</b>				
<b>75411</b>	<b>Komendy powiatowe Państwowej Straży Pożarnej</b>			
	0920	Pozostałe odsetki		100,00
	0970	Wpływy z różnych dochodów		900,00
	2350	Dochody budżetu państwa związane z realizacją zadań zleconych jst	1 000,00	
<b>Razem rozdział 75411</b>			<b>1 000,00</b>	<b>1 000,00</b>
<b>Razem dział 754 Bezpieczeństwo publiczne i ochrona przeciwpożarowa</b>			<b>1 000,00</b>	<b>1 000,00</b>
<b>Dział 853 Pozostałe zadania w zakresie polityki społecznej</b>				
<b>85321</b>	<b>Zespoły do spraw orzekania o niepełnosprawności</b>			
	0690	Wpływy z różnych opłat		20 800,00
	2350	Dochody budżetu państwa związane z realizacją zadań zleconych jst	20 800,00	
<b>Razem rozdział 85321</b>			<b>20 800,00</b>	<b>20 800,00</b>
<b>Razem dział 853 Pozostałe zadania w zakresie polityki społecznej</b>			<b>20 800,00</b>	<b>20 800,00</b>
<b>R a z e m d o c h o d y</b>			<b>237 800,00</b>	<b>237 800,00</b>

**Plan Zakładu Aktywności Zawodowej w Tucholi na 2015 rok.**

<b>Dział</b>	<b>Rozdział</b>	<b>Treść</b>	<b>Plan na 2015 rok</b>
853		Pozostałe zadania w zakresie polityki społecznej	
	85395	Pozostała działalność	
		Stan środków obrotowych na początek roku	267,07
		<b>Przychody</b>	<b>1 562 883,90</b>
		w tym: dotacja podmiotowa z budżetu powiatu	120 000,00
		<b>Koszty</b>	<b>1 562 883,90</b>
		Stan środków obrotowych na koniec roku	267,07

**Plan dochodów i wydatków rachunków wydzielonych dochodów jednostek oświatowych na 2015 rok.**

**Zespół Szkół Licealnych i Technicznych**

Dział	Rozdział	§	Dochody	
854			Edukacyjna opieka wychowawcza	132 000,00
	85410		Internaty i bursy szkolne	132 000,00
		0830	Wpływy z usług	131 800,00
		0920	Pozostałe odsetki	200,00
			<b>Wydatki</b>	<b>132 000,00</b>
854			Edukacyjna opieka wychowawcza	132 000,00
	85410		Internaty i bursy szkolne	132 000,00
		2400	Wpłata do budżetu pozostałości środków finansowych gromadzonych na wydzielonym rachunku jednostki budżetowej	2 000,00
		4300	Zakup usług pozostałych	130 000,00

**Specjalny Ośrodek Szkolno - Wychowawczy**

Dział	Rozdział	§	Dochody	
854			Edukacyjna opieka wychowawcza	35 100,00
	85403		Specjalne ośrodki szkolno-wychowawcze	35 100,00
		0830	Wpływy z usług	35 000,00
		0920	Pozostałe odsetki	100,00
			<b>Wydatki</b>	
854			Edukacyjna opieka wychowawcza	35 100,00
	85403		Specjalne ośrodki szkolno-wychowawcze	35 100,00
		2400	Wpłata do budżetu pozostałości środków finansowych gromadzonych na wydzielonym rachunku jednostki budżetowej	1 000,00
		4210	Zakup materiałów i wyposażenia	2 000,00
		4220	Zakup środków żywności	32 000,00
		4300	Zakup usług pozostałych	100,00

**Tucholskie Centrum Edukacji Zawodowej**

Dział	Rozdział	§	Dochody	
801			Oświata i wychowanie	426 000,00
	80140		Centra kształcenia ustawicznego i praktycznego oraz ośrodki doksztalcania zawodowego	426 000,00
		0830	Wpływy z usług	20 000,00
		0840	Wpływy ze sprzedaży wyrobów	400 000,00
		0920	Pozostałe odsetki	1 000,00
		0970	Wpływy z różnych dochodów	5 000,00

		<b>Wydatki</b>		
801			Oświata i wychowanie	426 000,00
	80140		Centra kształcenia ustawicznego i praktycznego oraz ośrodki dokształcania zawodowego	426 000,00
		2400	Wpłata do budżetu pozostałości środków finansowych gromadzonych na wydzielonym rachunku jednostki budżetowej	30 000,00
		3020	Wydatki osobowe niezaliczone do wynagrodzeń	1 500,00
		4110	Składki na ubezpieczenia społeczne	3 000,00
		4120	Składki na Fundusz Pracy	1 000,00
		4170	Wynagrodzenia bezosobowe	20 000,00
		4210	Zakup materiałów i wyposażenia	200 000,00
		4240	Zakup pomocy naukowych, dydaktycznych i książek	2 000,00
		4260	Zakup energii	48 000,00
		4270	Zakup usług remontowych	6 000,00
		4280	Zakup usług zdrowotnych	1 000,00
		4300	Zakup usług pozostałych	40 000,00
		4360	Opłaty z tytułu zakupu usług telekomunikacyjnych	5 500,00
		4410	Podróże służbowe krajowe	1 000,00
		4430	Różne opłaty i składki	1 500,00
		4510	Opłaty na rzecz budżetu państwa	1 000,00
		4530	Podatek od towarów i usług (VAT).	25 000,00
		4700	Szkolenia pracowników niebędących członkami korpusu służby	1 000,00
		6060	Wydatki na zakupy inwestycyjne jednostek budżetowych	38 500,00

## Zestawienie planowanych kwot dotacji udzielonych z budżetu Powiatu Tucholskiego w 2015 roku

### Dotacje dla jednostek sektora finansów publicznych

<i>Lp</i>	<i>Dział</i>	<i>Rozdział</i>	<i>Paragraf</i>	<i>Dotacje przedmiotowe</i>	<i>Dotacje podmiotowe</i>	<i>Dotacje celowe</i>	<i>Razem:</i>
1	600	60016	6300			1 230 904,19	1 230 904,19
2	600	60095	2710			10 000,00	10 000,00
3	710	71014	2800			126 360,34	126 360,34
4	801	80130	2320			1 500,00	1 500,00
5	801	80130	2330			98 440,00	98 440,00
6	852	85201	2320			80 000,00	80 000,00
7	852	85204	2320			234 297,00	234 297,00
8	853	85395	2510		120 000,00		120 000,00
9	921	92116	2310			30 000,00	30 000,00
<b>R A Z E M:</b>				<b>0,00</b>	<b>120 000,00</b>	<b>1 811 501,53</b>	<b>1 931 501,53</b>

### Dotacje dla jednostek spoza sektora finansów publicznych

<i>Lp</i>	<i>Dział</i>	<i>Rozdział</i>	<i>Paragraf</i>	<i>Dotacje przedmiotowe</i>	<i>Dotacje podmiotowe</i>	<i>Dotacje celowe</i>	<i>Razem:</i>
1	801	80120	2540		370 297,20		370 297,20
2	803	80306	2260		5 000,00		5 000,00
3	853	85311	2580		65 760,00		65 760,00
4	900	90019	2830			25 000,00	25 000,00
5	921	92195	2820			10 000,00	10 000,00
<b>R A Z E M:</b>				<b>0,00</b>	<b>441 057,20</b>	<b>35 000,00</b>	<b>476 057,20</b>
<b>ŁĄCZNIE UDZIELONE DOTACJE:</b>				<b>0,00</b>	<b>561 057,20</b>	<b>1 846 501,53</b>	<b>2 407 558,73</b>



Regionalna Izba Obrachunkowa  
w Bydgoszczy

Bydgoszcz, dnia 3 grudnia 2014 r.

RIO-SO-1-4202-11/2014

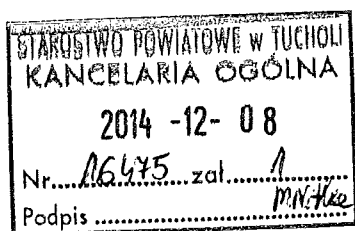

*p. Starosta*  
*08.12.2014*

*p. Skarbnik*

*p. Starosta*  
*9.12.2014*

**Pan**  
**Michał Mróz**  
**Starosta**  
**Powiatu Tucholskiego**

W załączeniu przesyłam Uchwałę Nr 11/P/2014 Składu Orzekającego Nr 1 Regionalnej Izby Obrachunkowej w Bydgoszczy z dnia 2 grudnia 2014 r. w sprawie opinii o projekcie uchwały budżetowej Powiatu Tucholskiego na 2015 rok.

Z up. Prezesa  
*[Signature]*  
mgr inż. Jan Nowak  
Kierownik Biura  
Regionalnej Izby Obrachunkowej  
w Bydgoszczy

**Uchwała Nr 11/P/2014**  
**Składu Orzekającego Nr 1**  
**Regionalnej Izby Obrachunkowej w Bydgoszczy**  
**z dnia 2 grudnia 2014 r.**

**w sprawie:** opinii o projekcie uchwały budżetowej Powiatu Tucholskiego na 2015 rok.

Działając na podstawie art. 19 ust. 2 w związku art. 13 pkt 3 ustawy z dnia 7 października 1992 r. o regionalnych izbach obrachunkowych (Dz. U. z 2012 r. poz. 1113 ze zm.) oraz art. 238 ust. 1 pkt 2 ustawy z dnia 27 sierpnia 2009 r. o finansach publicznych (Dz. U. z 2013 r. poz. 885 ze zm.) oraz Zarządzenia Nr 6/2011 Prezesa Regionalnej Izby Obrachunkowej w Bydgoszczy z dnia 22 kwietnia 2011 r. w sprawie składów orzekających i zakresu ich działania,

Skład Orzekający Nr 1 Regionalnej Izby Obrachunkowej w Bydgoszczy, w osobach:

<i>Przewodnicząca:</i>	<i>Lidia Dudek</i>
<i>Członkowie:</i>	<i>Włodzimierz Górczyński</i> <i>Andrzej Tatkowski</i>

**uchwalił, co następuje:**

zaopiniować **pozytywnie** projekt uchwały budżetowej Powiatu Tucholskiego na 2015 rok.

**U z a s a d n i e**

Zarząd Powiatu Tucholskiego spełniając wymogi określone art. 238 ust. 1 pkt 2 ustawy z dnia 27 sierpnia 2009 r. o finansach publicznych (Dz. U. z 2013 r. poz. 885 ze zm. - dalej ustawa) przekazał w dniu 14 listopada 2014 r. do Regionalnej Izby Obrachunkowej w Bydgoszczy projekt uchwały budżetowej Powiatu Tucholskiego na rok 2015. Dokonując oceny przedłożonego projektu budżetu Skład Orzekający przeanalizował również projekt uchwały w sprawie wieloletniej prognozy finansowej Powiatu (dalej WPF), przesłany do Regionalnej Izby Obrachunkowej w Bydgoszczy w trybie art. 230 ust. 2 pkt 1 ustawy, opracowany w oparciu o założenia programu naprawczego dla Powiatu Tucholskiego, przyjętego przez Radę Powiatu Tucholskiego uchwałą nr XXV/244/2013 z dnia 1 lutego 2013 r.

Projekt uchwały budżetowej zawiera obligatoryjne elementy określone w art. 212 ust. 1 ustawy, tj. m. in.:

- łączną kwotę planowanych dochodów budżetu w wysokości - 50.497.432,27 zł z wyodrębnieniem
  - dochodów bieżących w wysokości - 45.981.390,67 zł,
  - dochodów majątkowych w wysokości - 4.516.041,60 zł,
- łączną kwotę planowanych wydatków budżetu w wysokości - 49.010.199,55 zł z wyodrębnieniem:
  - wydatków bieżących w wysokości - 44.190.142,52 zł,
  - wydatków majątkowych w wysokości - 4.820.057,03 zł,



- wynik finansowy ze wskazaniem przeznaczenia planowanej nadwyżki,
- łączną kwotę planowanych przychodów i rozchodów budżetu,
- limity zobowiązań z tytułu zaciąganych kredytów i pożyczek.

Zarząd zaproponował przyjęcie budżetu z nadwyżką w kwocie 1.487.232,72 zł, która przeznaczona zostanie na finansowanie rozchodów roku 2015.

Zaplanowane w kwocie 2.987.232,72 zł rozchody budżetu, dotyczące wykupu papierów wartościowych w wysokości 1.200.000 zł oraz spłaty otrzymanych pożyczek i kredytów w wysokości 1.787.232,72 zł, postanowiono pokryć przychodami z wolnych środków pozostałych z roku 2013 oraz nadwyżką planowaną na 2015 rok.

Projekt budżetu na 2015 rok spełnia wymóg wynikający z art. 242 ust. 1 ustawy, zgodnie z którym organ stanowiący jednostki samorządu terytorialnego nie może uchwalić budżetu, w którym planowane wydatki bieżące są wyższe niż planowane dochody bieżące powiększone o nadwyżkę budżetową z lat ubiegłych i wolne środki, o których mowa w art. 217 ust. 2 pkt 6 ustawy. Planowana nadwyżka operacyjna, stanowiąca różnicę między bieżącymi dochodami i wydatkami wynosi 1.791.248,15 zł.

Plan dochodów i wydatków opracowano w pełnej szczegółowości klasyfikacji budżetowej.

Powiat zaplanował dochody ze środków otrzymanych z budżetu Unii Europejskiej w kwocie 51.000 zł. W informacji opisowej do projektu nie wskazano podstaw ujęcia w projekcie budżetu powyższych dochodów mimo zakończonej perspektywy unijnej 2007-2013 i braku wiążących decyzji dotyczących środków w ramach perspektywy finansowej 2014-2020. Z analizy projektu WPF wynika natomiast, że dochody z budżetu UE zaplanowano na podstawie zawartych umów na realizację zadań współfinansowanych ze środków UE.

Zaplanowane dochody majątkowe w łącznej wysokości 4.516.041,60 zł, w kwocie 1.000.000 zł planuje się pozyskać z I raty sprzedaży ośrodka wypoczynkowego w Białej, zgodnie z założeniami programu naprawczego.

Wydatki majątkowe stanowiące 9,8% ogółu wydatków zaplanowanych na 2015 rok, w 71,5% sfinansowane zostaną środkami pozyskanymi ze źródeł zewnętrznych.

Zaplanowana rezerwa ogólna oraz rezerwa celowa, przeznaczona na realizację zadań z zakresu zarządzania kryzysowego, mieszczą się w ustawowo określonej relacji do planowanych wydatków.

Zestawienie planowanych kwot dotacji udzielanych z budżetu Powiatu sporządzono zgodnie z wymogami art. 215 ustawy, tj. w podziale na dotacje dla jednostek sektora finansów publicznych i dla jednostek spoza tego sektora, z wyodrębnieniem dotacji podmiotowych i celowych.

W projekcie uchwały budżetowej przewidziano udzielenie upoważnień dla Zarządu Powiatu Tucholskiego wynikających z art. 212 ust. 2 pkt 1 ustawy do zaciągania pożyczek i kredytów oraz emitowania papierów wartościowych na pokrycie występującego w ciągu roku przejściowego deficytu budżetu oraz na wyprzedzające finansowanie działań finansowanych ze środków pochodzących z budżetu Unii Europejskiej. Na mocy art. 212 ust. 2 pkt 2 w związku z art. 258 ust. 1 pkt 1 ustawy w projekcie zawarto upoważnienie dla Zarządu do dokonywania zmian w budżecie, w zakresie wydatków bieżących łącznie

z wydatkami na uposażenia i wynagrodzenia ze stosunku pracy oraz w zakresie wydatków majątkowych.

Sposób ogłoszenia uchwały budżetowej i zapis dotyczący jej wejścia w życie, o ile zostanie ona podjęta do końca roku 2014, jest zgodny z obowiązującymi przepisami.

Zdaniem Składu Orzekającego przedłożony projekt uchwały budżetowej Powiatu Tucholskiego spełnia wymogi formalne i merytoryczne. Projekt uchwały zawiera obligatoryjne elementy określone w ustawie o finansach publicznych. Uwzględniając przepis art. 243 ustawy oraz wynik oceny projektu uchwały w sprawie WPF Powiatu Tucholskiego, wyrażony w uchwale nr 11/WPF/2014 Składu Orzekającego nr 1 Regionalnej Izby Obrachunkowej w Bydgoszczy z dnia 2 grudnia 2014 r., Skład Orzekający stwierdza, że w związku ze spłatą pożyczki zaciągniętej przez Powiat w 2013 roku z budżetu państwa w ramach programu naprawczego, zgodnie z art. 224 ust. 1 pkt 2 lit. b ustawy Powiat Tucholski nie jest obowiązany do zachowania relacji, o której mowa w art. 243 ustawy w okresie do przedostatniego roku, w którym upływa termin spłaty powyższej pożyczki.

Biorąc pod uwagę powyższe ustalenia, wydano opinię jak w sentencji.

**Pouczenie:**

Na podstawie art. 18 ust. 1 pkt 2 w związku z art. 13 pkt 3 ustawy z dnia 7 października 1992 r. o regionalnych izbach obrachunkowych (Dz. U. z 2012 r. poz. 1113 ze zm.) od niniejszej uchwały służy prawo wniesienia odwołania do pełnego składu Kolegium Regionalnej Izby Obrachunkowej w Bydgoszczy, w terminie 14 dni od daty doręczenia opinii

*Przewodnicząca Składu Orzekającego*

Członek Kolegium  
Regionalnej Izby Obrachunkowej  
w Bydgoszczy  
*Jołtie Dudek*  
mgr Lidia Dudek

Tuchola, dnia 13 stycznia 2015 r.

Komisja Finansów  
i Gospodarki

BR. 0012.FN.3.2015

**Pani  
Małgorzata Oller  
Przewodnicząca  
Rady Powiatu Tucholskiego**

Na podstawie § 7 ust. 3 uchwały Nr XXXVIII/292/2010 Rady Powiatu Tucholskiego z dnia 2 lipca 2010 r. w sprawie trybu prac nad projektem uchwały budżetowej w załączeniu przedkładam opinie Komisji Stałych Rady Powiatu Tucholskiego w sprawie projektu budżetu na 2015 r.

Informuję, że Komisja Finansów i Gospodarki na posiedzeniu w dniu 12 stycznia 2015 roku analizowała projekt budżetu Powiatu Tucholskiego na 2015 rok oraz zapoznała się z opiniami poszczególnych Komisji Rady Powiatu Tucholskiego o projekcie uchwały budżetowej na 2015 rok.

Komisja popiera wniosek Komisji Edukacji, Kultury i Kultury Fizycznej o przesunięcie kwoty 5.000 zł z rozdziału 75020 – Starostwa powiatowe do rozdziału 80130 w Zespole Szkół Licealnych i Agrotechnicznych, co spowoduje pełne wykorzystanie subwencji oświatowej na wydatki w działach 801 i 854. Będzie to podstawą do wnioskowania do Ministerstwa o dodatkowe środki z rezerwy 04.

W związku realnym zagrożeniem braku środków na spłatę zobowiązań Komisja wnioskuje do Zarządu Powiatu o podjęcie rozmów z Zarządem Województwa i Komendą Chorągwi ZHP na temat sprzedaży ośrodka w Białej na potrzeby Związku Harcerstwa Polskiego.

Komisja w wyniku głosowania jednogłośnie pozytywnie zaopiniowała projekt budżetu Powiatu Tucholskiego na 2015 r. z uwzględnieniem zawartych wniosków oraz Wieloletnią Prognozę Finansową na lata 2015 – 2024.

Przewodniczący Komisji

Krzysztof Łukaszewicz

Tuchola, dnia 9 stycznia 2015 r.

**Pan  
Krzysztof Łukaszewicz  
Przewodniczący  
Komisji Finansów i Gospodarki**

Komisja Edukacji, Kultury i Kultury Fizycznej na posiedzeniu w dniu 8 stycznia br. przeanalizowała projekt budżetu Powiatu Tucholskiego na 2015 r.

Komisja stwierdza, że w działach 801 – Oświata i wychowanie oraz 854 – Edukacyjna opieka wychowawcza zaplanowane wydatki wynoszą 20.103.559,20 zł, a przewidywana subwencja oświatowa wynosi 20.107.756 zł. Komisja wnioskuje o przesunięcie kwoty 5.000 zł z rozdziału 75020 – Starostwa powiatowe do rozdziału 80130 w Zespole Szkół Licealnych i Agrotechnicznych, co spowoduje pełne wykorzystanie subwencji oświatowej na wydatki w działach 801 i 854. Będzie to podstawą do wnioskowania do Ministerstwa o dodatkowe środki z rezerwy 04.

Komisja opiniuje budżet w dziale 921 – Kultura i ochrona dziedzictwa narodowego pozytywnie po przedstawieniu autopoprawki dotyczącej zwiększenia budżetu o 10.000 zł z przeznaczeniem na otwarty konkurs ofert dla organizacji pozarządowych.

Komisja po przedstawieniu autopoprawki dotyczącej zdjęcia z działu 926 – Kultura fizyczna kwoty 2.500 zł (z przeznaczeniem na organizacje pozarządowe) opiniuje budżet pozytywnie.

Komisja w wyniku głosowania jednogłośnie pozytywnie zaopiniowała projekt budżetu Powiatu Tucholskiego na 2015 r. w działach 801, 854, 921 i 926 wraz z przedstawionymi autopoprawkami.

Przewodnicząca Komisji

*A. Ziegler*  
Anna Ziegler

Komisja Rewizyjna  
BR.0012.RW. / 2015

Tuchola, dnia 9 stycznia 2015 r.

**Pan  
Krzysztof Łukaszewicz  
Przewodniczący Komisji  
Finansów i Gospodarki**

Komisja dokonała analizy dochodów i wydatków budżetu Powiatu Tucholskiego na 2015 r. na podstawie projektu budżetu, który został przedstawiony na dzień 15 listopada 2014 r. oraz na podstawie informacji o autopoprawkach przedstawionych przez p. Zofię Łacką Skarbnika Powiatu.

Dochody budżetu Powiatu zostały ustalone w wysokości 50.497.432,27 zł z czego:

- przewidywana przez Ministerstwo Finansów kwota subwencji ogólnej to 27.320.707,00 zł,
- dotacje na zadania zlecone i własne powiatu oraz dotacje otrzymane na podstawie porozumień z organami administracji rządowej oraz innymi jednostkami samorządu terytorialnego to 8.398.700,00 zł,
- kwota dochodów własnych powiatu to 14.778.025,27zł, z czego przewidywana kwota wpływów z tyt. udziału w pod. dochodowym od osób fizycznych zgodnie z pismem z Ministerstwa Finansów zaplanowano 5.400.000 zł.

Wydatki budżetu Powiatu zostały ustalone na kwotę 49.010.199,55 zł. Zaplanowano nadwyżkę budżetu w wysokości 1.487.232,72 zł, którą przeznacza się na sfinansowanie rozchodów roku bieżącego.

Komisja zauważa zagrożenie w obniżeniu subwencji stanowiącej dochody w wysokości 54,10 % budżetu Powiatu Tucholskiego na 2015 rok, w porównaniu do roku 2014 jest to różnica 1.461.859 zł

Komisja pozytywnie ocenia fakt zabezpieczenia środków w wysokości 10.000 zł na realizację programu współpracy z organizacjami pozarządowymi /otwarty konkurs ofert/.

Komisja pozytywnie zaopiniowała projekt budżetu Powiatu Tucholskiego na 2015 r. przy 2 głosach za, braku głosów przeciwnych i wstrzymujących się.

Komisja pozytywnie zaopiniowała projekt uchwały w sprawie uchwalenia Wieloletniej Prognozy Finansowej Powiatu Tucholskiego na lata 2015-2024 przy 2 głosach za, braku głosów przeciwnych i wstrzymujących się.

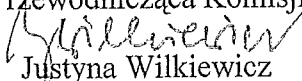
Przewodnicząca Komisji  
  
Justyna Wilkiewicz

Tuchola, dnia 8 stycznia 2015 r.

Komisja Rolnictwa, Leśnictwa  
i Ochrony Środowiska

BR. 0012.RL.3.2015

**Pan  
Krzysztof Łukaszewicz  
Przewodniczący Komisji  
Finansów i Gospodarki**

Komisja Rolnictwa, Leśnictwa i Ochrony Środowiska Rady Powiatu Tucholskiego na posiedzeniu w dniu 8 stycznia 2015 r. dokonała analizy projektu budżetu na 2015 r. oraz projektu Wieloletniej Prognozy Finansowej na lata 2015-2024.

W wyniku głosowania Komisja pozytywnie zaopiniowała projekt budżetu Powiatu Tucholskiego na 2015 r. (4-0-1)

w wyniku głosowania Komisja pozytywnie zaopiniowała projekt uchwały w sprawie uchwalenia Wieloletniej Prognozy Finansowej Powiatu Tucholskiego na lata 2015 – 2024 r. (4-0-1).

Przewodnicząca Komisji

*Beata Rode*  
Beata Rode

Tuchola, dnia 9 stycznia 2015 r.

Komisja Polityki Społecznej  
i Zdrowia

BR. 0012.ZD.3.2015

**Pan**  
**Krzysztof Łukaszewicz**  
**Przewodniczący**  
**Komisji Finansów i Gospodarki**

Komisja Polityki Społecznej i Zdrowia Rady Powiatu Tucholskiego na posiedzeniu w dniu 8 stycznia 2015 r. analizowała projekt budżetu Powiatu Tucholskiego na 2015 r. i wysłuchała wyjaśnień Pani Skarbnik oraz członków Zarządu Powiatu.

Komisja w wyniku głosowania pozytywnie zaopiniowała projekt budżetu Powiatu Tucholskiego na 2015 r. wraz z przedstawionymi autopoprawkami.

Komisja uważa, że należy podejmować działania zmierzające do zwiększenia dochodów Powiatu Tucholskiego.

Zdaniem Komisji w związku z trudną sytuacją Powiatu subwencja oświatowa nie powinna być w całości przeznaczana na zadania oświatowe.

Komisja zauważa, że brak dotacji z budżetu Państwa skutkuje tym, że budżet dotyczący rodzin zastępczych się nie bilansuje w stosunku do narzuconych nowych standardów w tym zakresie.

Komisja zwróciła również uwagę na rokroczne zmniejszanie się środków z Państwowego Funduszu Rehabilitacji Osób Niepełnosprawnych.

Przewodniczący Komisji

Andrzej Myszkowski

## PROJEKT

### UCHWAŁA NR IV/...../2015 RADY POWIATU TUCHOLSKIEGO z dnia 23 stycznia 2015 r.

w sprawie zatwierdzenia planów pracy Komisji Rady Powiatu na 2015 r.

Na podstawie § 49 ust. 2 i 3 Statutu Powiatu Tucholskiego przyjętego Uchwałą Nr XVIII/147/2012 Rady Powiatu Tucholskiego z dnia 22 czerwca 2012 r. (Dz. Urz. Woj. Kuj.-Pom. z 27.03.2014 r. poz. 944)

#### **Rada Powiatu uchwala, co następuje:**

§ 1. Zatwierdzić plany pracy Komisji Rady Powiatu Tucholskiego, które stanowią załączniki od nr 1 do nr 4 do niniejszej Uchwały.

§ 2. Wykonanie uchwały powierzyć Przewodniczącym Komisji.

§ 3. Uchwała wchodzi w życie z dniem podjęcia.

*Projekt został sprawdzony i  
podpisany przez radcę prawnego  
Tomasza Sobieckiego*

Przewodnicząca  
R a d y P o w i a t u

Małgorzata Oller

#### **Uzasadnienie**

Zgodnie z § 49 ust. 2 Statutu Powiatu Tucholskiego Komisje Stałe działają na podstawie planu pracy zatwierdzonego przez Radę Powiatu. Zgodnie z tym zapisem Komisje przygotowały plany pracy celem ich zatwierdzenia. W związku z powyższym niezbędnym jest podjęcie niniejszej Uchwały.



### Plan pracy Komisji Finansów i Gospodarki na rok 2015

L. p.	Miesiąc	Tematyka	Odpowiedzialni za przygotowanie materiału
1.	Styczeń	1. Opracowanie planu pracy Komisji Finansów i Gospodarki na 2015 rok. 2. Prace nad budżetem Powiatu Tucholskiego na 2015 rok. 3. Prace nad Wieloletnią Prognozą Finansową na lata 2015-2024. 4. Analiza materiałów sesyjnych i sprawy bieżące .	Członkowie Komisji
2.	Luty	1. Informacja o pracy Powiatowego Rzecznika Konsumentów. 2. Informacja o realizacji uchwał Rady Powiatu podjętych w 2014 roku. 3. Sprawozdanie z działalności Powiatowego Inspektora Nadzoru Budowlanego za 2014 rok. 4. Analiza materiałów sesyjnych i sprawy bieżące.	Rzecznik Konsumentów Wydział organizacyjny PINB Członkowie Komisji
3.	Marzec	1. Informacja o stanie porządku publicznego i bezpieczeństwa w Powiecie. 2. Informacja o stanie bezpieczeństwa pożarowego w Powiecie i innych zadaniach PSP . 3. Informacja o działalności Powiatowego Związku OSP. 4. Informacja o zadaniach związanych z zarządzaniem kryzysowym w Powiecie. 5. Analiza materiałów sesyjnych i sprawy bieżące.	KPP Komendant PSP Prezes PZ OSP Powiatowe Centrum Zarządzania Kryzysowego Członkowie Komisji
4.	Kwiecień	1. Analiza finansowa wydatków i ocena funkcjonowania PCPR za rok 2014 i prognozy na rok 2015. 2. Analiza finansowa i ocena funkcjonowania Domu Dziecka w Tucholi. 3. Analiza finansowa i ocena funkcjonowania Domu Pomocy Społecznej w roku 2014. 4. Analiza finansowa i ocena funkcjonowania Zakładu Aktywizacji Zawodowej w 2014 roku. 5. Analiza materiałów sesyjnych i sprawy bieżące.	Kierownik PCPR Dyrektor DD Dyrektor DPS Kierownik ZAZ Członkowie Komisji
5.	Maj	1. Informacja o funkcjonowaniu służby zdrowia w Powiecie Tucholskim 2. Informacja o funkcjonowaniu Spółki NZOZ „Szpital Tucholski”	Prezes NZOZ „Szpital Tucholski”

		3. Informacja o pracy Powiatowego Urzędu Pracy w roku 2014 oraz analiza finansowa środków otrzymanych na funkcjonowanie Urzędu w 2015 roku. 4. Analiza materiałów sesyjnych i sprawy bieżące.	Dyrektor PUP  Członkowie Komisji
6.	Czerwiec	1. Wypracowanie stanowiska w sprawie wykonania budżetu Powiatu za rok 2014. 2. Ocena funkcjonowania Zarządu Dróg Powiatowych. 3. Analiza materiałów sesyjnych i sprawy bieżące.	Skarbnik  Dyrektor ZDP  Członkowie Komisji
7.	Wrzesień	1. Analiza i wypracowanie stanowiska w sprawie wykonania budżetu Powiatu Tucholskiego za I półrocze 2015 roku. 2. Sprawozdanie z działalności Powiatowego Lekarza Weterynarii . 3. Sprawozdanie z działalności Państwowego Powiatowego Inspektora Sanitarnego w Tucholi. 4. Analiza materiałów sesyjnych i sprawy bieżące.	Członkowie Komisji, Skarbnik Powiatu  PLW  PPIS Członkowie Komisji
8.	Październik	1. Analiza finansowa budżetu szkół prowadzonych przez Powiat Tucholski na podstawie raportu oświatowego za rok szkolny 2014/2015 2. Sprawozdanie z pracy Powiatowego Ośrodka Doskonalenia Nauczycieli w Tucholi w roku 2014. 3. Analiza materiałów sesyjnych i sprawy bieżące.	WOKiZ  Dyrektor PODN  Członkowie Komisji
9.	Listopad	1. Prace nad budżetem Powiatu Tucholskiego na rok 2016 i Wieloletnią Prognozą Finansową na lata 2016-2024. 2. Analiza materiałów sesyjnych i sprawy bieżące.	Członkowie Komisji
10.	Grudzień	1. Prace nad budżetem Powiatu Tucholskiego na 2016 rok. 2. Prace nad Wieloletnią Prognozą Finansową na lata 2016-2024. 3. Analiza materiałów sesyjnych i sprawy bieżące.	Członkowie Komisji, Skarbnik Powiatu

**Załącznik Nr 2**  
**do Uchwały Nr IV/ /2015**  
**Rady Powiatu Tucholskiego**  
**z dnia 23 stycznia 2015 r.**

**Plan pracy Komisji Edukacji, Kultury i Kultury Fizycznej na rok 2015**

<b>L.p.</b>	<b>Miesiąc</b>	<b>Tematyka</b>	<b>Osoby odpowiedzialne</b>
<b>1.</b>	<b>Styczeń</b>	1. Opracowanie planu pracy Komisji na rok 2015. 2. Analiza materiałów sesyjnych i sprawy bieżące.	Anna Ziegler Komisja
<b>2.</b>	<b>Luty</b>	1. Informacja dotycząca stanu budynków zajmowanych przez jednostki oświatowe prowadzone przez Powiat. 2. Analiza materiałów sesyjnych i sprawy bieżące.	Anna Ziegler Krzysztof Kociński Komisja
<b>3.</b>	<b>Marzec</b>	1. Planowane imprezy kulturalne na terenie Powiatu Tucholskiego w roku 2015. 2. Analiza materiałów sesyjnych i sprawy bieżące	Halina Janowska-Giłka Komisja
<b>4.</b>	<b>Kwiecień</b>	1. Oferta szkół ponadgimnazjalnych prowadzonych przez Powiat dla uczniów dojeżdżających. 2. Analiza materiałów sesyjnych i sprawy bieżące.	Barbara Drewczyńska  Komisja
<b>5.</b>	<b>Maj</b>	1. Ukazanie dobrych praktyk w prowadzeniu i funkcjonowaniu nieodpłatnej szkoły stowarzyszeniowej. 2. Współpraca z organizacjami pozarządowymi. 3. Analiza materiałów sesyjnych i sprawy bieżące.	Honorata Szanecka  Wydział Oświaty Komisja
<b>6.</b>	<b>Czerwiec</b>	1. Przyjęcie sprawozdania z wykonania budżetu za rok 2014 w działach: 801, 854, 921 i 926. 2. Analiza materiałów sesyjnych i sprawy bieżące.	Anna Ziegler  Komisja
<b>7.</b>	<b>Wrzesień</b>	1. Przyjęcie sprawozdania z realizacji budżetu powiatu za I półrocze 2015 roku w działach: 801, 854, 921, 926. 2. Analiza wyników egzaminów zawodowych realizowanych według nowej formuły. 3. Analiza materiałów sesyjnych i sprawy bieżące.	Komisja Skarbnik Powiatu Jerzy Kowalik

<b>8.</b>	<b>Październik</b>	<ol style="list-style-type: none"> <li>1. Funkcjonowanie szkół prowadzonych przez powiat. Analiza raportu oświatowego za rok szkolny 2013/2014.</li> <li>2. Osiągnięcia uczniów w poszczególnych placówkach: dydaktyczne i pozadydaktyczne.</li> <li>3. Analiza materiałów sesyjnych i sprawy bieżące.</li> </ol>	<p>Anna Ziegler</p> <p>Jan Przybysz</p> <p>Komisja</p>
<b>9.</b>	<b>Listopad</b>	<ol style="list-style-type: none"> <li>1. Warunki bezpieczeństwa na bazie szkoły w Śliwicach.</li> <li>2. Analiza materiałów sesyjnych i sprawy bieżące.</li> </ol>	<p>Andrzej Pruszek</p> <p>Komisja</p>
<b>10.</b>	<b>Grudzień</b>	<ol style="list-style-type: none"> <li>1. Analiza projektu budżetu na rok 2016 i wypracowanie opinii w działach 801, 854, 921, 926.</li> <li>2. Analiza materiałów sesyjnych i sprawy bieżące.</li> </ol>	<p>Anna Ziegler</p> <p>Komisja</p>

**Załącznik Nr 3  
do Uchwały Nr IV/..../2015  
Rady Powiatu Tucholskiego  
z dnia 23 stycznia 2015 r.**

**Plan Pracy Komisji Polityki Społecznej i Zdrowia**

<b>LP.</b>	<b>TERMIN</b>	<b>TEMATYKA POSIEDZEŃ</b>	<b>UWAGI</b>
1.	styczeń	1. Wypracowanie stanowiska w sprawie projektu budżetu na 2015 r. 1. Przyjęcie planu pracy Komisji na 2015 r. 2. Analiza materiałów sesyjnych i sprawy bieżące.	
2.	luty	1. Informacja o działalności Zakładu Aktywności Zawodowej w Tucholi. 2. Analiza materiałów sesyjnych i sprawy bieżące.	posiedzenie wyjazdowe
3.	marzec	1. Przygotowanie tematyki spotkania z Prezesem Spółki „Szpital Tucholski”. 2. Analiza materiałów sesyjnych i sprawy bieżące.	
4.	kwiecień	1. Wypracowanie stanowisk w sprawach: <ul style="list-style-type: none"> <li>• funkcjonowania Powiatowego Centrum Pomocy Rodzinie,</li> <li>• Strategii Rozwiązywania Problemów Społecznych,</li> <li>• Programu Wyrównywania Szans Osobom Niepełnosprawnym,</li> <li>• Koncepcji Zintegrowanego Systemu Pomocy Rodzinie i Dziecku,</li> <li>• funkcjonowania Powiatowego Zespołu ds. Orzekania o Niepełnosprawności,</li> <li>• informacji o działalności Specjalistycznego Ośrodka Wsparcia dla Ofiar Przemocy w Rodzinie.</li> </ul>	

		<ul style="list-style-type: none"> <li>2. Informacja o działalności DPS w Wysokiej.</li> <li>3. Informacja o działalności Domu Dziecka w Tucholi.</li> <li>4. Analiza materiałów sesyjnych i sprawy bieżące.</li> </ul>	
5.	maj	<ul style="list-style-type: none"> <li>1. Ochrona i promocja zdrowia na terenie Powiatu – funkcjonowanie powiatowej służby zdrowia.</li> <li>2. Informacja o pracy Powiatowego Urzędu Pracy w 2014 r.</li> <li>3. Analiza materiałów sesyjnych i sprawy bieżące.</li> </ul>	
6.	czerwiec	<ul style="list-style-type: none"> <li>1. Przyjęcie sprawozdania z wykonania budżetu Powiatu za rok 2014.</li> <li>2. Analiza materiałów sesyjnych i sprawy bieżące</li> </ul>	
7.	wrzesień	<ul style="list-style-type: none"> <li>1. Przyjęcie sprawozdania z realizacji budżetu Powiatu za I półrocze 2015 r.</li> <li>2. Sprawozdanie z działalności Państwowego Powiatowego Inspektora Sanitarnego.</li> <li>3. Analiza materiałów sesyjnych i sprawy bieżące</li> </ul>	
8.	październik	<ul style="list-style-type: none"> <li>1. Działania Powiatu w przeciwdziałaniu narkomanii.</li> <li>2. Analiza materiałów sesyjnych i sprawy bieżące.</li> </ul>	
9.	listopad	<ul style="list-style-type: none"> <li>1. Informacja kierowników z zakresu zdrowia i pomocy społecznej o aktualnej sytuacji finansowej i wykonaniu przypisanych im zadań.</li> <li>2. Analiza materiałów sesyjnych i sprawy bieżące.</li> </ul>	
10.	grudzień	<ul style="list-style-type: none"> <li>2. Wypracowanie stanowiska w sprawie projektu budżetu na 2016 r.</li> <li>3. Przygotowanie propozycji planu pracy Komisji na 2016 r.</li> <li>4. Analiza materiałów sesyjnych i sprawy bieżące.</li> </ul>	

**Załącznik Nr 4  
do Uchwały Nr IV/ /2015  
Rady Powiatu Tucholskiego  
z dnia 23 stycznia 2015 r.**

**Plan pracy Komisji Rolnictwa, Leśnictwa i Ochrony Środowiska na 2015 rok**

<b>L.p.</b>	<b>Miesiąc</b>	<b>Tematyka</b>	<b>Osoba odpowiedzialna za przygotowanie materiałów</b>
1.	Styczeń	1. Przygotowanie planu pracy Komisji na 2015 rok. 2. Analiza materiałów sesyjnych i sprawy bieżące.	Przewodnicząca Komisji Członkowie Komisji
2.	Luty	1. Informacja na temat realizacji zadań przez Powiatowy Zespół Doradców w Tucholi Kujawsko Pomorskiego Ośrodka Doradztwa Rolniczego w Minikowie. 2. Funkcjonowanie gospodarstw ekologicznych na terenie Powiatu Tucholskiego. 3. Analiza materiałów sesyjnych i sprawy bieżące.	ODR PZD w Tucholi  ODR PZD w Tucholi, Rolnik- ekolog Członkowie Komisji
3.	Marzec	1. Informacja z działalności Biura Powiatowego ARiMR w Tucholi 2. Informacja na temat realizacji zadań i funkcjonowania Izby Rolniczej. 3. Analiza materiałów sesyjnych i sprawy bieżące.	ARiMR Biuro Izby Rolniczej w Tucholi
4.	Kwiecień	1. Informacja z działalności Oddziału Terenowego Agencji Rynku Rolnego w Bydgoszczy. 2. Zadania realizowane w zakresie ochrony środowiska w gminach Powiatu Tucholskiego 3. Analiza materiałów sesyjnych i sprawy bieżące.	ARR OT w Bydgoszczy  Urzędy Gmin  Członkowie Komisji
5.	Maj	1. Informacja o działalności Kasy Rolniczego Ubezpieczenia Społecznego na terenie Powiatu Tucholskiego. 2. Zapoznanie się z obowiązującym stanem prawnym oraz zadaniami Społecznej Straży Rybackiej. 3. Analiza materiałów sesyjnych i sprawy bieżące.	KRUS  Komendant SSR  Członkowie Komisji

6.	Czerwiec	<p>1. Stan bezpieczeństwa i utrzymania dróg.</p> <p>2. Przyjęcie sprawozdania z wykonania budżetu Powiatu za 2014 rok wraz ze sprawozdaniem finansowym.</p> <p>3. Analiza materiałów sesyjnych i sprawy bieżące.</p>	<p>Dyrektor Zarządu Dróg Powiatowych Skarbnik Powiatu</p> <p>Członkowie Komisji</p>
7.	Wrzesień	<p>1. Przyjęcie sprawozdania z realizacji budżetu Powiatu Tucholskiego za I półrocze 2015 r.</p> <p>2. Zapoznanie się z informacją o stanie bezpieczeństwa sanitarno - weterynaryjnego na terenie Powiatu Tucholskiego: - sprawozdanie z działalności Powiatowego Inspektora Sanitarnego, - sprawozdanie z działalności Powiatowego Lekarza Weterynarii.</p> <p>3. Analiza materiałów sesyjnych i sprawy bieżące.</p>	<p>Skarbnik Powiatu</p> <p>Powiatowy Inspektor Sanitarny Powiatowy Lekarz Weterynarii Członkowie Komisji</p>
8.	Październik	<p>1. Informacja o funkcjonowaniu szkół rolniczych i leśnych na terenie Powiatu Tucholskiego</p> <p>2. Informacja o działalności Spółek Wodnych.</p> <p>3. Analiza materiałów sesyjnych i sprawy bieżące.</p>	<p>Szkoły rolnicze i leśne</p> <p>Kuj.-Pom. ZMiUW w Świeciu Członkowie Komisji</p>
9.	Listopad	<p>1. Informacja Wojewódzkiego Inspektoratu Ochrony Roślin i Nasiennictwa w Bydgoszczy, Oddział w Tucholi z realizacji zadań w zakresie Ochrony Roślin i Nasiennictwa na terenie Powiatu Tucholskiego.</p> <p>2. Informacja o stanie środowiska, rolnictwa i zasobów naturalnych w Powiecie Tucholskim.</p> <p>3. Analiza materiałów sesyjnych i sprawy bieżące.</p>	<p>Kierownik Oddziału w Tucholi</p> <p>Wydział Geodezji, Gospodarki Nieruchomościami i Zasobami Przyrody Członkowie Komisji</p>
10.	Grudzień	<p>1. Wypracowanie stanowiska w sprawie projektu budżetu na 2016 rok.</p> <p>2. Analiza materiałów sesyjnych i sprawy bieżące.</p>	<p>Członkowie Komisji</p>



**UCHWAŁA NR IV/...../2015**  
**RADY POWIATU TUCHOLSKIEGO**  
**z dnia 23 stycznia 2015 r.**

**w sprawie zmiany Regulaminu Organizacyjnego Starostwa Powiatowego  
w Tucholi**

Na podstawie art. 35 ust. 1 ustawy z dnia 5 czerwca 1998 r. o samorządzie powiatowym (Dz. U. z 2013r. poz. 595 , poz. 645, z 2014 r. poz. 379, poz.1072)

**Rada Powiatu**  
**uchwala, co następuje:**

**§ 1.** W Regulaminie Organizacyjnym Starostwa Powiatowego w Tucholi stanowiącym załącznik do Uchwały Nr XXVI/249/2013 Rady Powiatu Tucholskiego z dnia 15 marca 2013 r. w sprawie przyjęcia Regulaminu Organizacyjnego Starostwa Powiatowego w Tucholi zmienionego Uchwałą Nr XXX/290/2013 Rady Powiatu Tucholskiego z dnia 20 września 2013r. oraz Uchwałą XXXVIII/348/2014 z dnia 26 września 2014 r wprowadza się następujące zmiany:

**1.** § 13 ust. 1 otrzymuje brzmienie:

„1. *W skład Starostwa wchodzi następujące Wydziały, Referaty i Samodzielne Stanowiska:*

- 1) Wydział Organizacyjny,*
- 2) Wydział Budżetu i Finansów,*
- 3) Wydział Budownictwa i Komunikacji, w nim:*
  - a) Referat Budownictwa,*
  - b) Referat Komunikacji,*
- 4) Wydział Geodezji, Gospodarki Nieruchomościami i Zasobami Przyrody,*
- 5) Wydział Edukacji, Zdrowia i Sportu,*
- 6) Wydział Rozwoju Lokalnego i Funduszy Europejskich,*
- 7) Administrator Bezpieczeństwa Informacji,*
- 8) Inspektor ds. Ochrony Przeciwpożarowej,*
- 9) Powiatowy Ośrodek Dokumentacji Geodezyjnej i Kartograficznej,*
- 10)Przewodniczący Narad Koordynacyjnych,*
- 11)Pełnomocnik ds. Ochrony Informacji Niejawnych – Pion Ochrony,*

- 12) Powiatowy Rzecznik Konsumentów,
- 13) Pełnomocnik ds. Kontroli Zarządczej,
- 14) Powiatowy Zespół ds. Orzekania o Niepełnosprawności,
- 15) Pełnomocnik ds. Organizacji Wyborów Samorządowych.”

2. w § 15 ust. 5 dodaje się pkt. 7 i 8 w brzmieniu:

- „ 7) Administratora Bezpieczeństwa Informacji.
- 8) Pełnomocnika ds. Organizacji Wyborów Samorządowych.”

3. W § 16 dokonuje się następujących zmian:

a) ust. 4 otrzymuje brzmienie:

„Wicestarosta pełni jednocześnie funkcję Naczelnika Wydziału Rozwoju Lokalnego i Funduszy Europejskich.”

b) w ust 5 dodaje się pkt 3 w brzmieniu:

„3 ) Rozwoju Lokalnego i Funduszy Europejskich”

4. w § 17 ust 3 otrzymuje brzmienie:

„Członek Zarządu sprawuje bezpośredni nadzór nad Wydziałem Edukacji, Zdrowia i Sportu i pełni jednocześnie funkcję Naczelnika Wydziału Edukacji, Zdrowia i Sportu.”

5. w § 18 skreśla się ust 4,

6. w § 25 dokonuje się następujących zmian:

1) w ust 2 dotychczasowy pkt 32 otrzymuje brzmienie:

„32) przygotowywanie dokumentów dotyczących realizacji zadań inwestycyjnych.”,

2) w ust 2 dotychczasowy pkt 33 skreśla się,

3) dotychczasowy ust 5 skreśla się,

4) w ust 7 dodaje się pkt 5-10 w brzmieniu:

„5) załatwianie spraw związanych z organizowaniem imprez masowych,

6) współdziałanie w organizowaniu na terenie powiatu obchodów rocznic w celu upamiętnienia walki o niepodległość Polski oraz uczczenia pamięci ofiar wojny i okresu powojennego,

7) udzielanie pomocy repatriantom zgodnie z postanowieniami ustawy o repatriacji,

- 8) *prowadzenie biura rzeczy znalezionych,*
- 9) *obsługa administracyjna Komisji Bezpieczeństwa i Porządku,*
- 10) *współdziałanie przy realizacji Powiatowego Programu Zapobiegania Przestępczości, Ochrony Bezpieczeństwa Obywateli i Porządku Publicznego.”*

5) dodaje się ust 8-12 w brzmieniu :

**„ 8. W zakresie spraw administracyjnych:**

- 1) *prowadzenie archiwum zakładowego,*
- 2) *prowadzenie Biuletynu Informacji Publicznej Starostwa,*
- 3) *nadzór nad przestrzeganiem prawa autorskiego w Starostwie,*
- 4) *obsługa informatyczna i wdrażanie postępu technicznego w tym zakresie,*
- 5) *ochrona systemów informatycznych w Starostwie.*

**9. W zakresie spraw obronnych:**

- 1) *opracowywanie, organizowanie i aktualizacja planu Akcji Kurierskiej,*
- 2) *reklamowanie pracowników i radnych będących żołnierzami rezerwy z obowiązku pełnienia czynnej służby wojskowej w razie ogłoszenia mobilizacji i w czasie wojny,*
- 3) *organizacja realizacji alarmowego uzupełnienia sił zbrojnych,*
- 4) *realizowanie zadań w zakresie przygotowania systemu kierowania bezpieczeństwem narodowym,*
- 5) *opracowanie i aktualizacja Planu Operacyjnego Funkcjonowania Starostwa Powiatowego w Tucholi w warunkach zewnętrznego zagrożenia bezpieczeństwa państwa i w czasie wojny,*
- 6) *opracowanie i aktualizacja Powiatowego Planu Ochrony Zabytków na wypadek konfliktu zbrojnego i sytuacji Kryzysowych dla Powiatu Tucholskiego,*
- 7) *opracowanie i aktualizacja regulaminu organizacyjnego Starostwa Powiatowego w Tucholi na czas wojny,*
- 8) *opracowywanie i aktualizacja zakresu działania Starostwa Powiatowego w Tucholi w dziedzinie obronności państwa w czasie pokoju,*

- 9) *przygotowanie infrastruktury umożliwiającej funkcjonowanie systemu kierowania, w tym stanowiska kierowania,*
- 10) *przygotowanie komórek organizacyjnych Starostwa do funkcjonowania w systemie kierowania,*
- 11) *opracowanie i aktualizacja dokumentacji Stałego Dyżuru Starosty Tucholskiego,*
- 12) *opracowywanie i aktualizacja dokumentacji Państwa Gospodarza na wypadek przemieszczania się lub pobytu na terenie powiatu wojsk sojusznicznych (HNS),*
- 13) *opracowywanie i aktualizacja dokumentacji odtwarzania Ewidencji Wojskowej,*
- 14) *opracowywanie i aktualizacja Planu przemieszczenia i funkcjonowania Starostwa Powiatowego Tucholi na Głównym Stanowisku Kierowania w zapasowym miejscu pracy,*
- 15) *opracowanie i aktualizacja Planu przygotowań publicznej i niepublicznej służby zdrowia Powiatu Tucholskiego na potrzeby obronne państwa.*

**10. W zakresie zarządzania kryzysowego:**

- 1) *nadzorowanie działań związanych z monitorowaniem, planowaniem, reagowaniem i usuwaniem skutków zagrożeń na terenie Powiatu,*
- 2) *uaktualnianie danych dotyczących zagrożeń środkami trującymi, promieniotwórczymi i TŚP oraz zakładów posiadających niebezpieczne substancje chemiczne na terenie Powiatu,*
- 3) *określanie zasad funkcjonowania organów samorządowych, instytucji i jednostek organizacyjnych odpowiedzialnych za ochronę ludności, zakładów pracy, urzędów użyteczności publicznej i dóbr kultury oraz ratowanie i udzielanie pomocy poszkodowanym,*
- 4) *nadzorowanie systemu wczesnego ostrzegania ludności,*
- 5) *prowadzenie dokumentacji planistycznej dotyczącej zapobiegania sytuacjom kryzysowym, przygotowania do podejmowania nad nimi kontroli w drodze zaplanowanych działań i reagowaniu w przypadku*

*wystąpienia sytuacji kryzysowych oraz na odtwarzaniu infrastruktury lub przywróceniu jej pierwotnego charakteru,*

*6) obsługa Powiatowego Centrum Zarządzania Kryzysowego (PCZK) w tym realizacja zadań z zakresu planowania cywilnego:*

- opracowanie i przedłożenie właściwemu Wojewodzie do zatwierdzenia powiatowego planu zarządzania kryzysowego,*
- realizacja zaleceń do powiatowego planu zarządzania kryzysowego,*
- wydawanie organom gminy zaleceń do gminnego planu zarządzania kryzysowego,*
- przedstawianie Staroście do zatwierdzenia gminnych planów zarządzania kryzysowego,*
- organizowanie szkoleń, ćwiczeń i treningów z zakresu reagowania na potencjalne zagrożenie,*
- przeciwdziałanie skutkom zdarzeń o charakterze terrorystycznym,*
- realizacja zadań z zakresu ochrony infrastruktury krytycznej,*

*7) koordynowanie działań w gminach Powiatu z zakresu przygotowania i realizacji przedsięwzięć zarządzania kryzysowego;*

*8) prowadzenie i aktualizowanie bazy danych dla potrzeb ochrony ludności Powiatu;*

*9) przygotowanie projektu wydatków budżetowych Powiatowego Centrum Zarządzania Kryzysowego oraz realizowanie wydatków zgodnie z przyjętym projektem;*

*10) utrzymywanie w pełnej gotowości i sprawności technicznej sprzętu radiotelefonicznego, komputerowego, radiowego będącego na wyposażeniu Powiatowego Centrum Zarządzania Kryzysowego;*

*11) prowadzenie dokumentacji szkoleniowej z problematyki zarządzania kryzysowego;*

*12) opracowanie i nadzorowanie wykonania harmonogramu szkoleń z zakresu ochrony ludności i obrony cywilnej Starostwa;*

- 13) *opracowanie i nadzorowanie wykonania zadań zawartych w „Planie działania Starosty Tucholskiego w zakresie zarządzania i reagowania kryzysowego oraz ochrony ludności”;*
- 14) *koordynacja zadań w zakresie obronności, bezpieczeństwa państwa i w przypadku klęski żywiołowej,*
- 15) *prowadzenie kontroli wynikającej z bieżącej realizacji zadań.*

**11. W zakresie spraw obrony cywilnej:**

- 1) *prowadzenie dokumentacji planistycznej związanej z obroną cywilną Powiatu na czas zagrożenia bezpieczeństwa i wojny;*
- 2) *opracowanie i aktualizowanie wymaganą przepisami n/w dokumentację planistyczną:*
  - a) *Plan Obrony Cywilnej;*
  - b) *Instrukcja Rejonowego Ośrodka Analiz Danych i Alarmowania;*
  - c) *System Wczesnego Ostrzegania;*
  - d) *System Wykrywania i Alarmowania;*
  - e) *Plan Ewakuacji (Przyjęcia) Ludności;*
- 3) *koordynowanie działań w Urzędach Gmin Powiatu w zakresie przygotowania i realizacji przedsięwzięć związanych z obroną cywilną;*
- 4) *opracowywanie corocznych harmonogramów szkoleń z zakresu ochrony ludności i obrony cywilnej Starostwa oraz nadzorowanie jego wykonywania;*
- 5) *organizowanie i prowadzenie szkoleń oraz ćwiczeń w zakresie ochrony ludności oraz obrony cywilnej dla:*
  - a) *Zespołu Kierowania Obroną Cywilną;*
  - b) *Powiatowego Zespołu ds. Przygotowania i Prowadzenia Ewakuacji;*
  - c) *Formacji Obrony Cywilnej;*
  - d) *ludności w zakresie powszechnej samoobrony;*
- 6) *analizowanie i ocenianie stanu bezpieczeństwa oraz porządku publicznego;*

- 7) *zapewnianie działania systemu wykrywania i alarmowania oraz prowadzenie miesięcznych treningów nasłuchu sygnałów w sieci ostrzegania O.D.N.;*
- 8) *koordynowanie prac, nadzorowanie modernizacji i utrzymanie w sprawności Centralne Systemy Alarmowe;*
- 9) *współpraca z właściwymi organami w zakresie bezpieczeństwa i porządku publicznego;*
- 10) *konsultowanie planów zagospodarowania przestrzennego i infrastruktury technicznej w zakresie wymogów obrony cywilnej;*
- 11) *koordynowanie zadań z zakresu obrony cywilnej, realizowanych przez miasto i gminy Powiatu;*
- 12) *decydowanie o konieczności wprowadzenia obowiązku świadczeń osobistych i rzeczowych w przypadku nadzwyczajnych zagrożeń życia i zdrowia ludzi i środowiska;*
- 13) *współpracowanie z organami administracji rządowej i samorządowej w zakresie obrony cywilnej;*
- 14) *zaopatrywanie formacji obrony cywilnej w sprzęt, środki techniczne i umundurowanie niezbędne do wykonywania zadań obrony cywilnej, a także zapewnienie odpowiednich warunków przechowywania, konserwacji, eksploatacji, remontu i wymiany tego sprzętu, środków technicznych i umundurowania;*
- 15) *prowadzenie gospodarki materiałowej sprzętu obrony cywilnej zgodnie z „Instrukcją o gospodarowaniu sprzętem obrony cywilnej”;*
- 16) *prowadzenie dokumentacji przychodowo-rozchodowej sprzętu obrony cywilnej będącego w dyspozycji Wydziału Bezpieczeństwa i Zarządzania Kryzysowego Kujawsko-Pomorskiego Urzędu Wojewódzkiego;*
- 17) *prowadzenie kontroli wynikającej z bieżącej realizacji zadań.*

## **12. W zakresie spraw gospodarczych:**

- 1) *zarządzanie budynkami administracyjnymi Starostwa oraz gospodarka lokalami biurowymi, w tym przygotowywanie umów w zakresie*

- korzystania z mediów, ciepło i odpady oraz czuwanie nad prawidłowym rozliczaniem faktur w tym zakresie,*
- 2) prowadzenie ksiąg obiektów budowlanych i koordynowanie prac związanych z przeprowadzeniem okresowych kontroli obiektów,*
  - 3) przygotowywanie umowy w zakresie usług porządkowych i ochrony mienia oraz nadzór nad jej realizacją, w tym stała kontrola stanu czystości w pomieszczeniach objętych umową,*
  - 4) przygotowywanie umów dotyczących korzystania z pomieszczeń Starostwa przez jednostki zewnętrzne, ich aktualizacja oraz naliczanie czynszów,*
  - 5) sporządzanie rocznych deklaracji dotyczących podatku od nieruchomości dla obiektów objętych ksiągami obiektów budowlanych, z wyłączeniem budynku przy ul. Kopernika 1,*
  - 6) nadzór nad realizacją umowy dot. monitoringu obiektów i pól biwakowych,*
  - 7) zabezpieczenie przestrzegania w Starostwie przepisów dotyczących porządku, bezpieczeństwa i higieny pracy oraz ochrony przeciwpożarowej,*
  - 8) wykonywanie czynności związanych z zabezpieczeniem mienia oraz ochroną budynków Starostwa,*
  - 9) planowanie, organizacja i nadzór nad wykonywaniem bieżących napraw, konserwacji i remontów budynku,*
  - 10) przygotowywanie wieloletnich oraz rocznych planów i zakresów remontów budynków Starostwa oraz budynków jednostek organizacyjnych powiatu i przedkładanie tych planów i zakresów do akceptacji przez Zarząd,*
  - 11) przygotowywanie niezbędnych materiałów do opracowania dokumentacji projektowej i kosztorysowej poszczególnych zadań remontowych,*
  - 12) czynności związane z eksploatacją samochodów służbowych,*
  - 13) zabezpieczanie informacji wizualnej dla interesantów,*



14) zakup i instalacja sprzętu teleinformatycznego oraz wyposażenia biurowego,

15) zabezpieczenie łączności telefonicznej, teleinformatycznej i alarmowej,

16) prowadzenie spraw związanych z ubezpieczeniem mienia Powiatu,

17) prowadzenie księgi inwentarzowej pozostałych środków trwałych w użytkowaniu (przedmioty nietrwale) oraz nadzór nad pozostałymi środkami trwałymi w użytkowaniu w oparciu o prowadzoną ewidencję.

18) prowadzenie ewidencji odpadów i ich przekazywanie do Wydziału Geodezji, Gospodarki Nieruchomościami i Zasobami Przyrody w terminie do 31 stycznia roku następnego za rok miniony.”

7. skreśla się § 26,

8. w § 27 ust 2 pkt 34 kończy się przecinkiem i dodaje się pkt 35 w brzmieniu :

„35) rozliczanie przyznanych i otrzymanych przez powiat dotacji.”

9. w dotychczasowym § 30 ust 1 ostatnie zdanie otrzymuje brzmienie: „Zadania powyższe należą do kompetencji Geodety Powiatowego, który wykonuje je przy pomocy: Powiatowego Ośrodka Dokumentacji Geodezyjnej i Kartograficznej oraz Przewodniczącego Narad Koordynacyjnych.”

10 § 31 otrzymuje brzmienie:

„Wydział Edukacji, Zdrowia i Sportu zajmuje się organizacją szkół i placówek oświatowych, powiatowych bibliotek publicznych, ochroną zdrowia oraz nadzorem nad stowarzyszeniami. Do podstawowych zadań Wydziału należy:

**1. W zakresie edukacji:**

- 1) realizowanie zadań związanych z zakładaniem i prowadzeniem publicznych szkół podstawowych specjalnych, gimnazjów specjalnych, szkół ponadgimnazjalnych, w tym z oddziałami integracyjnymi oraz placówek oświatowo-wychowawczych, placówek pracy pozaszkolnej, placówek kształcenia ustawicznego, poradni psychologiczno-pedagogicznych i innych poradni specjalistycznych w zakresie pomocy psychologiczno-pedagogicznej oraz ośrodków szkolno-wychowawczych,
- 2) zapewnienie kształcenia, wychowania i opieki w szkołach i placówkach,

- 3) *przygotowywanie projektu planu sieci publicznych szkół ponadgimnazjalnych oraz szkół specjalnych z uwzględnieniem szkół ponadgimnazjalnych i specjalnych mających siedzibę na obszarze Powiatu,*
- 4) *prowadzenie spraw związanych ze sprawowaniem nadzoru nad działalnością szkoły lub placówki w zakresie spraw finansowych i administracyjnych,*
- 5) *prowadzenie spraw związanych z powierzeniem stanowiska dyrektora szkoły lub placówki oraz spraw związanych z odwołaniem z ww. stanowiska,*
- 6) *prowadzenie spraw związanych z opiniowaniem przez organ prowadzący propozycji dyrektora szkoły (placówki) dotyczących powierzenia bądź odwołania osoby ze stanowiska wicedyrektora lub osoby z innego stanowiska kierowniczego,*
- 7) *przygotowanie propozycji składu rady oświatowej działającej przy Radzie, ustalenie regulaminu działania rady oświatowej,*
- 8) *prowadzenie ewidencji szkół i placówek niepublicznych,*
- 9) *prowadzenie spraw związanych z nadaniem (i cofaniem) szkołom niepublicznym uprawnień szkoły publicznej,*
- 10) *przygotowywanie propozycji przydzielenia dotacji niepublicznym szkołom i placówkom oświatowym,*
- 11) *przygotowanie projektu oceny pracy dyrektora, w zakresie i trybie określonym obowiązującymi przepisami,*
- 12) *ustalenie w porozumieniu z dyrektorami szkół – profili i zawodów, w których kształci szkoła,*
- 13) *nadzór nad realizacją porozumień dotyczących dokształcania uczniów klas wielozawodowych w ośrodkach dokształcania zawodowego,*
- 14) *zapewnienie dziecku na wniosek rodziców (opiekunów) odpowiedniej formy kształcenia specjalnego,*
- 15) *prowadzenie spraw związanych z awansem zawodowym nauczycieli na stopień nauczyciela mianowanego,*

- 16) *przygotowanie propozycji regulaminów i zasad:*
- a) *wynagradzania i nagród dla nauczycieli zatrudnionych w szkołach i placówkach dla których organem prowadzącym jest Powiat,*
  - b) *rozliczania tygodniowego obowiązkowego wymiaru godzin zajęć nauczyciela, dla których ustalony plan zajęć jest różny w poszczególnych okresach roku szkolnego, rodzaju i zasad udzielania zniżek tygodniowego obowiązkowego wymiaru godzin zajęć nauczycielom zajmującym stanowiska kierownicze, ustalenie tygodniowego obowiązkowego wymiaru godzin zajęć nauczycieli szkół niewymienionych w art. 42 ust. 3 Karty Nauczyciela oraz zasad zaliczania do wymiaru godzin poszczególnych zajęć w kształceniu zaocznym i w systemie kształcenia na odległość,*
- 17) *prowadzenie spraw związanych z doskonaleniem i doszkaltaniem nauczycieli oraz z doradztwem metodycznym,*
- 18) *zaplanowanie i zabezpieczenie w budżecie środków finansowych z przeznaczeniem na pomoc zdrowotną dla nauczycieli korzystających z opieki zdrowotnej,*
- 19) *prowadzenie bazy danych w zakresie Systemu Informacji Oświatowej obejmującej:*
- a) *szkoły i placówki oświatowe prowadzone przez Powiat,*
  - b) *szkoły i placówki oświatowe publiczne i niepubliczne prowadzone przez osoby prawne i fizyczne, dla których Powiat jest organem właściwym do wydawania zezwolenia, o którym mowa w art. 58 ust. 3 ustawy o systemie oświaty albo organem prowadzącym ewidencję, o której mowa w art. 82 ust. 1 ustawy o systemie oświaty,*
- 20) *prowadzenie spraw związanych z udzielaniem uczniom szkół ponadgimnazjalnych i studentom stypendiów.*
- 21) *pozyskiwanie środków zewnętrznych – projekty miękkie.*
- 2. W zakresie ochrony zdrowia:**

- 1) *tworzenie warunków do realizacji zadań wynikających z ustawy o zwalczaniu gruźlicy, ustawy o zwalczaniu chorób zakaźnych i ustawy o zakładach opieki zdrowotnej,*
- 2) *przygotowywanie projektów decyzji o powołaniu osoby do pracy przy zwalczaniu epidemii,*
- 3) *opracowywanie decyzji o wydaniu zwłok szkołom wyższym,*
- 4) *analiza potrzeb zdrowotnych społeczeństwa Powiatu na podstawie danych statystycznych i epidemiologicznych,*
- 5) *zgłaszanie Zarządowi uwag na temat funkcjonowania jednostek ochrony zdrowia,*
- 6) *stała współpraca z organami zarządzającymi spółką Szpital Tucholski.*
- 7) *współpraca z samorządami wojewódzkimi, w tym przede wszystkim z samorządem Województwa Kujawsko -Pomorskiego oraz z samorządami gmin, w tym przede wszystkim z samorządami gmin Powiatu, a także z innymi samorządami powiatowymi w zakresie ochrony zdrowia,*
- 8) *koordynowanie zadań z zakresu promocji zdrowia realizowanych na terenie Powiatu,*
- 9) *realizowanie celów Narodowego Programu Zdrowia,*
- 10) *opracowywanie, realizacja oraz ocena efektów własnych programów zdrowotnych, wynikających z rozeznanych potrzeb zdrowotnych i stanu zdrowia mieszkańców Powiatu,*
- 11) *współdziałanie w realizacji programów zdrowotnych z innymi jednostkami działającymi na terenie Powiatu.*

### **3. W zakresie sportu:**

- 1) *tworzenie warunków prawno-organizacyjnych i ekonomicznych dla rozwoju kultury fizycznej,*
- 2) *organizowanie działalności w dziedzinie rekreacji ruchowej oraz tworzenie odpowiednich warunków materialno-technicznych dla jej rozwoju, w tym:*
  - a) *popularyzacja walorów rekreacji ruchowej,*

- b) organizowanie zajęć, zawodów i imprez sportowo-rekreacyjnych,
- c) szkolenie kadry instruktorów i kierowanie ich do prowadzenia zajęć rekreacyjnych,
- d) tworzenie, utrzymywanie i udostępnianie bazy sportowo-rekreacyjnej,
- 3) przyznawanie stypendiów sportowych zawodnikom osiągnięciem wysokie wyniki sportowe we współzawodnictwie międzynarodowym lub krajowym ze środków budżetu Powiatu,
- 4) przyznawanie nagród i wyróżnień ze środków Powiatu zawodnikom, którzy osiągnęli wysokie wyniki sportowe na szczeblu międzynarodowym i krajowym,
- 5) współdziałanie z jednostkami organizacyjnymi powiatu, organizacjami i stowarzyszeniami kultury fizycznej w zakresie organizacji imprez sportowo-rekreacyjnych,
- 6) koordynacja w zakresie ustalania kalendarza imprez sportowych,
- 7) prowadzenie ewidencji uczniowskich klubów sportowych i klubów sportowych,
- 8) prowadzenie działalności związanej ze sprawowaniem nadzoru nad działalnością stowarzyszeń kultury fizycznej oraz związków sportowych,
- 9) przygotowywanie umów z zakresu spraw realizowanych przez Wydział.”

**11 § 32** otrzymuje brzmienie:

*„Wydział Rozwoju Lokalnego i Funduszy Europejskich zapewnia realizację zadań z zakresu pozyskiwania środków zewnętrznych, rozliczania i monitorowania projektów inwestycyjnych, promocji powiatu, kultury oraz współpracy z organizacjami pozarządowymi.*

*Do podstawowych zadań Wydziału należy:*

**1. W zakresie pozyskiwania i rozliczania funduszy zewnętrznych:**

- 1) *monitorowanie programów umożliwiających absorpcję środków finansowych z funduszy Unii Europejskiej i innych źródeł krajowych i zagranicznych,*
- 2) *rozpowszechnianie informacji o dostępnych środkach zewnętrznych,*

- 3) *pozyskiwanie środków zewnętrznych na finansowanie projektów inwestycyjnych, dotyczących realizacji zadań własnych Powiatu,*
- 4) *analiza strategii i programów rozwoju Powiatu pod kątem możliwości ich finansowania ze środków zewnętrznych,*
- 5) *pozyskiwanie informacji o środkach finansowych dla jednostek podległych,*
- 6) *prowadzenie konsultacji projektów z innymi samorządami, partnerami prywatnymi,*
- 7) *udział w szkoleniach i szkolenie pracowników Starostwa w zakresie przygotowywania projektów,*
- 8) *koordynowanie i przygotowywanie wniosków aplikacyjnych, składanie wniosków aplikacyjnych, wdrażanie projektów, realizacja i rozliczanie projektów współfinansowanych z funduszy zewnętrznych,*
- 9) *zbieranie i gromadzenie w formie elektronicznej i tradycyjnej informacji o funduszach zewnętrznych oraz ich udostępnianie Zarządowi, odpowiednim komórkom organizacyjnym Starostwa, powiatowym jednostkom organizacyjnym, w tym informacji na temat:*
  - a) *możliwości uzyskania wsparcia finansowego z funduszy zewnętrznych dla planowanych projektów oraz zasad ich realizacji;*
  - b) *projektów remontów i inwestycji Starostwa oraz powiatowych jednostek organizacyjnych realizowanych ze wsparciem funduszy zewnętrznych;*
  - c) *projektów innych przedsięwzięć, które mogą być realizowane ze wsparciem funduszy zewnętrznych;*
- 10) *prowadzenie doradztwa dla Wydziałów oraz powiatowych jednostek organizacyjnych,*
- 11) *udzielanie informacji na temat możliwości korzystania z funduszy zewnętrznych przez podmioty spoza samorządu i organizacje pozarządowe,*
- 12) *rozliczanie uzyskanych dotacji, sprawowanie nadzoru nad rozliczeniem dotacji uzyskanej w ramach projektu, przez kierownika projektu.*

- 13) *przygotowywanie i sporządzanie wniosków o środki z funduszy zewnętrznych,*
- 14) *ustalanie potrzeb inwestycyjnych i opracowywanie projektów planów w zakresie zadań inwestycyjnych i przedkładanie ich Zarządowi do akceptacji.*
- 15) *koordynacja prac w zakresie opracowania i aktualizacji Strategii Rozwoju Powiatu oraz monitorowanie jej realizacji,*
- 16) *współpraca z jednostkami samorządu terytorialnego lub innymi partnerami w zakresie realizacji wspólnych przedsięwzięć finansowanych ze środków zewnętrznych,*
- 17) *przygotowywanie niezbędnych materiałów do opracowania dokumentacji projektowej i kosztorysowej poszczególnych zadań inwestycyjnych realizowanych przez Wydział.*

## **2. W zakresie promocji:**

- 1) *przygotowywanie materiałów promocyjnych o Powiecie, tj. informatorów, folderów i innych opracowań dotyczących Powiatu oraz nadzór nad przekazywaniem ich do druku,*
- 2) *współpraca z podmiotami wydającymi materiały dotyczące regionu Borów Tucholskich,*
- 3) *rozpowszechnianie materiałów promocyjno-informatycznych,*
- 4) *promowanie potencjału gospodarczego, kulturalnego i turystycznego Powiatu w kraju i zagranicą,*
- 5) *organizowanie imprez o charakterze promocyjnym oraz udział w innych tego typu imprezach,*
- 6) *udział w imprezach targowych i wystawienniczych,*
- 7) *wspomaganie różnorodnych form promocji Powiatu,*
- 8) *koordynowanie działań związanych ze współpracą z innymi jednostkami samorządu terytorialnego w kraju i zagranicą,*
- 9) *prowadzenie Punktu Informacji Turystycznej,*
- 10) *dbałość o bieżącą aktualizację strony internetowej Powiatu,*

- 11) *przygotowywanie bieżących informacji do zamieszczania w Biuletynie Informacji Publicznej oraz na stronie internetowej Starostwa i współpraca przy opracowywaniu bieżących informacji do zamieszczania w prasie lokalnej i mediach,*
- 12) *prowadzenie spraw związanych z uczestnictwem Powiatu w związkach i stowarzyszeniach w zakresie promocji i turystyki,*
- 13) *przygotowywanie projektów Zarządzeń Starosty, uchwał Zarządu Powiatu, uchwał Rady Powiatu oraz innych materiałów wnoszonych pod obrady Zarządu i Rady w zakresie zadań realizowanych przez Wydział,*
- 14) *współpraca z Wydziałem Budżetu i Finansów w zakresie tworzenia budżetu,*
- 15) *wydatkowanie środków budżetowych w oparciu o uchwalony budżet zgodnie z wytycznymi i instrukcjami udzielanymi przez Zarząd Powiatu lub Sekretarza,*
- 16) *współpracy z organizacjami pozarządowymi.*

### **3. W zakresie kultury:**

- 1) *prowadzenie Muzeum Borów Tucholskich,*
- 2) *zapewnienie warunków prawnych, organizacyjnych i finansowych do ochrony dóbr kultury,*
- 3) *umieszczanie na zabytkach nieruchomych odpowiednich znaków lub napisów,*
- 4) *przyjmowanie informacji od osób prowadzących roboty budowlane i ziemne w razie ujawnienia przedmiotu, który posiada cechy zabytku,*
- 5) *zawiadomienie Wojewódzkiego Konserwatora Zabytków o wykopalisku lub znalezisku archeologicznym,*
- 6) *przygotowywanie decyzji o zabezpieczeniu dobra kultury w formie ustanowienia tymczasowego zajęcia,*
- 7) *ustanawianie społecznego opiekuna zabytków,*
- 8) *prowadzenie spraw związanych z tworzeniem powiatowej instytucji filmowej,*



- 9) *prowadzenie spraw związanych z dystrybucją i rozpowszechnianiem filmów,*
- 10) *sprawowanie mecenatu nad działalnością kulturalną,*
- 11) *ustanawianie i przyznawanie nagród za osiągnięcia w dziedzinie kultury,*
- 12) *określenie zasad, trybu przyznawania i wysokości nagród,*
- 13) *określenie zasad i trybu przyznawania stypendiów,*
- 14) *tworzenie powiatowych instytucji kultury,*
- 15) *wydawanie aktu o utworzeniu instytucji kultury, określenie nazwy, siedziby, przedmiotu jej działania,*
- 16) *nadawanie statutu instytucji kultury,*
- 17) *prowadzenie rejestru powiatowych instytucji kultury,*
- 18) *prowadzenie spraw związanych z powołaniem i odwołaniem dyrektora powiatowej instytucji kultury,*
- 19) *powierzenie zarządzania instytucji kultury osobie fizycznej lub prawnej na zasadzie kontraktu menedżerskiego,*
- 20) *łączenie lub podział powiatowych instytucji kultury,*
- 21) *przekazywanie składników mienia zlikwidowanej instytucji kultury osobie fizycznej lub prawnej w celu prowadzenia działalności kulturalnej,*
- 22) *prowadzenie spraw związanych z tworzeniem muzeów, nadawaniem im statutów,*
- 23) *powoływanie rady muzeum oraz powoływanie i odwoływanie jej członków,*
- 24) *określenie zasad związanych z nabywaniem muzealiów oraz zasad postępowania z muzealiami w razie likwidacji muzeum,*
- 25) *załatwianie spraw związanych z organizowaniem i tworzeniem powiatowych bibliotek publicznych,*
- 26) *prowadzenie spraw w zakresie wymiany kulturalnej,*
- 27) *współdziałanie w organizacji świąt i innych uroczystości, imprez artystycznych i rozrywkowych,*
- 28) *wykonywanie zadań z zakresu sprawowania nadzoru nad działalnością stowarzyszeń oraz współpraca z organizacjami pozarządowymi,*

29) wnioskowanie do sądu o zbadanie zgodności działania fundacji z przepisami prawa i statutem fundacji oraz celem w jakim fundacja została ustanowiona,

30) przygotowywanie umów z zakresu spraw realizowanych przez Wydział.”

12. dodaje się nowy § 32<sup>1</sup> w brzmieniu:

„ § 32<sup>1</sup>

### ***Administrator Bezpieczeństwa Informacji***

*Do zadań administratora bezpieczeństwa informacji należy:*

- 1) *zapewnianie przestrzegania przepisów o ochronie danych osobowych, w szczególności przez:*
  - a) *sprawdzanie zgodności przetwarzania danych osobowych z przepisami o ochronie danych osobowych oraz opracowanie w tym zakresie sprawozdania dla administratora danych,*
  - b) *nadzorowanie opracowania i aktualizowania dokumentacji, o której mowa w art. 36 ust. 2 ustawy o ochronie danych osobowych oraz przestrzegania zasad w niej określonych,*
  - c) *zapewnianie zapoznania osób upoważnionych do przetwarzania danych osobowych z przepisami o ochronie danych osobowych;*
- 2) *prowadzenie rejestru zbiorów danych przetwarzanych przez administratora danych, z wyjątkiem zbiorów określonych w ustawie o ochronie danych osobowych.”*

§ 2. Dotychczasowy schemat organizacyjny stanowiący załącznik do regulaminu organizacyjnego otrzymuje brzmienie określone załącznikiem do niniejszej uchwały.

§ 3. Wykonanie uchwały powierza się Zarządowi Powiatu Tucholskiego.

§ 4. Uchwała wchodzi w życie z dniem 1 lutego 2015 r. i podlega ogłoszeniu na tablicy ogłoszeń Starostwa Powiatowego w Tucholi.

Przewodniczący  
R a d y P o w i a t u

Małgorzata Oller

### **Uzasadnienie**

Zgodnie z art. 35 ust. 1 ustawy z dnia 5 czerwca 1998 r. o samorządzie powiatowym (Dz. U. z 2013 poz. 595 ze zm.) Regulamin Organizacyjny i jego zmiany

na wniosek Zarządu uchwalane są przez Radę Powiatu. Zarząd Powiatu uznał za konieczne wprowadzenie nowej, struktury organizacyjnej Starostwa Powiatowego, która w sposób optymalny przyczyni się do polepszenia funkcjonowania Starostwa oraz porządkuje poszczególne kompetencje wydziałów. Ponadto wprowadza do Starostwa nową instytucję Administratora Bezpieczeństwa Informacji co wynika z nowelizacji ustawy o ochronie danych osobowych.

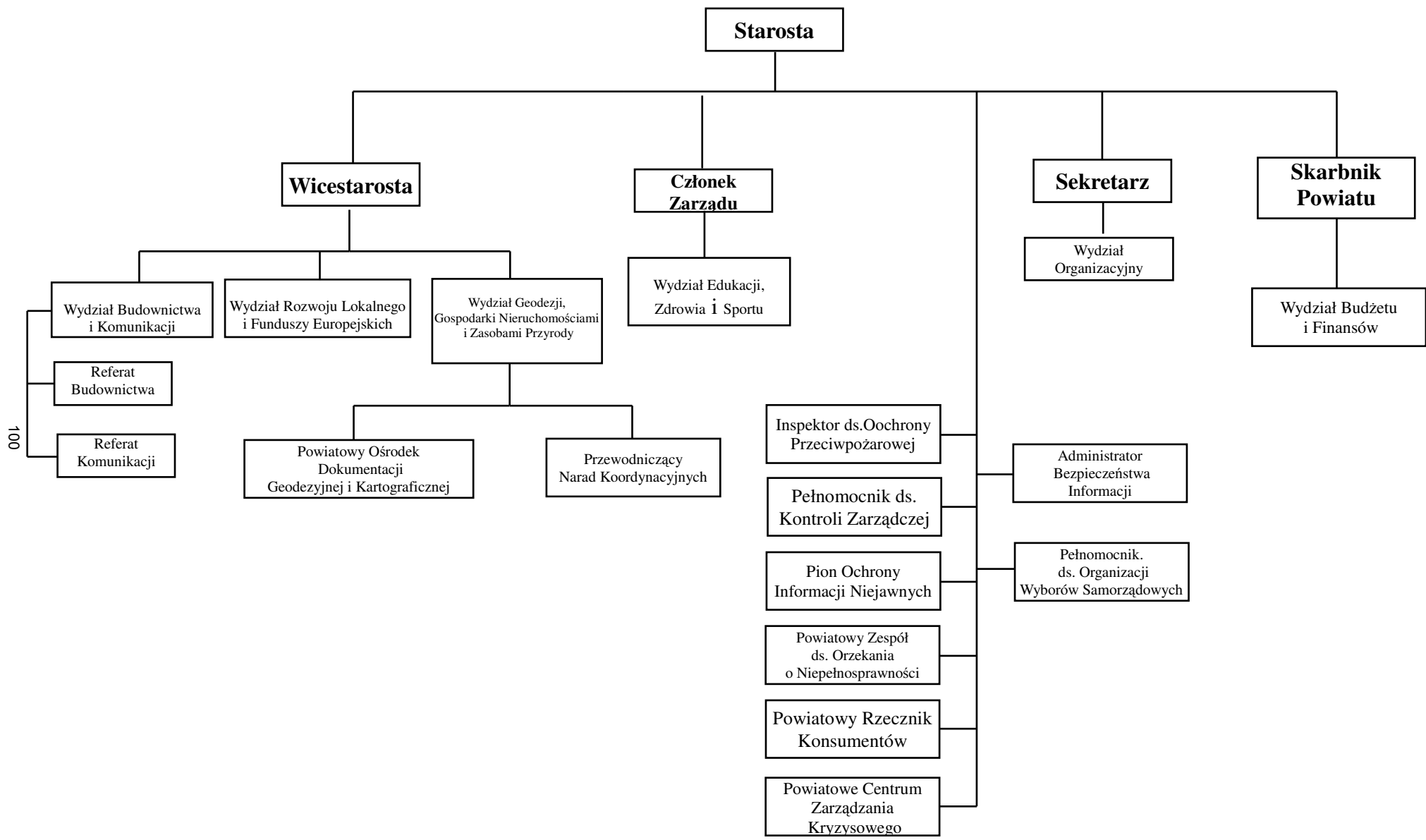

100

## SPRAWOZDANIE

### z działalności Komisji Bezpieczeństwa i Porządku za 2014 rok

Komisja Bezpieczeństwa i Porządku powołana została Zarządzeniem nr 4/2014 Starosty Tucholskiego z dnia 17 stycznia 2014 roku w sprawie utworzenia Komisji Bezpieczeństwa i Porządku na lata 2014-2017 w celu realizacji ustawowych zadań Starosty Tucholskiego w zakresie zwierzchnictwa nad powiatowymi służbami, inspekcjami i strażami oraz zadań określonych w ustawie o samorządzie powiatowym w zakresie porządku publicznego i bezpieczeństwa obywateli.

W skład Komisji Bezpieczeństwa i Porządku zwanej dalej „Komisją” wchodził:

1. Dorota Gromowska - Starosta Tucholski - Przewodniczący Komisji,
2. Małgorzata Oller – Radna Powiatu Tucholskiego,
3. Andrzej Pruszek – Radny Powiatu Tucholskiego,
4. Adam Ostrowicki – Prezes Zarządu Oddziału Powiatowego Związku Ochotniczej Straży Pożarnej RP w Tucholi,
5. Feliks Kozera – Kierownik Internatu Zespołu Szkół Leśnych w Tucholi,
6. Waldemar Kierzkowski – Komendant Powiatowy Państwowej Straży Pożarnej w Tucholi,
7. Krzysztof Bodziński – Komendant Powiatowy Policji w Tucholi,
8. Piotr Gapiński – Naczelnik Wydziału Prewencji i Ruchu Drogowego Komendy Powiatowej Policji w Tucholi,
9. Zenon Wędzicki – Prokurator Rejonowy w Tucholi,
10. Justyna Szulc – Państwowy Powiatowy Inspektor Sanitarny w Tucholi,
11. Michał Mikołajczak – Powiatowy Lekarz Weterynarii w Tucholi.

W roku sprawozdawczym wystąpiły zmiany w składzie Komisji Bezpieczeństwa i Porządku. Zmiany te spowodowane były wyborem na stanowisko Starosty Tucholskiego Pana Michała Mróz w dniu 1 grudnia 2014r. Ponadto zgodnie z Uchwałą nr II/12/2014 Rady Powiatu Tucholskiego z dnia 10 grudnia 2014 w sprawie oddelegowania dwóch Radnych Rady Powiatu Tucholskiego do składu Komisji Bezpieczeństwa i Porządku członkiem komisji został Pan Wojciech Kroplewski.

W zależności od planowanej tematyki posiedzeń do udziału w pracach komisji zapraszani byli także kierownicy powiatowych służb, dyrektorzy powiatowych jednostek organizacyjnych, przedstawiciele nadleśnictw, rejonu dróg wojewódzkich.

W 2014 roku Komisja pracowała w oparciu o „Powiatowy program zapobiegania przestępczości oraz ochrony bezpieczeństwa obywateli i porządku publicznego na lata 2011-2014”, obejmujący następujące obszary działania:

1. Ograniczanie narkomanii i alkoholizmu wśród młodzieży.
2. Bezpieczna szkoła.
3. Ograniczanie wykroczeń i przestępstw w miejscach publicznych, podejmowanie działań wdrażających mieszkańców powiatu do poszanowania prawa.
4. Wzrost poziomu bezpieczeństwa w miejscu zamieszkania.
5. Ograniczenie wykroczeń i przestępczości w ruchu drogowym.

6. Ograniczenie zdarzeń związanych z wykroczeniami i przestępstwami naruszającymi przepisy p.poż.
7. Zapewnienie bezpieczeństwa w obiektach użyteczności publicznej.
8. Przeciwdziałanie przemocy w rodzinie.
9. Bezpieczny wypoczynek.

Zgodnie z przyjętym na 2014 rok planem pracy, Komisja odbyła 4 posiedzenia w terminach: 27 marca, 23 czerwca, 30 września i 12 listopada.

Na posiedzeniu w dniu 27 marca Komisja:

- 1) Zapoznała się z oceną stanu dróg powiatowych i wojewódzkich na terenie Powiatu Tucholskiego po sezonie zimowym.
- 2) Omówiła założenia do organizowanego przez Komendę Powiatową Państwowej Straży Pożarnej w Tucholi ćwiczenia ratowniczo – zgrzywającego pod kryptonimem „SÓL 2014”, w dniu 30 kwietnia 2014 roku.
- 3) Zapoznała się z informacją Powiatowego Lekarza Weterynarii w Tucholi na temat aktualnych zagrożeń w powiecie.
- 4) Zapoznała się ze stanem sanitarno - epidemiologicznym na terenie Powiatu Tucholskiego przedstawionym przez Powiatowego Inspektora Sanitarnego w Tucholi.
- 5) Zaznajomiła się z oceną stanu bezpieczeństwa i porządku publicznego w Powiecie Tucholskim przedstawioną przez Naczelnika Wydziału Prewencji i Ruchu Drogowego KPP w Tucholi.
- 6) Zapoznała się ze stanem bezpieczeństwa pożarowego w Powiecie Tucholskim przedstawionym przez Komendanta Powiatowego Państwowej Straży Pożarnej w Tucholi.
- 7) Ustaliła skład i tryb pracy zespołu roboczego ds. opracowania projektu „Powiatowego programu zapobiegania przestępczości oraz ochrony bezpieczeństwa obywateli i porządku publicznego na lata 2015-2018”.

Na posiedzeniu w dniu 23 czerwca Komisja:

- 1) Zapoznała się z informacją w sprawie stanu przygotowań poszczególnych służb i inspekcji do zabezpieczenia sezonu wakacyjnego na terenie Powiatu Tucholskiego.
- 2) Zapoznała się z oceną aktualnego stanu bezpieczeństwa i zagrożeń na terenie Powiatu Tucholskiego przedstawionymi przez przedstawicieli poszczególnych służb i inspekcji.
- 3) Zapoznała się z informacją dot. zagrożeń występujących na terenie nadleśnictw z terenu Powiatu Tucholskiego.
- 4) Przyjęła informację nt. stopnia realizacji przez poszczególnych wykonawców Powiatowego programu zapobiegania przestępczości oraz ochrony bezpieczeństwa obywateli i porządku publicznego na lata 2011-2014r.

W ramach posiedzenia przedstawiono wniosek radnego Rady Powiatu Tucholskiego o podjęcie działań mających na celu poprawę bezpieczeństwa pieszych na ulicy Sychowskiego w miejscowości Śliwice. Ponadto zgłoszono wniosek o przeprowadzenie kontroli stanu hydrantów pożarowych w poszczególnych gminach naszego powiatu. Komisja upoważniła Starostę do wystąpienia do Burmistrza Tucholi i Wójtów Gmin Powiatu Tucholskiego z wnioskiem o przeprowadzenie na terenie podległych im gmin kontroli sprawności hydrantów pożarowych.

#### Na posiedzeniu w dniu 30 września Komisja:

- 1) Zapoznała się ze sprawozdaniami Komendanta Powiatowej Policji, Komendanta Powiatowej Państwowej Straży Pożarnej oraz Powiatowego Inspektora Sanitarnego i Powiatowego Lekarza Weterynarii nt. przebiegu zabezpieczenia sezonu wakacyjnego w Powiecie Tucholskim. Nie odnotowano poważniejszych zdarzeń, stwierdzono jednocześnie ogólny spadek ich liczby.
- 2) Zapoznała się z aktualnym stanem prac nad projektem „Powiatowego programu zapobiegania przestępczości oraz ochrony bezpieczeństwa obywateli i porządku publicznego na lata 2015-2018”. Ustalono, iż zadania, które zdezaktualizowały się przez ostatnie 4 lata, nie zostaną ujęte w nowym programie. Ponadto stwierdzono konieczność ujęcia w programie następujących nowych zadań:
  - monitoring wizyjny w przedszkolach,
  - działania profilaktyczne przeciwko rozprzestrzenianiu się chorobom zakaźnym w szkołach,
  - problem dzikich zwierząt pojawiających się na terenach zamieszkanym,
  - bezpieczeństwo spływów kajakowych,
  - zagrożenia związane z sytuacjami kryzysowymi.

#### Na posiedzeniu w dniu 12 listopada Komisja:

- 1) Zapoznała się z oceną przygotowań służb drogowych i koordynacji ich działań do zabezpieczenia sezonu zimowego na drogach Powiatu Tucholskiego.
- 2) Zapoznała się z oceną stanu bezpieczeństwa i porządku publicznego za miniony okres br. na terenie Powiatu Tucholskiego przedstawioną przez Komendanta Powiatowej Policji w Tucholi.
- 3) Zapoznała się z oceną stanu bezpieczeństwa pożarowego w minionym okresie br. w Powiecie Tucholskim przedstawioną przez Komendanta Powiatowej Państwowej Straży Pożarnej w Tucholi.
- 4) Zapoznała się z informacją Powiatowego Lekarza Weterynarii w Tucholi na temat aktualnego stanu zagrożeń w powiecie.
- 5) Zapoznała się ze stanem sanitarno-epidemiologicznym na terenie Powiatu Tucholskiego przedstawionym przez Powiatowego Inspektora Sanitarnego w Tucholi.
- 6) Omówiła projekt „Powiatowego programu zapobiegania przestępczości oraz ochrony bezpieczeństwa obywateli i porządku publicznego na lata 2015-2018”. Członkowie komisji zaakceptowali przedstawiony projekt bez zastrzeżeń. W związku z tym Komisja postanowiła, iż projekt ww. programu zostanie przedstawiony do zatwierdzenia przez Radę Powiatu Tucholskiego.
- 7) Przyjęła informację o podjętych działaniach na wypadek przerw w dostawach gazu do kotłowni miejskiej w Tucholi ze względu na trudną sytuację na Ukrainie. Kotłownia miejska uzupełniła zapas oleju opałowego w zbiornikach, uzyskała także zapewnienie ze strony PGNiG, że ewentualne ograniczenia w dostawach gazu nie obejmą kotłowni miejskiej.

Komendant Powiatowy Policji wystosował do wszystkich uczestników posiedzenia zaproszenie na kolejną debatę społeczną dotyczącą bezpieczeństwa w dniu 26 listopada br. w Książnicy Tucholskiej. Tematem debaty było ”Bezpieczeństwo w ruchu drogowym w sytuacji katastrofy drogowej”.

Ponadto Komisja pozytywnie oceniła wyraźny spadek przestępczości w minionym roku oraz spadek zagrożenia pożarowego na terenie powiatu. Również pozytywnie oceniony został poziom przygotowań służb drogowych do zabezpieczenia sezonu zimowego na drogach.

Reasumując, należy stwierdzić, iż podejmowane działania Komisji Bezpieczeństwa i Porządku oraz zakres merytoryczny omawianych tematów znacznie przyczyniły się do polepszenia współpracy służb, inspekcji i straży działających w granicach administracyjnych Powiatu Tucholskiego. Jest to podstawa do dalszego, szerszego rozpoznania zagrożeń, aktywizacji działalności służb, inspekcji i straży, jak również zwiększenia udziału i kontroli społecznej w skomplikowanym i trudnym działaniu na rzecz poprawy bezpieczeństwa publicznego w powiecie.

***Podpisał: Michał Mróz – Starosta Tucholski***



**PROJEKT**

**UCHWAŁA NR IV/...../2015  
RADY POWIATU TUCHOLSKIEGO  
z dnia 23 stycznia 2015 r.**

**w sprawie: powołania trzech członków Kapituły Honorowej**

Na podstawie § 3 pkt. 3 Uchwały Nr X/50/2003 Rady Powiatu Tucholskiego z dnia 25 września 2003 r. w sprawie trybu i zasad nadawania tytułów: „Zasłużony dla Powiatu Tucholskiego”, „Honorowy Obywatel Powiatu Tucholskiego” (Dz. Urz. Woj. Kuj.-Pom. Nr 157, poz. 2099 z 9.12.2003 r.) zmienionej uchwałą Nr XVII/100/2004 z dnia 29 kwietnia 2004 (Dz. Urz. Woj. Kuj.-Pom. Nr 72, poz. 1260 z 22.06.2004 r.)

**Rada Powiatu  
uchwala, co następuje:**

**§ 1** Powołać na członków Kapituły Honorowej następujących radnych:

1. ....
2. ....
3. ....

**§ 2** Wykonanie uchwały zlecić Przewodniczącemu Rady Powiatu.

**§ 3** Uchwała wchodzi w życie z dniem podjęcia

*Projekt został sprawdzony i podpisany  
przez radcę prawnego Tomasza  
Sobieckiego*

Przewodnicząca  
R a d y P o w i a t u

Małgorzata Oller

**Uzasadnienie**

Kapituła Honorowa występująca o nadawanie tytułów: „Honorowy Obywatel Powiatu Tucholskiego” i „Zasłużony dla Powiatu Tucholskiego” liczy 5 osób. Przewodniczącym Kapituły każdorazowo jest Przewodniczący Rady Powiatu, w jej skład wchodzi także Starosta Tucholski. Pozostałych trzech członków Kapituły Honorowej na okres kadencji wybiera Rada Powiatu.

Przyjmując niniejszą uchwałę, Rada zrealizuje ten obowiązek oraz wykona kolejny krok na drodze procedury nadawania wskazanych wyżej tytułów.

**Informacja o sposobie realizacji interpelacji złożonych  
podczas III sesji Rady Powiatu Tucholskiego  
w dniu 30 grudnia 2014 roku.**

**Pan Andrzej Pruszek – radny**

- 1. Chciałbym zapytać, kto jest odpowiedzialny na terenie Gminy Śliwice za odśnieżanie ścieżek rowerowych.*

Odpowiedź została udzielona na sesji Rady Powiatu Tucholskiego przez p. Bogdana Ryl Dyrektora Zarządu Dróg Powiatowych w Tucholi.

- 2. Czy za 2014 rok wynikły jakieś oszczędności na zimowe utrzymanie dróg? Jeżeli wynikły, to czy można przeznaczyć te pieniądze na utwardzenie poboczy na odcinku Wielkie Gacno – Tuchola. Pewien odcinek został zrobiony, gdzie jest bardzo dobrze, ale jeszcze został kawałek, gdzie trzeba byłoby to utwardzić.*

Odpowiedź została udzielona na sesji Rady Powiatu Tucholskiego przez p. Bogdana Ryl Dyrektora Zarządu Dróg Powiatowych w Tucholi.

- 3. 14 grudnia wszedł nowy rozkład jazdy pociągów. Są pociągi Pendolino, które jeżdżą na trasach Gdańsk – Warszawa – Kraków, a szerokim łukiem omijają Bory Tucholskie. My też mamy takie swoje Pendolino, może w trochę mniejszym wymiarze. Z Bydgoszczy do stacji Rosochatka dojedziemy w 59 minut. Tylko, że ten pociąg dojedzie najdalej do stacji Lipowa i ewentualnie Szlachta, Czersk. Dalej już nie dojedziemy. Jest piękna linia Bydgoszcz – Kościerzyna – Gdynia, a pociąg dojeżdża tylko do granicy województwa. Tak samo Kościerzyna nie dojedzie do Bydgoszczy. Chciałbym prosić Zarząd, żeby umówić spotkanie ze Starostą w Kościerzynie, żebyśmy mogli tam pojechać i porozmawiać z Powiatem Kościerskim, czy oni też są zainteresowani udrożnieniem tej linii. Gdy oni będą też zainteresowani, to wspólnie będziemy mogli wystąpić do Urzędów Marszałkowskich w kwestii porozumienia. Tu jest Województwo Kujawsko - Pomorskie, tam jest Województwo Pomorskie. Tu jest Arriva, tam są Przewozy Regionalne. Chodzi o to, abyśmy się wspólnie porozumieli, aby tą piękną linię udrożnić.*

Zarząd Powiatu w powyższej sprawie poinformował Pana Radnego, że zwrócono się do Starosty Kościerskiego z prośbą o wyznaczenie terminu spotkania poświęconego powyższej sprawie.

### **Pani Barbara Drewczyńska – radna**

- 1. Moja interpelacja dotyczy bezpieczeństwa pieszych korzystających z pobocza drogi wojewódzkiej nr 237 przebiegającej przez miejscowość Legbąd na odcinku od ul. Szkolnej do tablicy z nazwą miejscowości Legbąd idąc w kierunku Klocka. Mniej więcej w połowie tego odcinka znajdują się barierki zabezpieczające przed zjazdem pojazdów z niewielkiej skarpy. W tym miejscu prostopadle do jezdni i pod drogą przepływa ciek wodny Graniczek, wzdłuż którego rozciąga się niewielka dolina. Barierki, które tam się znajdują zabezpieczają wprawdzie pojazdy przed zjazdem z drogi, ale jednocześnie ograniczają możliwość bezpiecznego poruszania się pieszych idących poboczem. Problem jest tym bardziej istotny, gdyż tą drogą właśnie chodzą pieszo dzieci uczęszczające do szkoły w Legbądzie, a mieszkające między innymi w Brodach, w Radonku, w Klocku. Zdaniem mieszkańców dobrym rozwiązaniem byłoby wybudowanie w tym miejscu kładki dla pieszych. W związku z tym moja prośba o zwrócenie się z tą sprawą do Zarządu Dróg Wojewódzkich o rozpatrzenie takiego rozwiązania.*

Zarząd Powiatu w tej sprawie poinformował Panią Radną, że wystąpiono do Dyrektora Zarządu Dróg Wojewódzkich w Bydgoszczy z prośbą o zajęcie stanowiska wobec problemu przedstawionego w interpelacji i poinformowanie o możliwości realizacji.

### **Pani Justyna Wilkiewicz – radna**

- 1. Moje pytanie dotyczy przeglądu gwarancyjnego ulicy Dworcowej i Główniej w Cekcynie. Radni Gminy Cekcyn już dwukrotnie składali wniosek o przegląd gwarancyjny. Są tam załamania studzienek. Kiedy ten przegląd gwarancyjny zostanie wykonany?*

Odpowiedź została udzielona na sesji Rady Powiatu Tucholskiego przez p. Bogdana Ryl Dyrektora Zarządu Dróg Powiatowych w Tucholi.

### **Pan Zbigniew Grugel – radny**

- 1. Dawno temu zamurowano, a raczej zabito płytami wejście do Kapliczki od strony Szpitala. To nie spotkało się z zadowoleniem mieszkańców Tucholi, a tym bardziej chorych. Starsi ludzie nie rozumieli tej decyzji, wręcz mówili, że wejście do Kapliczki od strony Szpitala było zawsze: przed wojną, za Niemca, po wojnie, a teraz go nie ma. Jeszcze nie tak dawno pojawiła się koncepcja budowy nowej Kapliczki wewnątrz Szpitala. Prawie rok temu była również zgoda Biskupa Pelplińskiego Ryszarda Kasyny na budowę tej Kapliczki. Skoro nic przez tak długi czas się nie wydarzyło, to może warto byłoby otworzyć*

*istniejące od zawsze przejście do Kapliczki. Osobiście wydaje mi się mało celowe budowanie drugiej Kapliczki.*

Zarząd Powiatu w powyższej sprawie poinformował Pana Radnego, że wystąpiono do Prezesa Zarządu Spółki z o.o. „Szpital Tucholski” z prośbą o zajęcie stanowiska wobec problemu przedstawionego w interpelacji i poinformowanie o możliwości realizacji.

2. *Druga interpelacja jest w nawiązaniu do wypowiedzi na poprzedniej sesji Pana radnego Jerzego Kowalika. Rozumiem, że Tygodnik prawdę napisał. Zatem byłbym ciekaw jak Pan się czuje i jak Pan zamierza to wytłumaczyć wyborcom.*

Zarząd Powiatu w tej sprawie poinformował Pana Radnego, że biorąc pod uwagę wszystkie informacje prasowe, w tym ukazujące się w kolejnych numerach „Tygodnika Tucholskiego”, przekonany jest, że zaistniała sytuacja jest dla wyborców Pana Radnego Jerzego Kowalika zrozumiała i nie wymaga dalszych wyjaśnień.

3. *Mam prośbę do Zarządu, ale i również do Biura Rady, aby korespondencję do mnie przysyłać tylko pocztą elektroniczną. Ta normalna poczta bywa dość męcząca w obsłudze. Dostaję list polecony. W tym czasie kiedy listonosz chodzi, jestem w pracy, więc listonosz zostawia awizo. Ja z tym awizo lecę na pocztę, tam stoję w kolejce 20 minut, a przy okienku dowiaduję się, że list jeszcze nie wrócił. W związku z tym muszę wrócić do domu. Na drugi dzień iść znowu go odebrać. Dopóki poczta będzie tak działać, nie chcę korzystać z jej pośrednictwa. Wolę tą korespondencję otrzymywać drogą elektroniczną, a to jest możliwe.*

Zarząd Powiatu w powyższej sprawie poinformował Pana Radnego, że zgodnie z wolą Radnego korespondencja będzie przesyłana pocztą elektroniczną.

**Zarząd Powiatu Tucholskiego**