

**Pan(i) Radny(a)**

.....  
.....

Zwołuję VII sesję Rady Powiatu Tucholskiego. Odbędzie się ona w dniu **29 kwietnia 2011 r.** (piątek) o godz. 9<sup>00</sup> w sali 312 Starostwa Powiatowego w Tucholi, ul. Pocztowa 7.

Zawiadomienie niniejsze stosownie do art. 22 ust. 1 ustawy z dnia 5 czerwca 1998 r. o samorządzie powiatowym (tekst jednolity Dz.U. Nr 142, poz. 1592 z 2001 r. z późn zm.) stanowi podstawę do zwolnienia radnego od pracy zawodowej w celu umożliwienia radnemu brania udziału w pracach Rady Powiatu.

**Porządek obrad VII sesji Rady Powiatu Tucholskiego:**

1. Otwarcie sesji.
2. Stwierdzenie prawomocności obrad – quorum.
3. Zgłaszanie propozycji zmian do porządku obrad.
4. Przyjęcie protokołu z VI sesji Rady Powiatu.
5. Sprawozdanie Starosty z wykonania uchwał Rady Powiatu oraz pracy Zarządu w okresie między sesjami. .... **3**
6. Składanie zapytań i interpelacji.
7. Informacja o stanie rolnictwa i zasobów naturalnych Powiatu Tucholskiego .....**6**
8. Informacja o pracy Powiatowego Urzędu Pracy w Tucholi w 2010 r.”. ....**15**
9. Sprawozdanie z realizacji Roczego Programu Współpracy na rok 2010 z organizacjami pozarządowymi oraz innymi podmiotami prowadzącymi działalność pożytku publicznego .....**58**
10. Podjęcie uchwały w sprawie zmian budżetu Powiatu Tucholskiego na 2011 r. ....**64**
11. Podjęcie uchwały w sprawie zmiany Wieloletniej Prognozy Finansowej Powiatu Tucholskiego na lata 2011 - 2024 .....**81**
12. Podjęcie uchwały w sprawie zaciągnięcia kredytu bankowego długoterminowego na spłatę wcześniej zaciągniętych kredytów i wykupu obligacji.....**87**
13. Podjęcie uchwały w sprawie wyrażenia zgody na realizację przez Powiat Tucholski projektu pn.: „Teatr bliżej nas” w ramach Programu Operacyjnego Kapitał Ludzki,

Priorytet IX. Rozwój wykształcenia i kompetencji w regionach, Działanie 9.5 Oddolne inicjatywy edukacyjne na obszarach wiejskich .....	<b>89</b>
14. Podjęcie uchwały zmieniającej uchwałę w sprawie nadania statutu Powiatowego Zakładu Obsługi w Tucholi .....	<b>91</b>
15. Podjęcie uchwały w sprawie wyrażenia zgody na użyczenie dla Województwa Kujawsko-Pomorskiego części nieruchomości będącej własnością Powiatu Tucholskiego położonej w Tucholi .....	<b>93</b>
16. Odpowiedzi na zapytania i interpelacje.	
17. Wnioski i oświadczenia radnych.	
18. Zamknięcie sesji.	

***Podpisał: Przewodniczący Rady Powiatu  
Michał Mróz***

## **Sprawozdanie z realizacji uchwał Rady Powiatu oraz działalności Zarządu Powiatu w okresie między sesjami**

**I.** Uchwały podjęte na ostatniej sesji Rady Powiatu zostały przekazane Wojewodzie. Uchwały z poprzedniej sesji, wobec których w ramach nadzoru Wojewoda nie zgłosił żadnych zastrzeżeń, są realizowane.

**II.** Od ostatniej sesji Rady Powiatu Zarząd Powiatu odbył 4 posiedzenia, na których Zarząd podjął 7 uchwał. W posiedzeniach wszyscy Członkowie Zarządu.

### **III. Na posiedzeniu w dniu 4.04.2011 r.:**

1. Zarząd podjął uchwałę **Nr 20/46/2011** w sprawie powierzenia Tucholskiemu Centrum Edukacji Zawodowej w Tucholi – jednostce organizacyjnej Powiatu Tucholskiego czynności z zakresu administrowania infrastrukturą (4-0-0).

Uchwała dotyczy przekazania w administrowanie infrastruktury powstałej w związku z realizacją Projektu pn.: „Bory Tucholskie – w labiryntach natury”- wzmocnienie pozycji regionu Borów Tucholskich na turystycznej mapie Polski poprzez rozwój infrastruktury turystycznej” w następujących lokalizacjach: Woziwoda, Gołębek, Fojutowo, Świt.

2. Zarząd podjął uchwałę **Nr 20/47/2011** w sprawie utworzenia nowych zawodów w Zespole Szkół Licealnych i Technicznych im. Ziemi Tucholskiej w Tucholi (4-0-0). Zarząd zaopiniował pozytywnie uruchomienie w Zespole Szkół Licealnych i Technicznych im. Ziemi Tucholskiej w Tucholi nowych zawodów: technik logistyk, krawiec.
3. Zarząd zapoznał się z ofertami, które wpłynęły w ramach otwartego konkursu ofert na wykonywanie zadań publicznych w 2011 roku związanych z realizacją zadań samorządu powiatowego w zakresie wspierania i upowszechniania kultury fizycznej oraz wspieranie kultury, sztuki, ochrony dóbr kultury i dziedzictwa narodowego oraz przeanalizował złożone oferty.

Zarząd podjął uchwałę **Nr 20/49/2011** w sprawie rozstrzygnięcia konkursu ofert na wykonywanie zadań publicznych Powiatu Tucholskiego w 2011 roku w zakresie wspierania i upowszechniania kultury fizycznej oraz wspierania kultury, sztuki, ochrony dóbr kultury i dziedzictwa narodowego (4-0-0).

4. Zarząd zdecydował o podjęciu działań dotyczących wypłaty odszkodowań za grunty zajęte pod drogę powiatową Lińsk – Śliwice (57 działek) oraz w związku z inwestycją Gminy Cekcyn w Bieszewie (4 działki). Zarząd zlecił Dyrektorowi Zarządu Dróg Powiatowych przeanalizowanie możliwości zabezpieczenia środków na przeprowadzenie wymaganych przepisami prawa działań w tym zakresie (4-0-0).

#### **IV. Na posiedzeniu w dniu 11.04.2011 r.:**

5. Pani Skarbnik omówiła projekt uchwały w sprawie zmian budżetu Powiatu Tucholskiego na 2011 rok.

Zarząd podjął uchwałę **Nr 21/49/2011** w sprawie zmian budżetu Powiatu Tucholskiego na rok 2011 (4-0-0).

6. Pani Skarbnik poinformowała, że w związku koniecznością rozpoczęcia procedury zamówień publicznych na wybór banku, który udzieli kredytu, konieczne jest podjęcie uchwały Rady Powiatu Tucholskiego. Podjęcie uchwały konieczne jest również, w celu wystąpienia do Regionalnej Izby Obrachunkowej o wyrażenie opinii o możliwości spłaty zaciągniętego kredytu.

Zarząd zdecydował o skierowaniu na najbliższą sesję Rady Powiatu Tucholskiego projektu uchwały w sprawie wyrażenia zgody na zaciągnięcie kredytu długoterminowego na spłatę wcześniej zaciągniętych kredytów i wykupu obligacji.

7. Zarząd zapoznał się z wnioskiem Hufca Chorągwi Kujawsko – Pomorskiej Związku Harcerstwa Polskiego Hufiec w Tucholi w sprawie akceptacji planu działań jakie są planowane do wykonania na terenie Ośrodka w Białej.

Zarząd po zapoznaniu się z pismem Chorągwi Kujawsko – Pomorskiej Związku Harcerstwa Polskiego Hufiec w Tucholi Zarząd wyraził zgodę na podjęcie działań w celu wykonania prac wskazanych w piśmie.

8. Pan Maciej Korda przedstawił informację na temat projektu pn.: „Teatr bliżej nas” realizowanego w ramach Programu Operacyjnego Kapitał Ludzki.

Zarząd zdecydował o skierowaniu na najbliższą sesję Rady Powiatu Tucholskiego projektu uchwały w sprawie wyrażenia zgody na realizację przez Powiat Tucholski projektu pn.: „Teatr bliżej nas” w ramach Programu Operacyjnego Kapitał Ludzki, Priorytet IX. Rozwój wykształcenia i kompetencji w regionach, Działanie 9.5 Oddolne inicjatywy edukacyjne na obszarach wiejskich.

#### **V. Na posiedzeniu w dniu 12.04.2011 r.:**

9. Zarząd podjął uchwałę **Nr 22/50/2011** w sprawie zwolnienia z pełnienia obowiązków Dyrektora Domu Dziecka w Tucholi (4-0-0).

Zarząd zdecydował o zwolnieniu Pani Renaty Gramowskiej z pełnienia obowiązków Dyrektora Domu Dziecka w Tucholi

10. Zarząd podjął uchwałę **Nr 22/51/2011** w sprawie powierzenia pełnienia obowiązków Dyrektora Domu Dziecka w Tucholi (4-0-0).

Zarząd powierzył pełnienie obowiązków Pani Aleksandrze Knade od dnia 12 kwietnia 2011r. do dnia 31 grudnia 2011 r.

11. Zarząd podjął uchwałę **Nr 22/52/2011** w sprawie przystąpienia przez Powiatowe Centrum Pomocy Rodzinie w Tucholi do realizacji projektu „Aktywni razem” w roli projektodawcy, w ramach poddziałania 7.2.1 Programu Operacyjnego Kapitał Ludzki 2007 – 2013 (4-0-0).

12. Zarząd zapoznał się z wnioskiem Przedsiębiorstwa Komunalnego w Tucholi w sprawie wyrażenia zgody na przejście przez nieruchomości Powiatu Tucholskiego położone przy ul. Pocztovej 7 w związku z planowaną budową ciepłociągu.

Na posiedzeniu zarządu informacji na ten temat udzieliła Pani Małgorzata Oller Prezes Zarządu Przedsiębiorstwa Komunalnego oraz Pan Tadeusz Grzegorzczak Wiceprezes Zarządu.

Po uzyskaniu informacji i analizie sytuacji Zarząd wyraził zgodę na budowę ciepłociągu i czasowe zajęcie gruntów Powiatu Tucholskiego pod ciepłociąg po warunkiem wykonania dokumentacji technicznej dotyczącej budowy fundamentów dźwigu osobowego na tym terenie oraz wybudowaniem fundamentów pod ten dźwig.

#### **VI. Na posiedzeniu w dniu 19.04.2011 r.:**

13. Zarząd zapoznał się z materiałami sesyjnymi oraz z projektem porządku obrad na VII sesję Rady Powiatu Tucholskiego.

Zarząd zaakceptował przygotowane materiały i nie wniósł uwag do projektu porządku obrad.

**Zarząd Powiatu Tucholskiego**

# **Informacja o stanie rolnictwa i zasobów naturalnych powiatu tucholskiego**

**Tuchola, kwiecień 2011 r**

Spis treści:

1. Wprowadzenie
2. Obszary chronione
3. Lasy i gospodarka leśna
4. Surowce naturalne
5. Gospodarka wodna i melioracja
6. Energia odnawialna
7. Ponowna klasyfikacja gruntów
8. Ochrona gruntów rolnych i leśnych

## **1. Wprowadzenie**

Obowiązujące przepisy prawne stanowią, iż Starosta Tucholski w niewielkim zakresie realizuje zadania związane z szeroko pojętym rolnictwem i leśnictwem. Realizacja zadań tych wynika wprost z zapisów ustawy o lasach, ustawy prawo wodne, ustawy o ochronie przyrody, ustawy o ochronie gruntów rolnych i leśnych, ustawy prawo łowieckie, ustawy prawo geodezyjne i kartograficzne. Do zadań takich należy nadzór nad lasami nie stanowiącymi własności Skarbu Państwa ( lasami osób fizycznych, gmin, parafii), nadzór nad działalnością spółek wodnych, wydawania pozwoleń wodno-prawnych na rolnicze wykorzystanie ścieków, budowę zbiorników małej retencji, budowę stawów rybnych, wydawanie zgody na usuwanie drzew z terenów będących własnością gmin, prowadzenie rejestru gatunków dzikiej fauny i flory, wydawanie kart wędkarskich, rejestracja łodzi, uzgadnianie projektów decyzji o warunkach zabudowy, wyłączenie gruntów rolnych z produkcji rolniczej, dzierżawa obwodów łowieckich, zezwolenia na przetrzymywanie zwierząt, a także prowadzenie ponownej klasyfikacji gruntów rolniczych i leśnych.

W skład powiatu tucholskiego wchodzi 6 gmin: Cekcyn, Gostycyn, Kęsowo, Lubiewo, Śliwice, Tuchola. W gminach tych utworzonych jest 69 sołectw.

Powierzchnia ogólna powiatu wynosi 107.533 ha, z czego użytki rolne stanowią 46.003 ha co stanowi 42,8%, lasy i zadrzewienia zajmują powierzchnie 52.321 ha co stanowi 48,66% powierzchni ogólnej. Wśród użytków rolnych grunty orne zajmują powierzchnię 36.893 ha, użytki zielone zajmują powierzchnię 7.209 ha.

Bardzo dużą powierzchnię zajmują lasy i zadrzewienia 52.321 ha, co powoduje, iż powiat tucholski posiada największy wskaźnik lesistości wśród powiatów naszego województwa.

Użytki rolne indywidualnych gospodarstw rolnych zajmują powierzchnię 35.429 ha, co stanowi 77,01% ogółu użytków rolnych w powiecie. Pozostałe 22,99% użytków rolnych znajduje się we władaniu spółek pracowniczych po byłych PGR, Rolniczych Spółdzielniach Produkcyjnych, Agencji Nieruchomości Rolnych, gmin oraz kościołów.

Na terenie powiatu tucholskiego cieków szczegółowe o łącznej długości 838,9 km zajmują powierzchnię 11152 ha. W poszczególnych gminach długość cieków szczegółowych przedstawia się następująco: Cekcyn — 139,7 km, Gostycyn — 60,4 km, Kęsowo — 174,8 km, Lubiewo — 131,6 km, Śliwice — 154,1km, Tuchola — 179,4 km. Łącznie na terenie powiatu wybudowanych jest 71,6 km rurociągów.

W poszczególnych gminach długość tych urządzeń przedstawia się następująco: Cekcyn - 1,3 km, Gostycyn- 25,2 km, Kęsowo — 10,3 km, Lubiewo 11,5 km, Sliwice — 0,9 km, Tuchola — 22,4 km.

Starosta Tucholski realizuje zadania z zakresu ochrony środowiska, jednak przedstawione one zostaną w odrębnej informacji dotyczącej realizacji Powiatowego Programu Ochrony Środowiska i Planu Gospodarki Odpadami za okres minionych dwóch lat. Informacja taka przedłożona zostanie na sesję Rady Powiatu Tucholskiego w miesiącu listopadzie 2011 roku.

## **2. Obszary chronione**

Powiat tucholski należy do obszarów o największym udziale powierzchni objętych różnymi formami ochrony m.in. parki krajobrazowe wraz z otulinami, obszary chronionego krajobrazu jak również rezerwaty przyrody. Wskaźnik udziału powierzchni chronionych wynosi 64,4 % i klasyfikuje nasz powiat na drugiej pozycji zaraz po powiecie sępoleńskim.

Ponadto na terenie powiatu tucholskiego wyznaczono specjalny obszar ochrony siedlisk Natura 2000 – Dolina Brdy i Stażki w Borach Tucholskich (kod obszaru PLH040023) o powierzchni 3.948,35 ha. Obszar ten obejmuje: źródła rzeki Stażka, Jezioro Zdręczno, Jezioro Kozie, Dolinę rzeki Brdy, Bagno Grzybna, Bagna nad Stażką oraz część Tucholskiego Parku Krajobrazowego i stanowi tzw. „reprezentatywną próbkę” przyrody zachodniej części Borów Tucholskich zaliczoną do typu B tj. wydzielony Specjalny Obszar Ochrony (SOO) bez żadnych połączeń z innymi obszarami Natura 2000. W październiku 2008 r. rozporządzeniem Ministra Środowiska powołano nowy obszar specjalnej ochrony ptasiej Natura 2000 – Bory Tucholskie (kod obszaru PLB220009) o łącznej powierzchni 322.535,90 ha z czego na teren naszego województwa przypada 109.009,25 ha jego powierzchni. Obszar ten zaliczono do typu F - Obszar OSO (Obszar Specjalnej Ochrony), całkowicie zawierający w sobie obszar SOO (Specjalny Obszar Ochrony) W materiałach źródłowych brak jest danych na temat powierzchni obszaru naturalnego przypadającego na dany powiat.

Rezerwat Biosfery Bory Tucholskie został utworzony decyzją obradującą w Paryżu w dniach 31 maja - 4 czerwca 2010 r. Międzynarodowej Rady Koordynacyjnej programu Człowiek i Biosfera. Czym jest Rezerwat Biosfery?

Jest to wyznaczony obszar chroniony zawierający cenne zasoby przyrodnicze. Rezerваты mają na celu ochronę różnorodności biologicznej i umożliwienie lepszej obserwacji zmian ekologicznych w skali całej planety. Pełnią trzy zasadnicze funkcje:

- ochronną, polegającą na przyczynianiu się do ochrony krajobrazów, ekosystemów, zróżnicowania gatunkowego i genetycznego,
- rozwojową poprzez sprzyjanie formom rozwoju gospodarczego i ludzkiego, które uznać można za społeczno-kulturowo i ekologicznie zrównoważone,
- funkcję wspierania logistycznego poprzez edukację ekologiczną, a także szkolenia, badania i monitoring w odniesieniu do lokalnych, regionalnych, narodowych i globalnych zagadnień związanych z ochroną i zrównoważonym rozwojem.

Rezerwat Biosfery „Bory Tucholskie” jest 10 rezerwatem utworzonym w Polsce, największym tego typu obiektem w Polsce. Łączna powierzchnia jego trzech stref wynosi 3195 km<sup>2</sup>. Występuje tu wiele naturalnych ekosystemów wodnych, torfowiskowych i leśnych, z których najwartościowsze utworzą jedną ze stref RB, a mianowicie strefę rdzenną.

**Strefę rdzenną** tworzy: Park Narodowy „Bory Tucholskie” oraz 25 następujących rezerwatów: Dolina Rzeki Brdy, Bagna nad Stażką, Źródła Stażki, Jezioro Piaseczno, Brzęki im. Zygmunta Czubińskiego, Miedzno, Cisy Staropolskie im. Leona Wyczółkowskiego, Jezioro Laska, Mętne, Bór Chrobotkowi, Bagno Stawek, Jezioro Ciche, Jezioro Małe Łowne, Piecki, Cisy nad Czersk Strug, Kręgi Kamienne, Jezioro Zdręczno, Krwawe Doły, Dury, Jeziorka Kozie, Nasionek, Ustronie, Bagno Grzybna, Jelenia Góra, Martwe. Łączna powierzchnia strefy rdzennej wynosi 78,81 km<sup>2</sup>. Obszar parku narodowego i wymienione powyżej rezerваты przyrody stanowią najcenniejsze obiekty przyrodnicze całego regionu Borów Tucholskich.

**Strefę buforową** tworzą głównie cztery parki krajobrazowe, z wyłączeniem powierzchni występujących w nich rezerwatów przyrody, które stanowi strefę rdzenną. Parki krajobrazowe to:

1. Wdzydzki Park Krajobrazowy
2. Tucholski Park Krajobrazowy
3. Zaborski Park Krajobrazowy
4. Wdecki Park Krajobrazowy

W skład strefy buforowej wchodzi te powierzchnie leśne i łąkowe wokół 6 rezerwatów przyrody położonych poza obszarami parków krajobrazowych. Strefy buforowe sześciu rezerwatów zlokalizowane są na obszarach chronionego krajobrazu, które są jedną z form ochrony przyrody w Polsce.

**Strefę tranzytową** tworzą te obszary 22 gmin (13 z województwa kujawsko – pomorskiego i 9 z województwa pomorskiego) i jednego miasta (Tuchola w województwie kujawsko-pomorskim), które nie wchodzi w skład parku narodowego i parków krajobrazowych. Wśród nich znajdują się obszary następujących gmin: Bukowiec, Cekcyn, Drzycim, Gostycyn, Jeżewo, Kęsowo, Lniano, Lubiewo, Osie, Śliwice, Świekatowo, Tuchola i Warlubie (woj. kujawsko – pomorskie) oraz Brusy, Chojnice, Czersk, Dziemiany, Karsin, Konarzyny, Kościerzyna, Lipusz, Stara Kiszewa (woj. pomorskie). Powierzchnia strefy tranzytowej wynosi 206 864,57 ha. Strefa tranzytowa jest niemal dwukrotnie większa od obszaru strefy buforowej. Pod względem ekonomicznym jest to obszar jednolity, zorientowany na gospodarkę leśną, przetwórstwo drewna i ubocznych produktów leśnych oraz na rekreację i wypoczynek.



Te dziedziny gospodarki realizowane są z uwzględnieniem zasad ochrony przyrody. W strefie tranzytowej występuje dziesięć obszarów Chronionego Krajobrazu (całkowicie lub częściowo) oraz kilkaset pomników przyrody, głównie drzew i alei drzewnych. Znajdują się w niej również liczne użytki ekologiczne, trzy zespoły przyrodniczo-krajobrazowe, siedem specjalnych obszarów ochrony siedlisk (SOO) ustanowione w oparciu o Dyrektyw Siedliskową Unii Europejskiej oraz dwa obszary specjalnej ochrony ptaków (OSO) ustanowione w oparciu o Dyrektyw Ptasi UE.

### **3. Lasy i gospodarka leśna**

Powiat tucholski z udziałem gruntów leśnych wynoszącym 48,5 % ma największą lesistość w skali województwa kujawsko - pomorskiego (23,6 %) oraz dużo wyższą niż Polska (28,9 %). Największą lesistością charakteryzują się następujące gminy: Cekcyn (68,2 %), Śliwice (66,8 %), najmniejszą natomiast gmina Kęsowo (12,0 %). Stosownie do zapisów ustawy z dnia 28 września 1991r. o lasach nadzór nad gospodarką leśną w lasach nie stanowiących własności Skarbu Państwa sprawuje starosta. Lasy podlegające nadzorowi położone na terenie powiatu tucholskiego zajmują powierzchnię 7039 ha. Gospodarka w tych lasach prowadzona jest w oparciu o uproszczone plany urządzania lasu i inwentaryzacje stanu lasu. Takie opracowania wykonane zostały w latach 2006-2009 dla wszystkich lasów nie stanowiących własności Skarbu Państwa. Starosta Tucholski powierzył prowadzenie w swoim imieniu spraw z zakresu nadzoru nad lasami nadleśniczym Lasów Państwowych. Upoważnienie do prowadzenia tych spraw, w tym również do wydawania decyzji administracyjnych z upoważnienia Starosty Tucholskiego następuje na mocy podpisanych porozumień. Nadzór sprawują : Nadleśniczy Nadleśnictwa Tuchola nad lasami o powierzchni 2470 ha - teren gmin Cekcyn, Kęsowo, miasta Tucholi, obrębów: Bładowo, Kiełpin, Mały Mędromierz, Wielka Komorza, Nadleśniczy Nadleśnictwa Trzebciny nad lasami o powierzchni 1691 ha – teren gminy Śliwice, Nadleśniczy Nadleśnictwa Woziwoda nad lasami o powierzchni 1406 ha – obręby: Stobno, Raciąż, Klocek, Legbąd, Łosiny, Nadleśniczy Nadleśnictwa Zamrzenica nad lasami o powierzchni 1472 ha – teren gmin Gostycyn i Lubiewo. Z nadzoru nad gospodarką leśną wyłączone są sprawy dotyczące zmiany lasu na grunty rolne oraz wyrażenie zgody na wyrąb lasu w przypadkach losowych. Zgodnie z przepisami ustawy o lasach starosta dokonuje stwierdzenia udatności upraw leśnych założonych w ramach PROW w latach 2006 – 2007. W wyniku przeprowadzanych oględzin ustalony zostaje stopień udatności upraw, który następnie skutkuje wykonaniem ponownej klasyfikacji gruntów, a w konsekwencji zmianą gruntu rolnego na grunt leśny. Decyzje takie stanowią podstawę do dalszej wypłaty należności ze środków ARiMR. Starosta Tucholski nadal dokonuje wypłat ekwiwalentów za prowadzenie upraw leśnych założonych na gruntów rolnych w latach 2002 -2003. Ekwiwalenty takie obecnie otrzymuje 32 właścicieli gruntów, a ich miesięczna wysokość wynosi 12.883 zł.

#### **4. Surowce naturalne**

Na obszarze powiatu tucholskiego występują złoża naturalnych surowców mineralnych głównie kruszyw, gytii i torfów. Łączne zasoby eksploatacyjne kruszyw mineralnych w powiecie tucholskim wynoszą 1558 tys. Mg. Na terenie naszego powiatu istnieją następujące złoża zarejestrowane w Państwowym Instytucie Geologicznym posiadające wymaganą prawem koncesję na wydobywanie kopalin są to: Iwiec I/A, Kęsowo I, Piastoszyn I, Tuchola III, Tuchola IV A, Tuchola IV oraz Cierplewo I. Wszystkie kopaliny pospolite na terenie powiatu eksploatowane są metodą odkrywkową. Obecnie prowadzone jest postępowanie dotyczące wydania koncesji na eksploatację kopalin ze złoża Kęsowo II. Zdarzają się również na naszym terenie przypadki tzw. nielegalnego wydobycia wówczas zgodnie z zapisami ustawy Prawo geologiczne i górnicze organ koncesyjny czyli starosta wstrzymuje decyzją prowadzoną nielegalnie eksploatację naliczając jednocześnie podwyższoną osiemdziesięciokrotnie opłatę eksploatacyjną za wydobycie kopaliny pospolitej bez wymaganej prawem koncesji.

#### **5. Gospodarka wodna i melioracja**

Starosta Tucholski jest organem właściwym w sprawach gospodarowania wodami na terenie powiatu tucholskiego. W latach 2009-2010 wydane zostały pozwolenia wodno-prawne na realizację następujących zadań:

- 44 pozwolenia na odprowadzanie ścieków
- 8 pozwoleń na pobór wód
- 19 pozwoleń na wykonanie pomostów
- 31 pozwoleń na wykonanie urządzeń wodnych

Starosta w latach 2009-2010 wydał 369 kart wędkarskich, oraz zarejestrował 102 szt. sprzętu pływającego służącego do amatorskiego połowu ryb .

Rada Powiatu Tucholskiego powołała Społeczną Straż Rybacką, której zadaniami jest prowadzenie kontroli na wodach położonych na terenie powiatu tucholskiego w zakresie prawidłowości dokonywania połowu ryb. Społeczna Straż Rybacka ściśle współpracuje z Państwową Strażą Rybacką, Policją, Lasami Państwowymi. Kontrole prowadzone są na wodach dzierzawionych zarówno przez gospodarstwa rybackie jak i Polski Związek Wędkarski. Straż działa społecznie. Zarząd Powiatu Tucholskiego udzielał wsparcia Straży poprzez zakup pontonu, silnika elektrycznego, akumulatora, kamizelek, kół ratunkowych, odzieży ochronnej, czy lornetki. Komendant Społecznej Straży Rybackiej Powiatu Tucholskiego przedkłada Staroście Tucholskiemu sprawozdania kwartalne sprawozdania z prac Straży.

Starosta zgodnie z zapisem art. 178 ustawy z dnia 18 lipca 2001 r. Prawo wodne (tekst jednolity Dz. U. z 2005 r. Nr 239, poz. 2019 ze zm.) sprawuje nadzór nad działalnością istniejących spółek wodnych. Na terenie powiatu działają następujące spółki wodne: Gminna Spółka Wodna w Kęsowie – obejmuje działalnością teren gminy Kęsowo, Gminna Spółka Wodna w Lubiewie - obejmuje działalnością teren gminy Lubiewo, Gminna Spółka Wodna w Gostycynie - obejmuje działalnością wsie:

Bagienica, Gostycyn , Wielki Mędromierz a obecnie również wsi Przyrowa, Gminna Spółka Wodna w Tucholi – obejmująca wsie: Bładowo, Kiełpin, Raciaż, Stobno, Wielką Komorzę i Mały Mędromierz, Gminna Spółka Wodna w Cekcynie – obejmuje wsie Cekcyn, Ostrowo, Iwiec. Są to spółki wodne, których działalność skierowana jest na prowadzenie racjonalnej gospodarki wodnej w urządzeniach melioracji wodnej szczegółowej, dla potrzeb rolnictwa. Na terenie powiatu istnieje i prowadzi działalność Spółka Wodna Wielkiego Kanału Brdy, która swoim zasięgiem działania obejmuje Wielki Kanał Brdy wraz z niezbędnymi urządzeniami służącymi do prowadzenia gospodarki wodnej. Zadaniem Spółki WKB jest zapewnienie wody dla potrzeb rolnictwa, a także zapewnienie przepływów wód dla potrzeb Małej Elektrowni Wodnej w Zielonce i gospodarki rybackiej Zakładu Hodowli Pstrąga Myłof. Obowiązki te wynikają z decyzji wodno-prawnych wydanych przez Wojewodę Bydgoskiego. Należy w tym miejscu zwrócić uwagę na fakt, iż pozwolenie wodno-prawne wydane dla Spółki Wodnej Wielkiego Kanału Brdy wygasło z końcem 2010r. Spółka WKB w budżecie nie posiada środków finansowych jakie niezbędne są na pokrycie kosztów opracowania operatu. Koszt takiego opracowania to kwota około 35.000 zł. Obecni na Walnym Zgromadzeniu Spółki Wodnej Wielkiego Kanału Brdy w dniu 4 marca 2011r członkowie Spółki złożyli wniosek o jej likwidację . Walne Zgromadzenie z uwagi na nie dopełnienie formalności związanych z prawidłowym powiadomieniem członków została przez Starostę Tucholskiego przerwane. Dalsza część tego Zgromadzenia przeprowadzona zostanie w dniu 15 kwietnia 2011 roku.

Odbyły się już walne zgromadzenia członków lub delegatów gminnych spółek wodnych, na podstawie uchwał których działaniem spółek wodnych objęte zostały wieś Przyrowa, a także grunty Gospodarstwa Rolnego Wieszczyce. Walne zgromadzenia wykazały, iż mimo trudnej sytuacji wynikającej z intensywnych opadów deszczu, dosyć licznych podtopień pól i łąk zainteresowanie rolników działalnością spółki wodnej nie jest wielkie. Żadne walne zgromadzenie nie zostało przeprowadzone w pierwszym terminie z uwagi na brak quorum. Terminowość opłacania składek na rzecz spółki jest też różna. Składki na rzecz GSW w Tucholi uiszczone są w 100%, na rzecz GSW w Cekcynie, czy GSW w Gostycynie wynoszą tylko 50%. Walne zgromadzenia gminnych spółek wodnych przyjęły sprawozdania z wykonania planów rzeczowych i finansowych za 2010r. ale również i uchwały dotyczące zamierzeń rzeczowych i finansowych na 2011r. Na zgromadzeniach tych omówione zostały trudne sytuacje związane z funkcjonowaniem spółek. Uchwały z walnych zgromadzeń przekazane zostały do Starosty Tucholskiego, który w ramach nadzoru sprawdza prawidłowość i zgodność z prawem podejmowanych uchwał. Jedna z uchwał Walnego Zgromadzenia Delegatów Gminnej Spółki Wodnej w Tucholi jako podjęta niezgodnie z prawem została uchylona w trybie nadzoru.

W minionych latach Zarząd Powiatu Tucholskiego ze środków Powiatowego Funduszu Ochrony Środowiska i Gospodarki Wodnej udzielał spółkom wodnym dotacji przedmiotowych na realizację zadań statutowych. W 2007 r. wszystkie występujące o dotacje spółki otrzymały środki finansowe w wysokości 2500 zł każda, w 2008 r. po 3.000,00 zł każda natomiast w 2009 r. po 4.000,00 zł każda spółka wodna.

Wojewoda Kujawsko – Pomorski udzielił dotacji przedmiotowej spółkom na bieżące utrzymanie wód i urządzeń wodnych oraz realizację inwestycji w 2009 i 2010 r. w następującej wysokości:

Spółka Wodna	Wysokość przyznanej dotacji, zł		
	2009 r./	2010 r.	Uwagi
Tuchola	4.300	2.450	
Cekcyn	500	500	
Gostycyn	500	1.910	
Kęsowo	1.400	1.200	
Lubiewo	1150	2.660	
Wielkiego Kanału Brdy	3.000	2.200	

W związku z wejściem w życie z dniem 1 stycznia 2010r. ustawy z dnia 20 listopada 2009r o zmianie ustawy Prawo ochrony Środowiska oraz niektórych innych ustaw ( Dz. U. Nr 215 poz. 1664) zlikwidowane zostały powiatowe i gminne fundusze ochrony środowiska i gospodarki wodnej. Do wydatkowania środków przewidzianych na finansowanie ochrony środowiska zastosowanie mają wprost przepisy ustawy z dnia 27 sierpnia 2009r. o finansach publicznych oraz ustawy z dnia 25 kwietnia 2003r. o działalności pożytku publicznego i o wolontariacie. Na mocy tych przepisów beneficjentami tych środków mogą być jedynie zakłady budżetowe prowadzone przez jednostkę samorządu terytorialnego oraz zakłady opieki społecznej. Na skutek interwencji Związku Miast Polskich i Związku Powiatów Polskich nastąpiła nowelizacja tej ustawy, dająca możliwość udzielania spółkom wodnym pomocy na wykonanie konserwacji urządzeń melioracji wodnych szczegółowych. Pomoc taka udzielana może być ze środków pochodzących z opłat za korzystanie ze środowiska i przeznaczona może być tylko na konkretną inwestycję z zakresu ochrony środowiska. Udzielanie dotacji odbywać się musi w oparciu o opracowany i przyjęty przez Radę Powiatu regulamin. Obecnie zarówno Wojewoda Kujawsko-Pomorski jak i Marszałek Województwa Kujawsko-Pomorskiego poinformował spółki wodne o możliwości ubiegania się o dotacje na utrzymanie i konserwację urządzeń melioracji wodnych szczegółowych. Stosowne wnioski spółki wodne składają do tych instytucji. Konserwacje urządzeń melioracji wodnych szczegółowych należą do zadań właścicieli gruntów, a tam gdzie są spółki wodne do zadań tych spółek. Na terenie gminy Śliwice mimo szeregu podejmowanych prób nie udało się reaktywować działalności gminnej spółki wodnej. We wszystkich sytuacjach, w których właściciele gruntów odnoszący korzyści z urządzeń melioracyjnych nie wykonują ciążących na nich obowiązków konserwacji Starosta Tucholski wydaje decyzje administracyjne, w których nakazuje właścicielom wykonanie konkretnych prac niezbędnych dla zapewnienia prawidłowego funkcjonowania urządzeń melioracji wodnych szczegółowych. Istotną sprawą związaną z racjonalnym korzystaniem z urządzeń melioracji wodnych szczegółowych jest utrzymywanie w dobrym stanie urządzeń melioracji wodnych podstawowych (większych rowów, rzek) bowiem to te urządzenia przejmują wody z urządzeń szczegółowych. Utrzymanie urządzeń melioracji podstawowych należy do Marszałka Województwa Kujawsko-Pomorskiego, w imieniu którego występuje Kujawsko-Pomorski Zarząd Melioracji i Urządzeń Wodnych we Włocławku. Na

skutek interwencji Starosty Tucholskiego w miesiącu lutym br. wykonane zostały prace które pozwoliły na swobodny spływ wód rzeką Brzeźnicą, a także rzeką Kicz na odcinku od jeziora Żalno do jeziora Tuchółka. Rzeką Kicz na tym odcinku była niedrożna co spowodowało znaczne popiętrzenie wody w jeziorze Żalno, w konsekwencji zalanie łąk i pól we wsi Żalno i Piastoszyn. Obecnie nie ma zagrożenia podtopieniami w zasięgu oddziaływania tych rzek. Starosta Tucholski przekazał Dyrektorowi KP Zarządu Melioracji i Urządzeń Wodnych we Włocławku wykaz najpilniejszych prac jakie winny zostać wykonane w 2011r. na ciekach podstawowych położonych na terenie powiatu tucholskiego. Prace te prowadzone będą w miarę posiadanych środków finansowych.

## **6. Energia odnawialna**

Wykorzystywanie energii odnawialnej pozwala na częściowe wypieranie z sieci energetycznej mocy tradycyjnych elektrowni, co przedkłada się na redukcję emisji spalin do powietrza. Na terenie naszego powiatu planowana jest budowa siedmiu elektrowni wiatrowych w miejscowościach: Kiełpin – 5 szt. o łącznej mocy 10,6 MW, w Bładowie – 1 szt. o mocy 2,3 MW oraz w Jeleńcu – 1 szt. o mocy 0,6 MW. Obecnie już trzy elektrownie wiatrowe produkują energię elektryczną.

Powiat nasz charakteryzuje się również korzystnymi warunkami do rozwoju pozyskiwania energii z zasobów wodnych. Starosta Tucholski udzielił pozwoleń wodno-prawnych na korzystanie z wód dla celów energetycznych następującym obiektom: Piszczek – korzysta z wód rzeki Kicz, Młyn Raciąski – Struga Ciechocińska, Szumiąca Młyn – rzeka Szumiąca. Ponadto na terenie powiatu tucholskiego funkcjonują MEW w Zielonce – Wielki Kanał Brdy, w Kamienicy oraz w Karczewie, które korzystają z wód rzeki Kamionka, a także w Śliwiczkach – rzeka Prusina.

Źródłem energii odnawialnej może być również biomasa, wykorzystywana jako surowiec do spalania (spalanie odpadów tartacznych, drewna odpadowego z wyrębu i czyszczenia lasów itp.). Perspektywicznie dodatkowym źródłem biomasy mogą być uprawy energetyczne prowadzone na nieużytkach i terenach niezagospodarowanych, wilgotnych czy zalewowych. Na terenie naszego powiatu planowana jest w najbliższych latach budowa kotłowni miejskiej, której podstawowym paliwem energetycznym będzie słoma, rezerwowym zrębki drzewne, brykiety z siana lub pelety.

Bardzo ważnym źródłem energii odnawialnej jest również wykorzystanie promieni słonecznych z zastosowaniem kolektorów słonecznych, które stają się coraz bardziej powszechne dzięki między innymi dotacjom z Wojewódzkiego Funduszu Ochrony Środowiska i Gospodarki Wodnej. Główne ich zastosowanie to ogrzewanie gospodarstw domowych oraz zaopatrzenie w ciepłą wodę.

Analizując możliwości wykorzystania energii geotermalnej stwierdzić można, iż przez obszar powiatu tucholskiego przebiega jeden z najzasobniejszych w skali kraju tzw. szczecińsko – łódzki obszar występowania wód geotermalnych. Zasoby te

mogą być wykorzystywane praktycznie w nieograniczony sposób np. na cele komunalne, przemysłowe, rolnicze i itp. Warunki wykorzystania tych zasobów na terenie powiatu nie są dokładnie rozpoznane. Starosta Tucholski dotychczas nie wydał żadnego pozwolenia na wykorzystanie wód geotermalnych na cele energetyczne.

## **7. Ponowna klasyfikacja gruntów rolnych**

Z budżetu Państwa finansowane są prace związane z ponowną klasyfikacją gruntów – zmienionych użytków. W 2009 r. zmiany te dotyczyły powierzchni około 65 ha, w 2010 r. - powierzchni około 60 ha. Zadania związane z ponowną klasyfikacją gruntów obecnie wykonuje gleboznawca, który wygrał przetarg na wykonywanie tych prac. Przekazane z budżetu Państwa na ten cel w 2011 r. środki finansowe w wysokości 10.000 zł zostaną z pewnością wykorzystane w całości. W pierwszej kolejności ponowną klasyfikacją obejmowane są grunty zalesione w ramach środków PROW, a także grunty przywrócone do rolniczego użytkowania .

## **8.Ochrona gruntów rolnych i leśnych**

Starosta Tucholski w ramach realizacji przepisów ustawy z dnia 3 lutego 1995 r. o ochronie gruntów rolnych i leśnych opiniuje projekty decyzji o warunkach zabudowy pod kątem ochrony gruntów rolnych. Uzgodnienie takiej decyzji następuje w formie postanowienia. Takich postanowień w latach 2009-2010 wydano łącznie 658, natomiast w 2011 r. już 114 . Przed uzyskaniem pozwolenia na budowę inwestorzy uzyskują również zezwolenie na wyłączenie gruntów rolnych z produkcji rolnej. Takich wyłączeń w latach 2009-2010 było 443, natomiast w 2011 rozpatrzono już 62 wnioski. Inwestycje dokonywane na gruntach wysokich klas bonitacyjnych I – III powodują obowiązek uiszczania należności i opłat rocznych. Opłaty te wpływają na konto Funduszu Ochrony Gruntów Rolnych. Z tych środków współfinansowane są między innymi budowy dróg transportu rolniczego, budowa zbiorników małej retencji, poprawa jakości gleb o niskiej bonitacji, czy też gleb zdegradowanych. Modernizację dróg transportu rolniczego przy udziale środków FOGR od wielu lat wykonuje wszystkie gminy naszego powiatu za wyjątkiem Gminy Lubiewo. Współfinansowana była również budowa na gruntach osób fizycznych – rolników zbiorników małej retencji np. we wsiach: Cekcyn, Bysław, Lubiewo, Sucha, Kiełpin ,Wielkie Budziska. Budowa tych zbiorników małej retencji cieszyła się dużym zainteresowaniem rolników, którzy złożyli do Starosty Tucholskiego wniosków o budowę zbiorników małej retencji w 2011r. Z uwagi jednak na zmianę przepisów prawnych, w wyniku których zlikwidowany został Funduszu Ochrony Gruntów Rolnych, środki tam zgromadzone podlegają pod przepisy ustawy o finansach publicznych, Marszałek Województwa Kujawsko-Pomorskiego poinformował zainteresowanych rolników i Starostę Tucholskiego, iż nie ma obecnie możliwości udzielania pomocy osobom fizycznym na dofinansowanie budowy zbiorników małej retencji.

***Opracował: Wydział Geodezji, Gospodarki Nieruchomościami  
i Zasobami Przyrody***

---

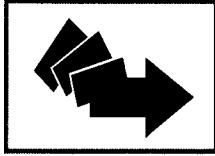

# POWIATOWY URZĄD PRACY

89-500 Tuchola  
pl. Wolności 23

tel./fax (052) 5590800, (052) 5590801  
e-mail: pup@tuchola.pl

AN-0712-4/LG/11

STAROSTWO POWIATOWE w TUCHOLI	
KANCELARIA OGÓLNA	
2011-03-14	
Nr. 9765	zal. 14
Podpis .....	

Tuchola, dn. 09.03.2011r.

*Ed. Damańska*  
14.03.2011

Starostwo Powiatowe  
w Tucholi

*Ed.*

W odpowiedzi na państwa pismo z dnia 23.02.2011 r. Znak: OR.0001.5.2011  
Powiatowy Urząd Pracy w Tucholi przesyła **Informację o pracy Powiatowego Urzędu Pracy  
w Tucholi w 2010 roku** .

Z poważaniem

**DYREKTOR**

*Henryka Dziurzyńska*

Załączniki:

1. Informacja o pracy Powiatowego Urzędu Pracy w Tucholi w 2010 roku.



**POWIATOWY URZĄD PRACY  
W TUCHOLI**

**Informacja o pracy  
Powiatowego Urzędu Pracy w Tucholi  
w roku 2010**

Tuchola, luty 2011



## 1. Rynek pracy

Według danych Wojewódzkiego Urzędu Statystycznego w Bydgoszczy, w końcu września 2010r. w rejestrze Regon w powiecie tucholskim zarejestrowanych było 3.328 podmiotów gospodarczych, w tym 2.569 prowadzonych przez osoby fizyczne.

Osoby fizyczne prowadziły działalność gospodarczą najczęściej w sekcji: handel; naprawa pojazdów samochodowych– 668; budownictwo – 489; transport, gospodarka magazynowa i łączność – 162; działalność profesjonalna, naukowa i techniczna-155; zakwaterowanie i gastronomia-80; działalność finansowa i ubezpieczeniowa-72; administrowanie i działalność wspierająca -54; informacja i komunikacja-39; działalność związana z kulturą, rozrywką i rekreacją- 28; obsługa rynku nieruchomości – 8.

**Podmioty gospodarki narodowej zarejestrowane w rejestrze REGON w powiecie tucholskim w dniu 30.09.2010 r. (bez osób prowadzących indywidualne gospodarstwa w rolnictwie)**

<b>Podmioty:</b>	<b>w tym m.in.:</b>					
Liczba podmiotów ogółem	spółki handlowe		spółki cywilne	spółdzielnie	Przedsiębiorstwa państwowe	osoby fizyczne
	ogółem	w tym z udziałem kapitału zagranicznego				
<b>3.327</b>	113	27	137	27	-	2.569

*Źródło: Biuletyn Statystyczny Wojewódzkiego Urzędu Statystycznego w Bydgoszczy.*

## 2. Poziom i stopa bezrobocia

W końcu grudnia 2010r. zarejestrowanych było 3.505 bezrobotnych tj. o 11,6% więcej niż w grudniu 2009r. (o 365 osób). Wzrost liczby bezrobotnych odnotowano w prawie wszystkich gminach - największy w gminie Kęsowo o 24,6% oraz w gminie Śliwice o 18,2 % . Jedynie w gminie Lubiewo liczba bezrobotnych zmniejszyła się o jedną osobę.

### Liczba bezrobotnych z poszczególnych gmin zarejestrowanych w końcu 2009 i 2010 roku

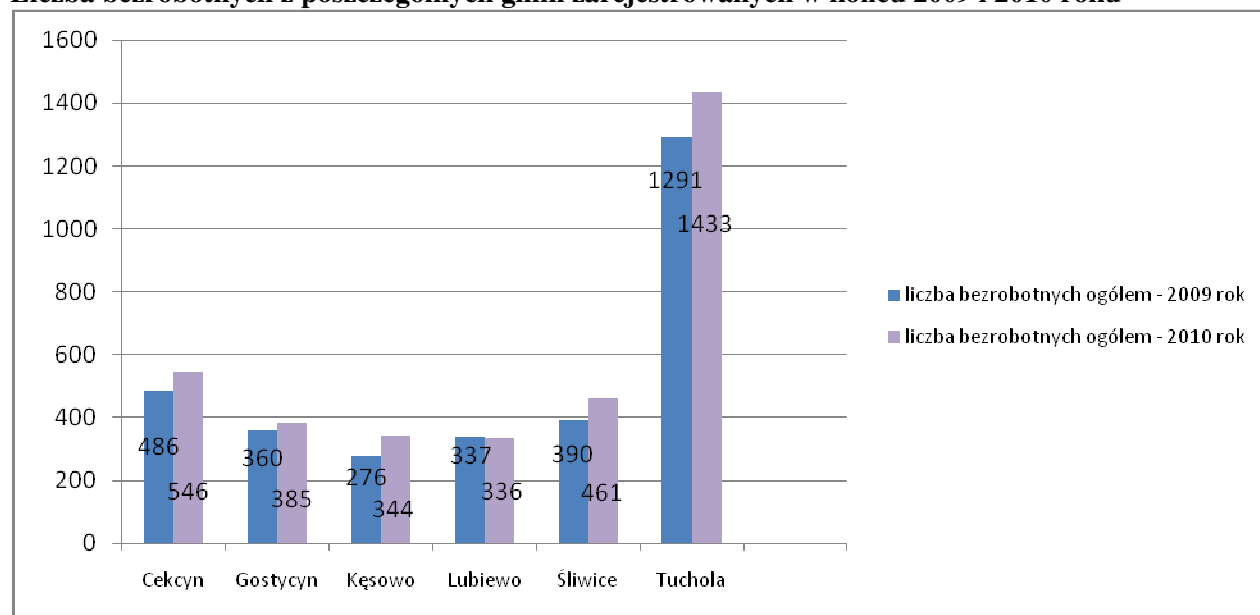

Źródło: Opracowanie własne na podstawie formularza nr 1 do sprawozdania MPiPS-01

W styczniu 2010 r. liczba osób bezrobotnych –w stosunku do grudnia 2009- wzrosła o 379 osób (12,1%). Liczba bezrobotnych wzrastała do marca 2010 r. Od kwietnia 2010 r. do sierpnia 2010 r. obserwowaliśmy systematyczny spadek liczby bezrobotnych. We wrześniu 2010 r. liczba bezrobotnych wzrosła o 131 osób (4,2%). Wzrost liczby bezrobotnych następował aż do grudnia 2010 r. Spadek liczby bezrobotnych następował, podobnie jak w latach ubiegłych, w okresie wiosenno-letnim. Efekt ten jest skutkiem podejmowania przez osoby bezrobotne, w tym czasie, prac sezonowych.

### Liczba bezrobotnych według podziału na gminy i poszczególne miesiące w 2010 r.

wyszczególnienie	Liczba bezrobotnych						
	ogółem	Tuchola	Cekcyn	Gostycyn	Kęsowo	Lubiewo	Śliwice
<b>Grudzień 2009</b>	<b>3.140</b>	<b>1.291</b>	<b>486</b>	<b>360</b>	<b>276</b>	<b>337</b>	<b>390</b>
Styczeń 2010	3.519	1.471	513	409	326	370	430
Luty 2010	3.555	1.490	533	394	339	381	418
Marzec 2010	3.585	1.495	519	411	352	372	436
Kwiecień 2010	3.384	1.431	469	402	323	330	429
Maj 2010	3.228	1.344	465	391	299	307	422
Czerwiec 2010	3.157	1.298	448	391	309	297	414
Lipiec 2010	3.156	1.290	458	375	315	300	418
Sierpień 2010	3.086	1.244	451	368	313	301	409
Wrzesień 2010	3.217	1.290	494	381	324	303	425
Październik 2010	3.268	1.315	515	377	319	304	438
Listopad 2010	3.300	1.335	518	371	324	314	438
<b>Grudzień 2010</b>	<b>3505</b>	<b>1.433</b>	<b>546</b>	<b>385</b>	<b>344</b>	<b>336</b>	<b>461</b>
Wzrost/spadek XII.2009 do XII 2010	365	215	60	25	68	-1	71

Źródło: Opracowanie własne na podstawie formularza nr 1 do sprawozdania MPiPS-01

Stopa bezrobocia liczona w stosunku do liczby ludności aktywnej zawodowo wyniosła w grudniu 2010r. 19,6% (w województwie kujawsko-pomorskim – 16,6%, w kraju – 12,3%). Stopa bezrobocia w powiecie tucholskim w stosunku do grudnia 2009r. zwiększyła się o 1,6 pkt procentowego, w województwie kujawsko-pomorskim o 0,8 , w kraju również o 0,4 pkt procentowego.

## 2.1. Zmiany w poziomie bezrobocia.

W 2010r. zarejestrowało się 4.944 nowych bezrobotnych (wobec 5.238 w 2009r). Spośród ogólnej liczby zarejestrowanych bezrobotnych:

- 3.818 osób (77,2%) - to osoby poprzednio pracujące (w 2009r. było to odpowiednio 3.973 i 75,8%),
- 4.056 osoby (82,0%) – to osoby rejestrujące się po raz kolejny ( w 2009r. było to odpowiednio 4.323 i 82,5%).

W 2010r. z ewidencji bezrobotnych wyłączono 4.579 osób (w 2009r. – 4.772).

Przyczyny wyłączeń to:

- podjęcia pracy - dotyczyły 2.143 osób i stanowiły 46,8 % ogółu wyłączeń (w 2009r. było to odpowiednio: 2.020 osób i 42,3%).

Zatrudnienie bez udziału środków FP podjęło 1.590 osób (o 8 osób więcej niż w 2009r), natomiast zatrudnienie subsydiowane , które częściowo lub w całości finansowane jest środkami Funduszu Pracy, podjęło 553 osoby (o 115 osób więcej niż w 2009r.), w tym: -prace interwencyjne podjęło 95 osób (w 2009r. 95 osób), a roboty publiczne 131 osób (w roku ubiegłym 143). W 2010r. 102 bezrobotnych zostało wyłączonych z ewidencji z powodu otrzymania jednorazowych środków na podjęcie działalności gospodarczej (w 2009r. – 88), a 127 osób podjęło pracę dzięki refundacji pracodawcom kosztów wyposażenia stanowiska pracy (w 2009r. – 95 osoby). Z innej formy zatrudnienia subsydiowanego skorzystało 98 osób ( w 2009-17 osób). Do innej formy zatrudnienia subsydiowanego zalicza się pracę w zakładach pracy chronionej, na miejscach pracy finansowanych ze środków PFRON oraz ze środków PFRON na podjęcie działalności gospodarczej .

-niepotwierdzenie gotowości do podjęcia pracy- wyłączono 1.390 osób co stanowiło 30,4% (w 2009r. odpowiednio 1.428 osób i 29,9%) wszystkich wyłączeń;

- rozpoczęcie szkolenia, stażu i prac społecznie użytecznych dotyczyło 600 osób (w 2009r. - 816) i stanowiło 13,1% (w 2009r. – 17,1%) wszystkich wyłączeń;

- odmowa bez uzasadnionej przyczyny przyjęcia propozycji odpowiedniej pracy lub innej formy pomocy– 54 osoby tj. 1,2 % (w 2009- 136 osób tj. 2,8 % ) ogółu wyłączeń.

- innych (dobrowolna rezygnacja, podjęcie nauki, nabycie prawa do emerytury lub renty, prawa do świadczenia przedemerytalnego ,zmiana miejsca zamieszkania, ukończenia 60/65 lat,) objęło 245 osób tj. 5,4% (w 2009r. – 372 osoby tj. 7,8%) ogółu wyłączeń.

W 2010 roku podjęcie pracy za granicą zgłosiły 122 osoby. Zgłoszenia te dotyczyły zatrudnienia w następujących krajach: Niemcy-68 osób, Holandia-20 osób, Wielka Brytania-14 osób, Francja-6 osób, Norwegia-5 osób, po 2 osoby Belgia, Szwecja i Dania, po 1 osobie Finlandia, Hiszpania i Irlandia.

Dane te nie są pełne, gdyż nie wszyscy zgłaszają podjęcie pracy, niektóre osoby

zgłaszają wyjazd na okres dłuższy niż 10 dni i z tego powodu tracą status osoby bezrobotnej; są również osoby, które nie zgłaszają podjęcia pracy, bądź wyjazdu i tracą status bezrobotnego z powodu nieusprawiedliwionego niestawienia się w wyznaczonym terminie w urzędzie pracy.

W 2010 roku zarejestrowało się 85 osób po okresie zatrudnienia poza granicami Polski ( w 2009-106).

W roku 2010 żaden zakład pracy nie zgłosił do tut. Urzędu Pracy zamiaru zwolnień grupowych pracowników .

### **Liczba bezrobotnych nowozarejestrowanych i wyłączonych z ewidencji PUP Tuchola w okresie 01-12.2010 roku .**

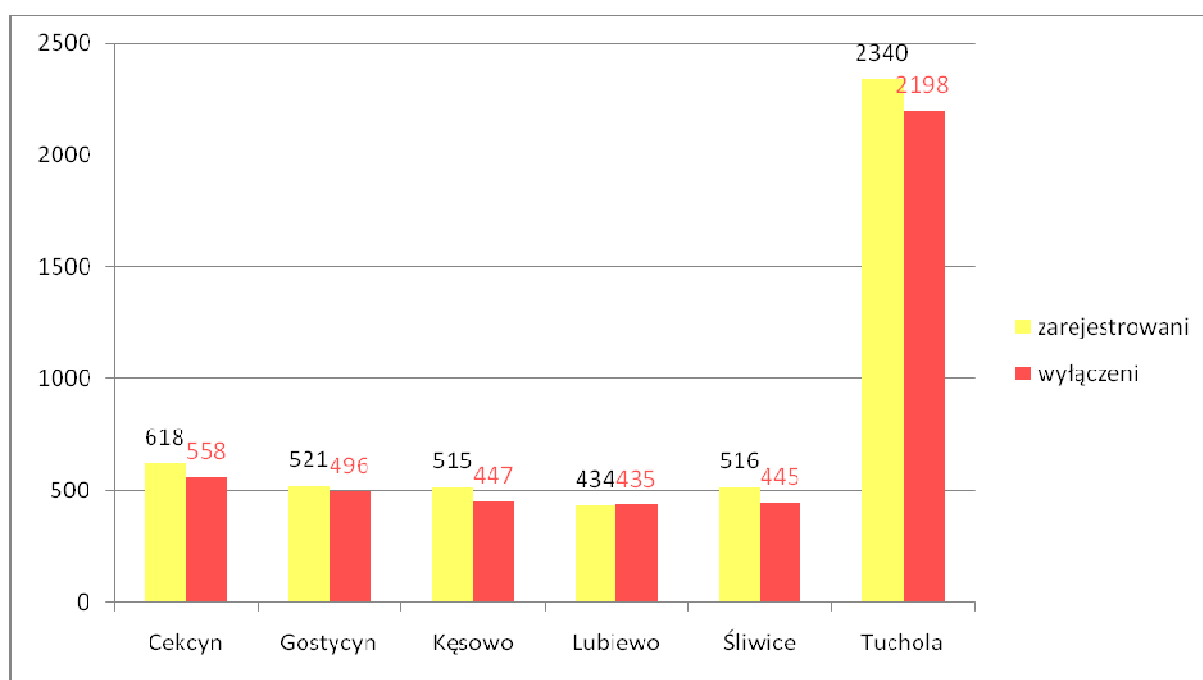

Źródło :Obliczenia własne na podstawie sprawozdania o rynku pracy MPiPS-01

### **3.Struktura zarejestrowanych bezrobotnych**

#### **3.1. Bezrobotne kobiety**

W końcu grudnia 2010r. zarejestrowanych było 1.956 kobiet, które stanowiły 55,8 % ogółu bezrobotnych. W odniesieniu do końca grudnia 2009r. liczba kobiet zwiększyła się o 241 osób. Procentowy udział kobiet w ogóle bezrobotnych jest zbliżony do roku ubiegłego, bowiem w 2009 roku kobiety stanowiły 54,6% ogółu bezrobotnych. Udział kobiet wśród bezrobotnych w poszczególnych gminach wynosi od 53,6% w gminie Śliwice do 58,4% w gminie Kęsowo.

Sytuacja kobiet na rynku pracy nadal jest trudniejsza niż mężczyzn. Według stanu z dnia 31.12.2010 r. ogólna liczba bezrobotnych pozostających bez pracy dłużej niż 12 miesięcy wynosi 936 osób – z czego kobiety stanowią 67,5% . Prawo do zasiłku posiadało jedynie 18,4 % kobiet, wśród mężczyzn wskaźnik ten wynosił 26,5%.

W 2010r. pracę podjęło 990 kobiet, co stanowiło 46,2% (w 2009r. – 890 osób i 44,1%) wszystkich bezrobotnych podejmujących pracę. W stosunku do 2009r. nastąpił wzrost liczby kobiet podejmujących pracę o 100 osób.

Szkolenia rozpoczęło 40 kobiet – 36,4% wszystkich podejmujących szkolenia (w roku ubiegłym odpowiednio 53 i 25,7%), staże 209 kobiet – 63,7% wszystkich podejmujących staże (w roku ubiegłym odpowiednio 322 i 71,1%), prace społecznie użyteczne 126 kobiet – 77,8% wszystkich podejmujących (w roku ubiegłym odpowiednio 130 i 82,8%).

### 3.2 Bezrobotni z prawem do zasiłku

Prawo do pobierania zasiłku w końcu grudnia 2010r. posiadało 770 osób, co stanowiło 22,0% ogółu bezrobotnych (w końcu 2009r. - 812 osób, tj. 25,9% ogółu). Udział osób uprawnionych do zasiłku w ogólnej liczbie bezrobotnych z prawem do zasiłku wahał się od 18,2% w gminie Gostycyn do 28,0% w gminie Śliwice. Zasiłek pobierało 18,4% bezrobotnych kobiet i 26,5% bezrobotnych mężczyzn.

#### Liczba bezrobotnych z prawem do zasiłku z uwzględnieniem podziału na gminy – stan w dniu 31.12.2010 r.

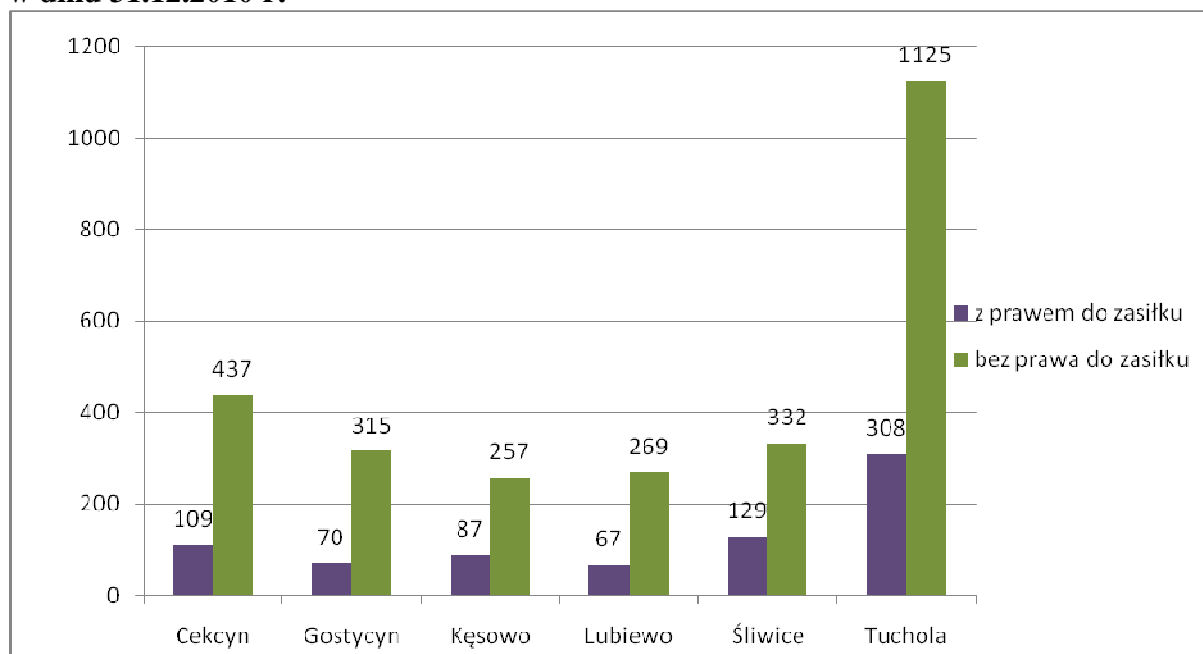

Źródło: Obliczenia własne na podstawie sprawozdania o rynku pracy MPiPS-01

### 3.3 Bezrobotni w szczególnej sytuacji na rynku pracy

#### 3.3.1 Bezrobotni do 25 roku życia

W końcu grudnia 2010r. zarejestrowanych było 1091 bezrobotnych do 25 roku życia, stanowili oni 31,1% ogółu bezrobotnych (w 2009r. odpowiednio 955 osób i 30,4%). Większość bezrobotnych do 25 roku życia to kobiety – 56,7%. Spośród bezrobotnych do 25 roku życia aż 57 % - 622 osoby nie miały żadnego doświadczenia zawodowego. Prawo do zasiłku dla osób bezrobotnych posiadało 10,4 %

bezrobotnych. Najliczniejszą grupę pod względem poziomu wykształcenia stanowiły osoby z wykształceniem zasadniczym zawodowym – 30,1%, oraz osoby, które ukończyły szkoły policealne i średnie zawodowe – 25,8% . Osoby zarejestrowane powyżej 12 m-cy stanowiły 19,8% populacji bezrobotnych do 25 roku życia.

Wśród bezrobotnych do 25 roku życia pracę podjęło 665 osób, co stanowiło 31,0% wszystkich podjęć pracy (w 2009r. odpowiednio 644 osób i 31,9%), szkolenia zawodowe rozpoczęło 40 osób, co stanowiło 36,4% wszystkich rozpoczynających szkolenia zawodowe (w 2009r. odpowiednio 69 osób i 31,9%), staże zawodowe 216 osób tj. 65,9% wszystkich podjęć staży (w 2009r. odpowiednio 282 osoby i 62,3 %), prace społecznie użyteczne – 22 osoby tj.13,6% (w 2009r. odpowiednio 18 i 11,5%).

### **3.3.2 Bezrobotni powyżej 50 roku życia**

Według stanu z dnia 31 grudnia 2010r. zarejestrowanych pozostawało 477 osób bezrobotnych powyżej 50 roku życia, którzy stanowili 13,6% ogółu bezrobotnych (w 2009r. było to odpowiednio 405 osób i 14,6%). Wśród tej grupy osób przeważają mężczyźni, stanowiący 63,3% tej populacji (przed rokiem większość bezrobotnych powyżej 50 roku życia również stanowili mężczyźni – 64,7%).

Wśród bezrobotnych powyżej 50 roku życia pracę podjęły 252 osoby, co stanowiło 11,8% wszystkich podjęć pracy (w 2009r. było to odpowiednio: 238 osób i 11,8%), szkolenia podjęło 17 osób, co stanowiło 15,5% wszystkich podjęć szkoleń (w 2009r. było to odpowiednio: 7 osób i 15,5%), prace społecznie użyteczne 28 osób, co stanowiło 17,3 % wszystkich podejmujących prace społecznie użyteczne (w 2009r. było to odpowiednio 26 osób i 16,6%).

### **3.3.3 Długotrwale bezrobotni**

Według stanu z dnia 31 grudnia 2010r. zarejestrowanych było 1.630 osób długotrwale bezrobotnych, którzy stanowili 46,5% ogółu bezrobotnych (w 2009r. było to odpowiednio: 1.340 osób i 42,7%).

Większość długotrwale bezrobotnych to kobiety – 63,7%, osoby do 34 roku życia (53,7,%), o bardzo krótkim stażu pracy (37,7 % nie pracowało dłużej niż 5 lat) lub bez stażu pracy (20,8%) , legitymujące się wykształceniem zasadniczym zawodowym – 38,3% oraz wykształceniem gimnazjalnym i niższym– 31,2% . Pracę w 2010r. podjęło 718 osób długotrwale bezrobotnych, co stanowiło 33,5% wszystkich podjęć pracy (w 2009r. było to odpowiednio: 567 osób i 28,1%), szkolenia rozpoczęło 51 osób, tj. 46,4% ogółu (w 2009r. było to odpowiednio 57 osób i 27,7%), staże – 109 osób, tj. 33,2% ogółu (w 2009r. odpowiednio: 154 osoby i 34,0%), prace społecznie użyteczne – 130 osób tj. 80,2% ogółu (w 2009r. było to odpowiednio 118 osób i 75,1%) .

### **3.3.4 Bezrobotni bez kwalifikacji zawodowych**

Bezrobotni bez kwalifikacji to osoby nie posiadające kwalifikacji do wykonywania jakiegokolwiek zawodu poświadczonego dyplomem, świadectwem, zaświadczeniem instytucji szkoleniowej lub innym dokumentem uprawniającym do wykonywania zawodu.

Według stanu z dnia 31 grudnia 2010r. zarejestrowanych pozostawało 769

bezrobotnych bez kwalifikacji, którzy stanowili 21,9% ogółu bezrobotnych (w 2009r. było to odpowiednio: 720 osób i 22,9%).

Większość bezrobotnych bez kwalifikacji zawodowych to kobiety – 57,7%, osoby młode (60,9% nie ukończyło 34 roku życia), o bardzo krótkim stażu pracy (37,1% nie pracowało dłużej niż 5 lat) lub bez stażu – 34,3% . Pracę w 2010r. podjęło 341 osób bezrobotnych bez kwalifikacji zawodowych, co stanowiło 15,9% wszystkich podjęć pracy (w 2009r. było to odpowiednio: 351 osób i 17,4%), staże rozpoczęło 70 osób tj. 21,3% ogółu (w 2009r. było to odpowiednio 125 osób i 27,6%), prace społecznie użyteczne 43 osoby tj. 26,5% ogółu (w 2009r. było to odpowiednio: 59 osób i 37,6%) .

### **3.3.5 Bezrobotni samotnie wychowujący co najmniej jedno dziecko do 18 roku życia.**

Według stanu z dnia 31 grudnia 2010r. zarejestrowanych pozostawało 312 bezrobotnych samotnie wychowujących co najmniej jedno dziecko do 18 roku życia, którzy stanowili 8,9% ogółu bezrobotnych (w roku ubiegłym 227 osób- 7,2%). Większość bezrobotnych samotnie wychowujących jedno dziecko do 18 roku życia to kobiety – 82,7%, a prawo do zasiłku dla bezrobotnych posiadało 56 osób z tej kategorii, tj. 17,9 % populacji.

Bezrobotni samotnie wychowujący dziecko do 18 roku życia to najczęściej osoby młode (68,6% nie ukończyło 34 roku życia), z krótkim stażem pracy - do 5 lat – 44,6%, legitymujące się wykształceniem gimnazjalnym i niższym – 41,3% oraz zasadniczym zawodowym – 36,9% oraz pozostające bez pracy powyżej 12 miesięcy – 32,4%.

Pracę w 2010r. z tej grupy podjęło 114 osób, co stanowiło 5,3% wszystkich podjęć pracy .

### **3.3.6 Bezrobotni niepełnosprawni**

Według stanu z dnia 31 grudnia 2010r. zarejestrowanych pozostawało 285 bezrobotnych niepełnosprawnych, którzy stanowili 8,1% ogółu bezrobotnych (w 2009r. odpowiednio: 231 osób i 7,3%).

Pracę w 2010r. podjęło 231 osób niepełnosprawnych, co stanowiło 10,8 % wszystkich podjęć pracy (w 2009r. było to odpowiednio: 186 osób i 9,2%), szkolenia podjęło 8 osób tj. 7,3% ogółu (w ubiegłym roku 11 osób i 5,3%), staże 41 osób, tj.12,5% ogółu (w roku poprzednim 35 osób tj. 7,6% ogółu).

Poza niepełnosprawnymi bezrobotnymi w rejestrze znajduje się również 39 osób niepełnosprawnych poszukujących pracy nie pozostających w zatrudnieniu (nie mają oni statusu osoby bezrobotnej).

Spośród niepełnosprawnych poszukujących pracy, pracę podjęła tylko 1 osoba, żadna z osób niepełnosprawnych poszukujących pracy nie rozpoczęła szkolenia ani stażu.

W 2010 roku niepełnosprawni bezrobotni mężczyźni stanowili 54,0% ogółu zarejestrowanych osób niepełnosprawnych ( kobiety zaś- 46,0 %) , wśród osób niepełnosprawnych poszukujących pracy również dominują mężczyźni. Najczęściej to osoby w wieku od 45 do 54 lat – 36,1 %, z lekkim stopniem niepełnosprawności (65,3%) - w przypadku osób bezrobotnych, a umiarkowanym w przypadku osób poszukujących pracy, z wykształceniem zasadniczym zawodowym oraz podstawowym.

W 2010r. ze środków PFRON utworzono w 2 zakładach 3 miejsca pracy dla osób niepełnosprawnych. Na ten cel wydatkowano środki w kwocie 90.000zł.

W 2010r. ze środków PFRON udzielono 3 osobom bezrobotnym niepełnosprawnym jednorazowe środki na podjęcie działalności gospodarczej : w zakresie usług ubezpieczeniowo-finansowych; pozyskiwania drewna oraz montaż i konserwacja wind; handlu artykułami przemysłowymi . Na ten cel wydatkowano środki w kwocie 79.800,00zł. Ponadto 1 osobie bezrobotnej niepełnosprawnej udzielono ze środków Funduszu Pracy jednorazowe środki na podjęcie działalności gospodarczej .

**Cechy społeczno – demograficzne osób niepełnosprawnych bezrobotnych i poszukujących pracy według stopnia niepełnosprawności, wykształcenia, stażu pracy, czasu pozostawania bez pracy – stan w dniu 31.12.2010r.**

Wyszczególnienie	Bezrobotni niepełnosprawni		Poszukujący pracy niepełnosprawni	
	Ogółem	% w ogółem	Ogółem	% w ogółem
Ogółem	285	100	39	100
kobiety	131	46,0	18	46,2
<b>Stopień niepełnosprawności</b>				
Znaczny	3	1,0	6	15,4
Umiarkowany	96	33,7	28	71,8
Lekki	186	65,3	5	12,8
<b>wykształcenie</b>				
Wyższe	5	1,8	1	2,6
Policealne i średnie zawodowe	53	18,6	7	17,9
Średnie ogólnokształcące	10	3,5	4	10,3
Zasadnicze zawodowe	121	42,5	15	38,5
Gimnazjalne	8	2,8	0	0,0
Podstawowe	88	31,0	12	30,8
<b>wiek</b>				
18-24	33	11,6	5	12,8
25-34	45	15,8	7	17,9
35-44	46	16,1	9	23,1
45-54	103	36,1	8	20,5
55-64	58	20,4	10	25,6
<b>staż pracy</b>				
Do 1 roku	21	7,4	7	17,9
1-5 lat	47	16,5	4	10,3
5-10 lat	47	16,5	1	2,6
10-20 lat	67	23,5	10	25,6
20 lat i więcej	81	28,4	5	12,8
Bez stażu	22	7,7	12	30,8
<b>czas pozostawania bez pracy</b>				
Do 3 miesięcy	96	33,7	5	12,8
3-6 miesięcy	47	16,5	3	7,7
6-12 miesięcy	56	19,6	7	17,9
Powyżej 12 miesięcy	86	30,2	24	61,5



Wyszczególnienie	Bezrobotni niepełnosprawni		Poszukujący pracy niepełnosprawni	
	Ogółem	% w ogółem	Ogółem	% w ogółem
<b>Rodzaj niepełnosprawności</b>				
Upośledzenie umysłowe	10	3,5	2	5,1
Choroby psychiczne	26	9,1	2	5,1
Zaburzenia głosu, mowy i choroby słuchu	16	5,6	2	5,1
Choroby narządu wzroku	32	11,2	8	20,5
Upośledzenia narządu ruchu	102	35,8	5	12,8
Epilepsja	15	5,3	4	10,3
Choroby układu oddechowego i układu krążenia	19	6,7	3	7,7
Choroby układu pokarmowego	3	1,1	0	0,0
Choroby układu moczowo-płciowego	2	0,7	0	0,0
Choroby neurologiczne	27	9,5	6	15,4
Inne	27	9,5	3	7,7
Nieustalone	7	2,5	4	10,3

*Źródło: Opracowanie własne na podstawie sprawozdania MPiPS-07 o osobach niepełnosprawnych bezrobotnych i poszukujących pracy nie pozostających w zatrudnieniu.*

### 3.3.6 Bezrobotni bez doświadczenia zawodowego

W 2010 roku w ewidencji osób bezrobotnych były 923 osoby bez doświadczenia zawodowego, analogicznie w roku 2009 – 855. Pojęcie bezrobotnego bez doświadczenia zawodowego oznacza bezrobotnego, który nie wykonywał zatrudnienia, innej pracy zarobkowej lub nie prowadził działalności gospodarczej przez okres co najmniej 6 miesięcy.

Wśród tej kategorii bezrobotnych najwięcej osób posiadało wykształcenie policealne i średnie zawodowe – 29,7% oraz gimnazjalne i niższe – 29,6%.

Bezrobotni bez doświadczenia zawodowego to przede wszystkim osoby młode w wieku 18-24 lata – 67,4%. Kobiety stanowiły 69,4% bezrobotnych bez doświadczenia zawodowego. Pracę podjęły 473 osoby, co stanowiło 22,1% wszystkich osób podejmujących pracę.

### 3.3.7 Bezrobotni bez wykształcenia średniego.

Bezrobotni bez wykształcenia średniego stanowią jedną z najliczniejszych grup bezrobotnych, w końcu 2010 roku zarejestrowanych było 2.308 osób z tej kategorii, stanowili oni 65,8% – (w 2009 -2.068 osób i 65,8%) ogółu bezrobotnych. Spośród tej kategorii 48,7% to kobiety. Osoby z wykształceniem zasadniczym zawodowym stanowiły 57% - 1315 osób - tej populacji, natomiast osoby z wykształceniem gimnazjalnym i niższym 43% - 993 osoby. Najwięcej bezrobotnych z tej grupy stanowiły osoby młode (wiek 18-34 lat) - 1152 osób i 49,9%, z krótkim stażem pracy (do 5 lat) 821 osób i 35,6% oraz pozostające bez pracy w okresie 6-12 miesięcy: 538 osób i 23,3%.

### **3.3.8 Bezrobotni, którzy po odbyciu kary pozbawienia wolności nie podjęli zatrudnienia**

Według stanu na 31.12.2010r. zarejestrowanych było 15 osób bezrobotnych, które po odbyciu kary pozbawienia wolności nie podjęły zatrudnienia ( w 2009- 17 osób). Wszystkie osoby z tej grupy to mężczyźni, głównie w wieku 25-34 (6 osób) oraz 35-44 lat (6 osób) z wykształceniem gimnazjalnym i niższym – 10 osób i 66,7% oraz zasadniczym zawodowym 5 osób -33,3%, ze stażem pracy do lat 5 - 10 osób i 66,7%. Tylko jedna osoba z tej populacji posiadała prawo do zasiłku dla bezrobotnych.

Pracę w 2010r. podjęło 5 bezrobotnych z tej kategorii – w 2009- 4 osoby.

### **3.3.9 Osoby do 12 miesięcy od dnia ukończenia nauki**

W końcu grudnia 2010 roku w tut. Urzędzie Pracy zarejestrowanych było 300 bezrobotnych do 12 miesięcy od dnia ukończenia nauki (w 2009 r. 262 osoby), w tym 171 kobiet. Osoby z tej grupy stanowiły 8,6 % ogółu bezrobotnych . W porównaniu do roku ubiegłego liczba bezrobotnych z tej kategorii wzrosła o 38 osób, a więc o 14,5%. Większość bezrobotnych do 12 miesięcy od dnia ukończenia nauki stanowią kobiety ( 57,0%). W 2010 roku 191 osób podjęło pracę ( w 2009 roku 170 osób).

### **3.3.10 Kobiety, które nie podjęły zatrudnienia po urodzeniu dziecka**

Według stanu z dnia 31.12.2010 roku zarejestrowanych było 399 kobiet ( w 2009 - 344) , które nie podjęły zatrudnienia po urodzeniu dziecka. Stanowiły one 11,4 % ogółu zarejestrowanych bezrobotnych oraz 20,4 % ogółu zarejestrowanych kobiet. Prawo do zasiłku posiadało 7 kobiet. Pracę podjęły 64 kobiety .

## **3.4 Bezrobotni wg rodzaju działalności ostatniego miejsca pracy**

W 2010r. zarejestrowano 4.944 bezrobotnych, w tym 3.818 osób poprzednio pracujących (w roku ubiegłym było to odpowiednio 5.238 i 3.973). Biorąc pod uwagę rodzaj działalności ostatniego pracodawcy według Polskiej Klasyfikacji Działalności należy stwierdzić, że najczęściej rejestrowani bezrobotni pracowali w:

- przetwórstwie przemysłowym –1.287 osób tj. 33,7% zarejestrowanych poprzednio pracujących;
- handlu hurtowym i detalicznym, naprawach pojazdów samochodowych , wyłączając motocykle – 702 osoby, tj. 18,4% zarejestrowanych poprzednio pracujących
- budownictwie – 402 osób tj. 12,6% poprzednio pracujących ,
- administracji publicznej i obronie narodowej , obowiązkowych ubezpieczeniach społecznych– 331 osób tj. 8,7% poprzednio pracujących ,
- pozostałej działalności usługowej – 248 osób tj. 6,5 % poprzednio pracujących,
- rolnictwie, łowiectwie , leśnictwie i rybactwie– 208 osób tj. 5,4% poprzednio pracujących ,

- działalności związanej z zakwaterowaniem i usługami gastronomicznymi – 127 osób tj. 3,3 %.

W 2010 roku nastąpił spadek napływu osób bezrobotnych - o 294 osoby w stosunku do roku 2009.

### 3.5 Bezrobotni według zawodów i specjalności

W końcu 2010r. zarejestrowanych było 3.002 bezrobotnych posiadających zawód. Stanowili oni 85,6% ogółu bezrobotnych. Natomiast osoby, które nie legitymowały się żadnym zawodem stanowiły 14,4% ogółu bezrobotnych – zarejestrowane były 503 takie osoby.

#### Zawody najczęściej występujące wśród bezrobotnych – stan w dniu 31.12. 2010r.

Nazwa zawodu	Osoby	% w ogółem bezrobotnych posiadających zawód
Sprzedawca	445	14,8
Ślusarz	163	5,4
Kucharz, kucharz małej gastronomii	133	4,4
Stolarz	121	4,0
Robotnik gospodarczy	101	3,4
Szwaczka	85	2,8
Mechanik pojazdów samochodowych	82	2,7
Technik ekonomista	72	2,4
Krawiec	72	2,4
Murarz	58	1,9

*Źródło: Opracowanie własne na podstawie załącznika 3 do sprawozdania MPiPS-01 Bezrobotni oraz oferty pracy według zawodów i specjalności*

W końcu 2010 roku w PUP Tuchola najwięcej bezrobotnych zarejestrowanych było w zawodach sprzedawcy-445 osób , ślusarza-163 osoby , kucharza (kucharza małej gastronomii)- 133 osoby oraz stolarza- 121 osób.

W 2010r. zarejestrowało się 4.944 osób jako osoby bezrobotne. Wśród osób, które rejestrowały się jako bezrobotne – 4070 osób (82,3%) posiadało zawód, bez zawodu zarejestrowano 874 osób (17,7% ogółu rejestrujących się).

### Zawody najczęściej występujące wśród bezrobotnych rejestrujących się w 2010r.

Nazwa zawodu	Osoby	% w ogółem bezrobotnych posiadających zawód
Sprzedawca	499	12,3
Ślusarz	231	5,7
Stolarz	175	4,3
Robotnik gospodarczy	126	3,1
Cukiernik	112	2,8
Asystent ekonomiczny	103	2,5
Szwaczka	101	2,5
Robotnik budowlany	83	2,0
Murarz	80	2,0
Mechanik pojazdów samochodowych	73	1,8
Sortowacz materiałów drzewnych	73	1,8

Źródło: Opracowanie własne na podstawie załącznika 3 do sprawozdania MPiPS-01 Bezrobotni oraz oferty pracy według zawodów i specjalności

W 2010 roku najwięcej bezrobotnych rejestrowało się w zawodach sprzedawcy-499 osób, ślusarza-231 osób oraz stolarza 175 osób.

### 3.6 Osoby bezrobotne według czasu pozostawiania bez pracy, wieku oraz poziomu wykształcenia.

W 2010 roku zarejestrowanych było 3505 bezrobotnych, w tym 1956 kobiet. Najwięcej bezrobotnych pozostawało bez pracy przez okres od 6 do 12 miesięcy -826 osób (23,6% ogółu) oraz od 1 miesiąca do 3 miesięcy -742 osób (21,2%).

Biorąc pod uwagę wiek zarejestrowanych bezrobotnych były to przede wszystkim osoby młode do 25 roku życia -1091 osób (31,1 % ogółu) oraz od 25 do 34 roku życia 1004 osoby-28,6 %. Najmniej było osób powyżej 60 roku życia-35 osób (0,1 %) oraz osób w przedziale wiekowym 55-60 lat- 176 osob-5,0 %.

Najwięcej bezrobotnych posiadało wykształcenie zasadnicze zawodowe -1315 osób 37,5% ogółu zarejestrowanych) oraz gimnazjalne lub niższe -993 osoby (28,3%). Najmniej bezrobotnych zarejestrowanych było z wykształceniem wyższym 165 osób-4,7 %.

### Bezrobotni według czasu pozostawiania bez pracy, wieku oraz poziomu wykształcenia- stan w dniu 31.12.2010 r.

Wyszczególnienie		Liczba bezrobotnych razem	Liczba bezrobotnych kobiet
Czas pozostawiania bez pracy w miesiącach	do 1	338	127
	1 – 3	742	356
	3 - 6	663	364
	6 - 12	826	477
	12 - 24	644	418
	pow. 24	292	214

Wyszczególnienie		Liczba bezrobotnych razem	Liczba bezrobotnych kobiet
Wiek	18 – 24	1 091	619
	25 - 34	1 004	623
	35 - 44	668	394
	45 - 54	531	261
	55 - 59	176	59
	60 - 64	35	X
Wykształcenie	wyższe	165	114
	policealne i średnie zawodowe	726	492
	średnie ogólnokształcące	306	225
	Zasadnicze zawodowe	1 315	660
	gimnazjalne i poniżej	993	465

*Źródło: Opracowanie własne na podstawie załącznika 1 do sprawozdania MPiPS-01 Bezrobotni oraz poszukujący pracy według czasu pozostawania bez pracy, wieku oraz poziomu wykształcenia i stażu pracy.*

#### **4. Usługi rynku pracy**

##### **4.1 Pośrednictwo pracy**

W 2010 roku do PUP Tuchola wpłynęło 1.245 zgłoszeń wolnych miejsc pracy i miejsc aktywizacji zawodowej. Liczba zgłoszonych miejsc pracy zarobkowej wyniosła 719 , natomiast wolnych miejsc aktywizacji zawodowej ( staże, przygotowania zawodowe dorosłych, prace społecznie użyteczne) 526.

Wśród zgłoszonych wolnych miejsc pracy oferty pracy subsydiowanej stanowiły 52,7 % - 379 miejsc pracy, natomiast oferty miejsc pracy niesubsydiowanej stanowiły 47,3 % -340 wolnych miejsc pracy.

W stosunku do roku ubiegłego liczba zgłoszonych miejsc pracy i miejsc aktywizacji zawodowej spadła o 218 .

##### **Wolne miejsca pracy oraz miejsca aktywizacji zawodowej najczęściej zgłaszane w PUP Tuchola w 2010r. według zawodów.**

Kod zawodu	Nazwa zawodu	Liczba wolnych miejsc				
		Ogółem	Staże	% w ogółem	Prace społecznie użyteczne	% w ogółem
914103 515303*	Robotnik gospodarczy	288	0	0,0	150	52,1
419101 411004*	Pracownik biurowy (Technik biurowych)	154	59	38,3	2	1,3
522107 522301*	Sprzedawca	55	0	0,0	0	0,0
722204	Ślusarz	32	14	43,8	0	0,0

Kod zawodu	Nazwa zawodu	Liczba wolnych miejsc				
		Ogółem	Staże	% w ogółem	Prace społecznie użyteczne	% w ogółem
513102 325905*	Opiekunka dziecięca	29	5	17,2	1	3,4
411101 412001*	Sekretarka	27	17	63,0	0	0,0
512201 512001*	Kucharz	25	9	36,0	0	0,0
512302 513101*	Kelner	18	10	55,6	0	0,0
741105 751201*	Cukiernik	18	12	66,7	0	0,0
931301	Robotnik budowlany	17	1	5,9	0	0,0
913204 941201*	Pomoc kuchenna	17	12	70,6	0	0,0
432103 413103*	Magazynier	17	4	23,5	0	0,0
832301 833203*	Kierowca samochodu ciężarowego	16	0	0,0	0	0,0
932104 932911*	Robotnik pomocniczy w przemyśle przetwórczym	15	0	0,0	0	0,0
741402 751402*	Przetwórcza owoców i warzyw	15	0	0,0	0	0,0

\* kody zawodów według klasyfikacji zawodów obowiązującej od 01.07.2010 r. zgodnie z rozporządzeniem Ministra Pracy i Polityki Społecznej z dnia 27.04.2010 roku w sprawie klasyfikacji zawodów i specjalności na potrzeby rynku pracy oraz zakresu jej stosowania.

Źródło: Opracowanie własne na podstawie załącznika 3 do sprawozdania MPiPS-01 Bezrobotni oraz ofert pracy wg .zawodów i specjalności oraz obliczeń własnych.

Zgłoszone w 2010r. miejsca pracy oraz aktywizacji zawodowej najczęściej pochodziły od pracodawców funkcjonujących w sektorze:

- administracji publicznej i obrony narodowej; obowiązkowych ubezpieczeń społecznych - **413 ofert** ,
- przetwórstwa przemysłowego - **239 ofert** ,
- handlu hurtowego i detalicznego; naprawy pojazdów samochodowych, wyłączonej motocykle - **145 ofert** ,
- budownictwo - **74 oferty** .

Miejsca pracy oraz aktywizacji zawodowej z w/w sektorów stanowiły 70,0% miejsc zgłoszonych w 2010r.

Dla zrealizowania zgłoszonych miejsc pracy i miejsc aktywizacji zawodowej wezwano 3.927 osób bezrobotnych (w 2009r. 4.917 ), w tym 2.667 osób wezwano w celu przedstawienia propozycji pracy, 1.117 osób celem przedstawienia propozycji stażu i 143 osób celem przedstawienia propozycji prac społecznie użytecznych . Propozycje miejsc pracy oraz miejsc aktywizacji zawodowej przedstawiane są nie tylko wezwanym w tym celu osobom bezrobotnym , ale także osobom zgłaszającym się z własnej inicjatywy bądź zgłaszającym się w wyznaczonym terminie. Skierowania wydano 2.308 osobom, z czego 1.249 skierowań do pracy, 887 na staż i

172 na prace społecznie użyteczne (w 2009r. 3.264) . Zorganizowano również 5 spotkań osób bezrobotnych z pracodawcami- uczestniczyło w nich 89 osób bezrobotnych .

W 2010 roku pracę podjęło 2.143 bezrobotnych. Było to o 123 osoby więcej niż w 2009r. Podjęcia pracy stanowiły 46,8% ogółu wyłączeń z ewidencji bezrobotnych (w roku poprzednim 42,3%).

Zatrudnienie niesubsydiowane (1.590 osób) stanowiło 74,2% wszystkich podjęć pracy przez bezrobotnych (w roku poprzednim było to odpowiednio 1.582 i 78,3%). Natomiast zatrudnienie subsydiowane (553 osoby) stanowiło 25,8% wszystkich podjęć pracy (w roku ubiegłym było to odpowiednio 438 osób i 21,7%).

Zatrudnienie najczęściej podejmowały osoby bez wykształcenia średniego (55,8%) , mężczyźni (53,8%), długotrwale bezrobotni (33,5%), i osoby do 25 roku życia (31,0%).

#### Wybrane kategorie bezrobotnych podejmujących w 2010r. zatrudnienie.

Wyszczególnienie	razem	% w ogółem	kobiety
Ogółem	2.143	100,0	990
z tego:			
do 25 roku życia	665	31,0	318
długotrwale bezrobotni	718	33,5	390
powyżej 50 roku życia	252	11,8	99
samotnie wychowujący dziecko do 18 roku życia	114	5,3	82
niepełnosprawni bezrobotni	231	10,8	146
Bez doświadczenia zawodowego	473	22,1	247
Bez wykształcenia średniego	1196	55,8	454
Bez kwalifikacji zawodowych	341	15,9	189

*Źródło: Opracowanie własne na podstawie sprawozdania o rynku pracy MPiPS -01*

## 4.2 Usługi EURES

Sieć EURES nastawiona jest na informowanie, doradztwo i wspomaganie poszukujących pracy z Europejskiego Obszaru Gospodarczego, którzy chcą pracować w innym kraju członkowskim oraz pracodawców, którzy chcą rekrutować pracowników z innych krajów członkowskich.

W ramach EURES osoby zainteresowane pracą za granicą mogą same lub z pomocą pośrednika pracy wyznaczonego do realizacji zadań w ramach sieci EURES ,umieścić swoją ofertę na portalu EURES . PUP udostępnia stanowisko komputerowe do samodzielnego poszukiwania pracy za granicą. W ramach EURES zarejestrowano w 2010 roku 1967 kontaktów. Osoby głównie zainteresowane były ofertami pracy za granicą, w mniejszym stopniu informacją o warunkach życia i pracy za granicą. Najwięcej ofert pracy za granicą było w Niemczech, Wielkiej Brytanii, na Cyprze , w Holandii oraz Norwegii. Za granicą poszukiwani byli głównie pracownicy branży hotelarsko-gastronomicznej, opiekunowie osób starszych ,lekarze różnych specjalności oraz średni personel medyczny. Wśród osób bezrobotnych największym zainteresowaniem cieszyły się miejsca pracy związane z branżą hotelarsko-gastronomiczną oraz opieką nad osobami starszymi. Barię okazała się jednak ,

choćby komunikatywna znajomość języka obcego, z tego też względu niewiele osób mogło odpowiedzieć na te oferty.

### 4.3 Indywidualny Plan Działania.

Dla bezrobotnych, którzy mają problemy ze znalezieniem pracy przygotowuje się Indywidualny Plan Działania. IPD jest to osobisty program poszukiwania pracy przygotowany przy współpracy osoby bezrobotnej i poszukującej pracy z pośrednikiem pracy lub doradcą zawodowym. W trakcie realizacji IPD ustala się działania dostosowane do sytuacji osobistej danej osoby oraz do lokalnego rynku pracy. Celem podjętych działań jest podjęcie zatrudnienia, działalności gospodarczej lub innej pracy zarobkowej.

W 2010 roku IPD przygotowano dla 2197 bezrobotnych oraz 45 poszukujących pracy. Realizację IPD zakończyło w 2010 roku 635 bezrobotnych oraz 13 poszukujących pracy.

Według stanu w dniu 31.12.2010 roku 2101 bezrobotnych oraz 26 poszukujących pracy było w trakcie realizacji IPD.

### 4.4 Poradnictwo zawodowe.

W 2010 roku z poradnictwa zawodowego skorzystało 2495 osób. W ramach poradnictwa indywidualnego przeprowadzono rozmowy doradcze z 1840 osobami. Grupowym poradnictwem objęto 193 osoby w 21 grupach. Z badań testowych skorzystały 3 osoby. Celem tych badań było określenie predyspozycji zawodowych danej osoby.

Informacją zawodową objęto 459 bezrobotnych, w tym 275 osób w ramach informacji indywidualnej oraz 184 osoby bezrobotne w ramach poradnictwa grupowego. Informacja grupowa prowadzona była w 11 grupach liczących od 7 do 43 uczestników.

#### Liczba osób korzystających z usług poradnictwa zawodowego i informacji zawodowej w PUP Tuchola – stan w końcu 2010r.

Wyszczególnienie	razem	% w ogółem	kobiety
<b><i>Liczba osób, które skorzystały z porady indywidualnej</i></b>			
Ogółem	1840	100	1137
z tego:			
do 25 roku życia	445	24,2	272
bezrobotni powyżej 12 miesięcy	838	45,5	547
bezrobotni powyżej 50 roku życia	299	16,3	107
zamieszkali na wsi	1273	69,2	791
niepełnosprawni	157	8,6	73
<b><i>Poradnictwo grupowe</i></b>			
Ogółem	193	100	155
z tego:			
do 25 roku życia	62	32,1	48



Wyszczególnienie	razem	% w ogółem	kobiety
bezrobotni powyżej 12 miesięcy	114	59,1	95
bezrobotni powyżej 50 roku życia	20	10,4	15
zamieszkali na wsi	95	49,2	71
niepełnosprawni	12	6,2	7
<b>Badania testowe</b>			
Ogółem	3	100	2
z tego:			
do 25 roku życia	3	100	2
zamieszkali na wsi	1	33,4	1
bezrobotni powyżej 12 miesięcy	1	33,4	1
bezrobotni powyżej 50 roku życia	0	0,0	0
niepełnosprawni	0	0,0	0
<b>Informacja zawodowa</b>			
Ogółem	459	100	266

*Źródło: Opracowanie własne na podstawie załącznika 4 do sprawozdania MPiPS-01  
Poradnictwo zawodowe i informacja zawodowa(...)*

W 2010 roku bezrobotni korzystający z poradnictwa zawodowego to przede wszystkim kobiety (61,8% porady indywidualne, 80,3% poradnictwo grupowe, 58,0 % informacja zawodowa) osoby zamieszkałe na wsi (68% porady indywidualne, 69,2% poradnictwo grupowe).

Doradca zawodowy przeprowadził jedno spotkanie ( grupa 11 osób) z młodzieżą szkoły ponadgimnazjalnej, na którym omawiana była problematyka lokalnego rynku pracy, przewidywane branże i zawody, w których nie powinno zabraknąć ofert pracy, sprawy związane z rejestracją w urzędzie pracy oraz sposoby radzenia sobie na rynku pracy.

#### **4.5 Pomoc w aktywnym poszukiwaniu pracy**

Pomoc w aktywnym poszukiwaniu pracy realizowana jest poprzez organizację szkoleń z zakresu umiejętności poszukiwania pracy – Klub Pracy , organizację zajęć aktywizacyjnych , umożliwianie dostępu do elektronicznych baz danych służących nabywaniu umiejętności poszukiwania pracy.

Szkolenie z zakresu umiejętności poszukiwania pracy przeznaczone jest dla tych bezrobotnych lub poszukujących pracy , którzy mają poważne trudności związane z poszukiwaniem pracy. Pomoc w aktywnym poszukiwaniu pracy prowadzona jest w ramach klubu pracy.

Szkolenie w Klubie Pracy trwa 3 tygodnie i składa się z dwóch części:

- część I- trwa dwa tygodnie: 40 godzin zajęć prowadzonych metodą warsztatów szkoleniowych, na których uczestnicy zdobywają wiedzę teoretyczną i rozwijają praktyczne umiejętności poszukiwania pracy.
- część II –trwa 1 tydzień i polega na samodzielnym poszukiwaniu pracy a następnie na wspólnej wymianie doświadczeń z wizyt u pracodawców .

Szkoleniem z zakresu umiejętności poszukiwania pracy w ramach Klubu Pracy

objęto 123 osoby, w tym 3 osoby poszukujące pracy. Zatrudnienie po zakończeniu szkolenia w Klubie Pracy podjęło 7 osób.

Uczestnikom szkolenia udostępnia się 12 notebooków z dostępem do Internetu w celu pisania i wysyłania dokumentów aplikacyjnych oraz poszukiwania na stronach internetowych informacji o ofertach pracy. Uczestnicy mogą również korzystać ze skanera, kserokopiarki i drukarki. Ponadto na zajęciach korzysta się z filmów szkoleniowych z zakresu poradnictwa zawodowego oraz projektora multimedialnego.

W zajęciach aktywizujących w ramach pomocy w aktywnym poszukiwaniu pracy uczestniczyło 26 osób- 3 grupy. Zajęcia prowadzono w grupach warsztatowych. Warsztaty obejmowały tematykę tworzenia dokumentów aplikacyjnych.

#### 4.6 Szkolenia

W 2010r. zorganizowano 9 szkoleń grupowych, którymi objęto 79 osób bezrobotnych. Szkolenia grupowe organizowano w zakresie:

- spawanie blach i rur spoinami pachwinowymi metodą TIG 141- uczestniczyło 10 osób , pracę podjęły 3 osoby;
- brukarz z obsługą specjalistycznego sprzętu do robót ziemnych tj. zagęszczarek i ubijaków wibracyjnych, narzędzi udarowych ręcznych, przecinarek do nawierzchni dróg - uczestniczyło 10 osób, pracę podjęło 5 osób;
- tapicer meblowy- uczestniczyło 12 osób ( 2 grupy po 6 osób- 1 grupa ukończyła szkolenie w miesiącu styczniu 2011 r. )- prace podjęły 4 osoby,
- operator sprzętu komputerowego- uczestniczyły 22 osoby ( 2 grupy )- żaden z uczestników tego szkolenia nie podjął pracy, 1 osoba podjęła staż ,
- spawanie blach spoinami czołowymi metodą TIG - uczestniczyło 10 osób, 2 osoby podjęły pracę,
- ABC przedsiębiorczości- uczestniczyło 15 osób ( 2 grupy), dział. gospodarczą podjęły 2 osoby, pracę podjęła 1 osoba.

·  
Efektywność szkoleń grupowych w dniu 31.12.2010 r. wyniosła 21,5%.

Znaczna liczba bezrobotnych (56 osób co stanowi 67,1 % ogółu rozpoczynających szkolenie) zakończyła szkolenia w IV kw. 2010 roku oraz miesiącu styczniu 2011 r.

W 2010 r. szkoleniami indywidualnymi objęto 31 osób, pracę podjęły 22 osoby.

Efektywność szkoleń indywidualnych w dniu 31.12.2010 r. wyniosła 71%.

Szkolenia indywidualne dotyczyły następujących dziedzin :

- *odnowienie uprawnień pielęgniarki*- 1 osoba- podjęła zatrudnienie,
- *pielęgnacja dłoni i paznokci*- 3 osoby- 1 osoba podjęła zatrudnienie ,
- *szkolenie okresowe dla transportu drogowego* – 1 osoba- podjęła zatrudnienie,
- *operator traka pionowego*- 1 osoba –podjęła zatrudnienie,
- *obsługa systemu komputerowego INSERT GT*- 2 osoby- obie podjęły zatrudnienie,
- *kurs na licencję pracownika ochrony II stopnia*- 2 osoby- 1 osoba podjęła zatrudnienie,

- kurs Art.- Visage i Stylizacja- 1 osoba -podjęła zatrudnienie,
- kurs podstawy obsługi komputera - 1 osoba- podjęła zatrudnienie,
- kurs przedłużanie włosów i rzęs ze strzyżeniem- 1 osoba -podjęła zatrudnienie,
- kurs masażu orientalnych – 1 osoba- podjęła zatrudnienie,
- kierowca wózków jezdniowych- 3 osoby-1 osoba podjęła zatrudnienie,
- kurs spawania rur metodą TIG- 1 osoba-nie podjęła zatrudnienia po zakończeniu szkolenia,
- szkolenie podstawowe strażaka jednostki ochrony przeciwpożarowej- 4 osoby- wszystkie podjęły zatrudnienie,
- szkolenie podstawowe strażników gminnych ( miejskich) – 2 osoby- obie podjęły zatrudnienie,
- podstawy obsługi księgowych programów komputerowych ; Płatnik i Symfonia- 1 osoba- podjęła zatrudnienie,
- operator spycharki – 1 osoba- nie podjęła zatrudnienia po zakończeniu szkolenia,
- kurs podstawowy dla instruktorów terapii zajęciowej- 1 osoba- podjęła zatrudnienie ,
- kurs masażu I stopnia o profilu rozszerzonym- 1 osoba- podjęła zatrudnienie ,
- kwalifikacja wstępna przyspieszona dla transportu drogowego- 1 osoba- nie podjęła zatrudnienia,
- monterzy rusztowań budowlano montażowych metalowych- 1 osoba- podjęła zatrudnienie ,
- kurs dla drwali-operator pilarki- 1 osoba- nie podjęła zatrudnienia.

Ze szkoleń najczęściej korzystali mężczyźni (63,6%), mieszkańcy wsi (62,7%), oraz osoby długotrwale bezrobotne (46,4%).

#### Wybrane kategorie bezrobotnych podejmujących w 2010 r. szkolenia

Wyszczególnienie	razem	% w ogółem	kobiety
Ogółem	110	100,0	40
z tego:			
do 25 roku życia	40	36,4	6
długotrwale bezrobotni	51	46,4	21
Powyżej 50 roku życia	17	15,5	16
Zamieszkali na wsi	69	62,7	27
Niepełnosprawni bezrobotni	8	7,3	5

*Źródło: Opracowanie własne na podstawie załącznika 4 do sprawozdania MPiPS-01 Poradnictwo zawodowe i informacja zawodowa(...)*

### 5. Instrumenty rynku pracy

#### 5.1. Prace interwencyjne

W 2010 roku zawarto 79 umów na zorganizowanie zatrudnienia w ramach prac interwencyjnych. W ich wyniku 95 bezrobotnych uzyskało zatrudnienie: w tym 63 osoby w podmiotach gospodarczych (w 2009r. 51 osób), a 32 w jednostkach samorządu terytorialnego ( w 2009r. 44 osoby).

Zatrudnienie w ramach prac interwencyjnych najczęściej podejmowały osoby zamieszkałe na wsi (63,2%) i kobiety (57,9%).

**Wybrane kategorie bezrobotnych podejmujący w 2010r. zatrudnienie w ramach prac interwencyjnych.**

Wyszczególnienie	razem	% w ogółem	Kobiety
Ogółem	95	100,0	55
z tego:			
do 25 roku życia	46	48,4	26
długotrwale bezrobotni	37	38,9	21
zamieszkali na wsi	60	63,2	34
powyżej 50 roku życia	12	12,6	4
bez kwalifikacji	21	22,1	17
niepełnosprawni bezrobotni	2	2,1	1

Źródło: Opracowanie własne na podstawie sprawozdania o rynku pracy MPiPS-01

W 2010 roku prace interwencyjne zakończyło 97 osób, a dalsze zatrudnienie po zakończeniu okresu refundacji uzyskało 89 osób.

Udział bezrobotnych z poszczególnych gmin w zatrudnieniu w ramach prac interwencyjnych wyniósł od 5,3% w gminie Śliwice do 47,4% w Tucholi.

## 5.2. Roboty publiczne

W 2010r. zatrudnienie w ramach robót publicznych uzyskało 131 bezrobotnych (w 2009r. 143 bezrobotnych). Pracę w ramach robót publicznych najczęściej podejmowali długotrwale bezrobotni (55,7%) oraz osoby zamieszkałe na wsi 80,1%. Kobiety stanowiły 33,6% ogółu podejmujących roboty publiczne.

**Wybrane kategorie bezrobotnych podejmujący w 2010r. zatrudnienie w ramach robót publicznych.**

Wyszczególnienie	razem	% w ogółem	kobiety
Ogółem	131	100	44
z tego:			
do 25 roku życia	10	7,6	5
długotrwale bezrobotni	73	55,7	28
bez kwalifikacji	19	14,5	6
powyżej 50 roku życia	52	39,7	13
Zamieszkali na wsi	105	80,2	34
niepełnosprawni bezrobotni	17	13,0	5

Źródło: Opracowanie własne na podstawie sprawozdania o rynku pracy MPiPS-01

Pracę w ramach robót publicznych zakończyło 137 bezrobotnych, a dalsze zatrudnienie po zakończeniu okresu refundacji uzyskały 62 osoby.

Udział bezrobotnych z poszczególnych gmin w zatrudnieniu w ramach robót publicznych wynosił od 9,9% w gminie Śliwice i Gostycyn do 27,5 % w gminie Tuchola.

### 5.3. Staże

W 2010 roku zawarto 241 umów o zorganizowanie stażu. W ramach zawartych umów zaktywizowano 328 osób bezrobotnych (w 2009r. 453 bezrobotnych).

Wśród bezrobotnych podejmujących staże dominowały osoby bezrobotne do 25 roku życia (65,9%), , kobiety 63,7% oraz osoby zamieszkałe na wsi 69,9%.

#### Wybrane kategorie bezrobotnych rozpoczynający staż w 2010 r.

Wyszczególnienie	razem	% w ogółem	Kobiety
Ogółem	328	100	209
z tego:			
do 25 roku życia	216	65,9	130
powyżej 50 roku życia	27	8,2	21
długotrwale bezrobotni	109	33,2	74
zamieszkali na wsi	203	61,9	133
bez kwalifikacji	70	21,3	64
niepełnosprawni bezrobotni	41	12,5	24

*Źródło: Opracowanie własne na podstawie sprawozdania o rynku pracy MPiPS-01*

Obszary zawodowe, w których bezrobotni najczęściej odbywali staże to:

- prace sekretarskie i biurowe, w tym: rachunkowość, finanse, bankowość, ubezpieczenia.
- usługi gastronomiczne;
- przetwórstwo przemysłowe;
- architektura i budownictwo,
- usługi kosmetyczne i fryzjerskie.

W 2010r. staże zakończyło 389 osób bezrobotnych oraz 1 osoba niepełnosprawna poszukująca pracy , pracę w trakcie lub po zakończeniu stażu podjęły 193 osoby.

Udział bezrobotnych z poszczególnych gmin w stażach wyniósł od 7,0 % w gminie Śliwice do 51,5% w Tucholi.

### **5.5. Prace społecznie użyteczne:**

W 2010r. z samorządami gminnymi w powiecie tucholskim zawarto 14 porozumień o organizację i wykonywanie prac społecznie użytecznych w ramach których zaktywizowano 162 bezrobotnych (w 2009r. – 157 osób). Ta forma aktywizacji kierowana jest do osób bezrobotnych bez prawa do zasiłku, będących jednocześnie klientami ośrodków pomocy społecznej.

Wśród osób podejmujących prace społecznie użyteczne dominowały kobiety,

które stanowiły 77,8% ogółu osób zaktywizowanych w tej formie, osoby długotrwale bezrobotne – 80,2% i osoby zamieszkałe na wsi-81,5%.

**Wybrane kategorie bezrobotnych podejmujący w 2010r. prace społecznie użyteczne.**

Wyszczególnienie	razem	% w ogółem	Kobiety
Ogółem	162	100	126
z tego:			
do 25 roku życia	22	13,6	18
powyżej 50 roku życia	28	17,3	11
zamieszkali na wsi	132	85,5	106
niepełnosprawni	14	8,6	8
bez kwalifikacji	43	26,5	32
długotrwale bezrobotni	130	80,2	103

Źródło: Opracowanie własne na podstawie sprawozdania o rynku pracy MPiPS-01

Pracę w trakcie trwania prac społecznie użytecznych lub po ich zakończeniu uzyskało 40 bezrobotnych .

Udział bezrobotnych z poszczególnych gmin w wykonywaniu prac społecznie użytecznych był bardzo zróżnicowany i wynosił od 4,9% w gminie Lubiewo do 36,4% w gminie Tuchola.

**Wybrane kategorie bezrobotnych wykonujący prace społecznie użyteczne w 2010.r. z podziałem na gminy**

Gmina	razem	% w ogółem	Zatrudnieni w trakcie lub po zakończeniu prac	
			osoby	% w razem
Ogółem	162	100	40	100
Cekcyn	19	11,7	1	2,5
Gostycyn	22	13,6	1	2,5
Kęsowo	21	12,7	6	15,0
Lubiewo	8	4,9	1	2,5
Śliwice	33	20,4	3	7,5
Tuchola	59	36,4	28	70,0

Źródło :Obliczenia własne .

**5.6. Refundacja kosztów wyposażenia lub doposażenia stanowiska pracy dla pracodawcy zatrudniającego osobę bezrobotną.**

W 2010r. zawarto 59 umów na refundację kosztów wyposażenia 86 stanowisk pracy dla bezrobotnych (w 2009r. 46 umów na refundację 65 stanowisk pracy). W ich wyniku powstały nowe stanowiska pracy u pracodawców:

- w mieście i gminie Tuchola – 41 stanowisk pracy;
- w gminie Śliwice – 10 stanowisk pracy;
- w gminie Lubiewo – 5 stanowisk pracy;
- w gminie Cekcyn – 9 stanowisk pracy;
- w gminie Gostycyn - 8 stanowisk pracy;
- w gminie Kęsowo – 13 stanowisk pracy.

Średni koszt refundacji stanowiska pracy wyniósł 17.940,82 zł (w 2009r. - 15.830,00 zł.).

Na zrefundowanych stanowiskach pracy w 2010r. zatrudnienie uzyskało 127 bezrobotnych, w tym 41 osób w ramach wakatów na miejscach pracy zrefundowanych w latach poprzednich .

Najwięcej bezrobotnych zatrudnionych na zrefundowanych stanowiskach pracy należało do grupy bezrobotnych bez wykształcenia średniego ( 59,8 %) , do 25 roku życia ( 43,3 %) oraz długotrwale bezrobotnych ( 30,7%).

**Wybrane kategorie bezrobotnych podejmujący w 2010r. zatrudnienie w ramach refundacji kosztów wyposażenia stanowiska pracy.**

Wyszczególnienie	razem	% w ogółem	Kobiety
Ogółem	127	100	38
z tego:			
do 25 roku życia	55	43,3	12
powyżej 50 roku życia	10	7,9	4
długotrwale bezrobotni	39	30,7	14
bez kwalifikacji zawodowych	23	18,1	8
bez doświadczenia zawodowego	31	24,4	9
bez wykształcenia średniego	76	59,8	17
Samotnie wychowujący dziecko do 18 roku życia	8	6,3	7
Niepełnosprawni bezrobotni	8	6,3	4

*Źródło: Obliczenia własne.*

**5.7. Jednorazowe środki na podjęcie działalności gospodarczej**

W 2010r. jednorazowe środki udzielono 102 bezrobotnym (w 2009r. 84 osobom) z przeznaczeniem na podjęcie działalności:

- usługowej – 62 osobom (w 2009r. - 63);
- handlowej –31 osobom ( w 2009r. –17);
- produkcyjnej – 9 osobom (w 2009r. – 4) .

W 2010r. bezrobotni decydowali się przede wszystkim na podejmowanie działalności usługowej. Działalność usługowa dotyczyła najczęściej usług remontowo – budowlanych – 21 osób; konserwacji i naprawy pojazdów samochodowych-5 osób; rehabilitacji i masażu-4 osoby, następnie działalności handlowej, która dotyczyła najczęściej handlu artykułami spożywczo-przemysłowymi – 5 osób, gastronomii- 5 osób oraz handlu artykułami odzieżowymi – 4 osoby.

Działalność produkcyjna dotyczyła produkcji bramek i ogrodzeń- 2 osoby , produkcji sztucznej biżuterii- 2 osoby , a także produkcji złączek i śrub, ceramiki , wyrobów cukierniczych , mebli kuchennych oraz produkcji opakowań i tektury- po 1 osobie.

Średnia wysokość udzielonych środków na podjęcie działalności gospodarczej wyniosła 17.005,40 zł. (w 2009 r. - 16.092 zł.)

W 2010 roku wzrosła kwota do jakiej można się ubiegać o dotację , jest to 6-krotność przeciętnego wynagrodzenia.

**Wybrane kategorie bezrobotnych podejmujący w 2010r. działalność gospodarczą w oparciu jednorazowe środki.**

Wyszczególnienie	razem	% w ogółem	Kobiety
Ogółem	102	100	35
z tego:			
do 25 roku życia	34	33,3	11
powyżej 50 roku życia	5	4,9	1
długotrwale bezrobotni	33	32,4	14
Samotnie wychowujący dziecko do 18 roku życia	4	3,9	2
Niepełnosprawni bezrobotni	1	1,0	1

*Źródło: Obliczenia własne.*

Bezrobotni podejmujący w 2010 roku działalność gospodarczą to przede wszystkim mężczyźni- kobiety stanowiły jedynie 34,3 % wszystkich osób , które otrzymały jednorazowe środki\_ , osoby długotrwale bezrobotne stanowiły 32,4 % , a osoby do 25 roku życia 33,3 % .

**Efektywność zatrudnieniowa jednorazowych środków na podjęcie działalności gospodarczej udzielonych w latach 2007 -2009**

wyszczególnienie	Lata		
	2007	2008	2009
Liczba osób, którym udzielono środki	93	96	84
Liczba osób, która po 12 m-cach prowadzenia dział. gosp. nie powróciła "do bezrobocia"	83	84	79
% do udzielonych	89,2%	87,5%	94,0%
Liczba osób, która po 24 m-cach prowadzenia. dział. gosp. nie powróciła „do bezrobocia”	67	81	x
% do udzielonych	72,0%	84,4%	x

*Źródło: Obliczenia własne.*

Spośród osób , którym w 2007 roku udzielono jednorazowe środki na podjęcie działalności 10 osób zamknęło działalność gospodarczą po 12 miesiącach jej prowadzenia- efektywność udzielonych środków wyniosła 89,2% , a dalsze 16 osób zamknęło działalność po 24 miesiącach jej prowadzenia- efektywność udzielonych środków wyniosła 72,0%. Po zakończeniu prowadzenia działalności gospodarczej 23 osoby zarejestrowały się jako osoby bezrobotne, nadal status osoby bezrobotnej posiada 10 osób.

W 2008 roku środki na podjęcie działalności gospodarczej otrzymało 96 osób – po 12 miesiącach prowadzenia działalności gospodarczej zamknęło ją 12 osób- efektywność udzielonych środków wyniosła 87,5% , natomiast po 24 miesiącach-kolejne 3 osoby- efektywność udzielonych środków wyniosła 84,4%. Po zakończeniu prowadzenia działalności 11 osób zarejestrowało się jako osoby bezrobotne, 5 osób jest nadal zarejestrowanych w tut. Urzędzie Pracy .

Spośród osób , które w 2009 roku skorzystały z jednorazowych środków na podjęcie działalności 5 osób zamknęło działalność gospodarczą: 3 osoby są zarejestrowane w tut. Urzędzie Pracy, natomiast efektywność udzielonych środków wyniosła 94,0%.



## **5.8. Zwrot kosztów dojazdu lub zakwaterowania**

W 2010 roku na zwrot kosztów dojazdu lub zakwaterowania wydatkowano środki w kwocie 48.620,49 zł. Z możliwości zwrotu kosztów dojazdu do pracy lub na staż skorzystało 45 osób , natomiast ze zwrotu kosztów zakwaterowania z tytułu podjęcia pracy lub stażu poza miejscem zamieszkania skorzystały 4 osoby.

## **5.9. Stypendia na podjęcie dalszej nauki**

W 2010r. 5 bezrobotnym, w tym 4 kobietom, przyznano stypendia na kontynuowanie dalszej nauki na okres 12 miesięcy. Osoby , którym przyznano stypendia podjęły naukę w szkołach ponadgimnazjalnych. Ponadto 5 osobom przedłużono prawo do stypendium do czasu zakończenia nauki. Na powyższy cel wydatkowano środki w kwocie 57.793,70 zł.

## **5.10 Studia podyplomowe**

W 2010 r. 4 osobom sfinansowano koszty studiów podyplomowych na następujących kierunkach audyt i kontrola wewnętrzna w gospodarce i administracji; edukacja przedszkolna i wczesnoszkolna; oligofrenopedagogika ; rachunkowość i zarządzanie finansami. W trakcie studiów podyplomowych jedna osoba podjęła pracę. Środki wydatkowane w 2010 roku na studia podyplomowe wyniosły 16.210.00 zł, a na stypendia wypłacone osobom bezrobotnym w okresie studiów podyplomowych wydatkowano 4.823, 10 zł.

## **5.11. Dodatek aktywizacyjny**

W 2010 roku 225 osób nabyło uprawnienie do dodatku aktywizacyjnego. Prawo do dodatku aktywizacyjnego posiadają osoby uprawnione do zasiłku dla bezrobotnych. Wszystkie osoby, które nabyły prawo do dodatku aktywizacyjnego, podjęły zatrudnienie z własnej inicjatywy. Wydatki na wypłatę dodatków aktywizacyjnych w 2010 roku wyniosły 232.045,79zł.

## **6. Koordynacja systemów Zabezpieczenia Społecznego**

W ramach KSZS PUP pośredniczy w przygotowaniu kompletu dokumentów niezbędnych do przyznania prawa do zasiłku dla bezrobotnych, dla osób które pracowały za granicą .

Okresy ubezpieczenia (zatrudnienia, prowadzenia działalności gospodarczej) w państwie członkowskim UE, EOG i Szwajcarii dla celów związanych z uzyskaniem świadczeń z tytułu bezrobocia muszą być potwierdzone na dokumencie PD U1 lub E-301. Z wnioskiem o przyznaniem prawa do zasiłku w związku z zakończeniem pracy za granicą wystąpiło 30 osób , a prawo do zasiłku otrzymało 18 osób . Ponadto PUP realizuje decyzje Wojewódzkiego Urzędu Pracy w Toruniu jako

instytucji właściwej w zakresie koordynacji systemów zabezpieczenia społecznego z tytułu bezrobocia tj. wypłaca przyznane zasiłki dla bezrobotnych również osobom, które zdecydowały się na transfer zasiłku z Polski do innego państwa członkowskiego UE, EOG lub Szwajcarii. Transfer zasiłku możliwy jest w trakcie poszukiwania pracy w innym państwie członkowskim jednak przez okres nie dłuższy niż 3 miesiące , a za zgodą instytucji właściwej do 6 miesięcy.

Transfer zasiłku następuje na podstawie dokumentu PD U2- państwa członkowskie UE lub E-303 –państwa EOG, o który wnioskuje osoba bezrobotna do instytucji właściwej państwa, które przyznało prawo do zasiłku.

W 2010 roku z transferu zasiłku do Polski skorzystała 1 osoba.

## **7. Decyzje i zaświadczenia**

W 2010r. wydano:

- 8.273 decyzji administracyjnych;
- 20.094 zaświadczeń.

Od wydanych decyzji wniesiono 163 odwołania. W ich wyniku 3 decyzje zostały uchylone w całości przez organ II instancji i przekazane do ponownego rozpatrzenia. W przypadku 5 odwołań organ II instancji wydał postanowienie , w którym stwierdził wniesienie odwołania z uchybieniem terminu.

## **8. Zatrudnienie pracowników i wydatki związane z funkcjonowaniem PUP**

Powiatowy Urząd Pracy w Tucholi zatrudnia 39 pracowników.

Wykształcenie zatrudnionych osób przedstawia się następująco:

- wyższe – 27 osób;
- policealne i średnie zawodowe – 11 osób;
- zasadnicze zawodowe – 1 osoba.

Wydatki związane z funkcjonowaniem PUP w 2010 roku wyniosły ogółem **2.140.323.45 zł**. Na powyższe wydatki składają się:

- koszty związane z wynagrodzeniami pracowników	1.884.129,34zł
- odpis na ZFŚS	45.057,12zł
- pozostałe wydatki, w tym:	<u>211.136,99zł</u>
~ wydatki nie zaliczone do wynagrodzeń	1.208,90zł
~ zakup energia	62.303,65zł
~ ubezpieczenie majątkowe	2.891,00zł
~ zakup usług zdrowotnych	926,00zł
~ zakup usług pozostałych (pieczętka, usługi pocztowe, monitorowanie budynku, usługi komunalne)	6.000,00zł
~ zakup materiałów i wyposażenia,	25.969,45zł
~ szkolenie pracowników,	1.843,00zł
~ podróże służbowe	114,80zł

~ usługi remontowe, wydatki inwestycyjne	105.041,47zł
~ podatek od nieruchomości	4.124,00zł
~ opłata na rzecz budżetów j.s.t.,	714,72 zł

### **9. Wydatki z Funduszu Pracy**

W 2010r. wydatki z Funduszu Pracy w powiecie tucholskim wyniosły 15.765.2 tys. zł i były wyższe niż w roku poprzednim.

Środki FP na wypłatę zasiłków i innych obligatoryjnych świadczeń są przekazywane samorządowi powiatowemu do wysokości faktycznych potrzeb. Natomiast środki na realizację programów na rzecz promocji zatrudnienia, łagodzenia skutków bezrobocia i aktywizacji zawodowej bezrobotnych określają kryteria przyjęte uchwałą Sejmiku Województwa Kujawsko-Pomorskiego w ramach kwoty ustalonej dla województwa w oparciu o algorytm.

Na początku 2010r. dla Powiatu Tucholskiego ustalono środki w kwocie 4.860.800zł (wg algorytmu). Kwota ta była zwiększona o 397.400 z , w związku z naszym wystąpieniem o dodatkowe środki z rezerwy Ministra Pracy i Polityki Społecznej oraz o 2.399.200 zł. w związku z realizacją projektu systemowego w ramach PO KL.

Na koniec 2010r. wydatki FP na aktywne formy przeciwdziałania bezrobociu wyniosły 7.646.228,16 zł (w 2009r. 6.823.568,72 zł) w tym 2.398.294.47 zł na realizację projektu w ramach PO KL.

#### **Wykorzystanie środków FP na aktywne formy przeciwdziałania bezrobociu w 2010r.**

Lp.	Wyszczególnienie	Plan	Wykonanie
<b>I. Algorytm</b>			
1.	Szkolenia	67.100,00	64.557,40
2.	Prace interwencyjne	97.000,00	96.796,15
3.	Roboty publiczne	842.000,00	840.433,75
4.	Stypendia ,w tym :	1.728.200,00	1.727.832,43
	• staż,	1.598.900,00	1.598.822,57
	• szkoleniowe,	66.400,00	66.393,06
	• podyplomowe,	4.900,00	4.823,10
	• naukowe.	58.000,00	57.793,70
5.	Koszty dojazdu, zakwaterowania	48.700,00	48.620,49
6.	Jednorazowe środki na podjęcie działalności gospodarczej	480.100,00	480.006,51
7.	Refundacje kosztów wyposażenia lub doposażenia stanowisk pracy dla bezrobotnych	1.429.000,00	1.428.510,27
8.	Prace społecznie użyteczne	155.700,00	155.602,32
9.	Badania lekarskie	13.000,00	10.045,00
	<b>Razem</b>	<b>4.860.800,00</b>	<b>4.852.404,32</b>
<b>II. Program aktywizacji zawodowej osób do 30 roku życia- środki z rezerwy Ministra Pracy i Polityki Społecznej</b>			
10.	Stypendia, w tym:	118,800,00	118.709,15
	• stażowe,	-	113.198,23
	• szkoleniowe.	-	5.510,92

Lp.	Wyszczególnienie	Plan	Wykonanie
11.	Szkolenia	21.200,00	21.200,00
12.	Prace interwencyjne	19.700,00	18.009,95
13.	Refundacje kosztów wyposażenia lub doposażenia stanowisk pracy dla bezrobotnych	114.400,00	114.400,00
14.	Jednorazowe środki na podjęcie działalności gospodarczej	123.210,00	123.210,27
	<b>Razem</b>	<b>397.400,00</b>	<b>395.529,37</b>
<b>III. PO KL – Poddziałanie 6.1.3 Poprawa zdolności do zatrudnienia oraz podnoszenie poziomu aktywności zawodowej osób bezrobotnych, projekt pt. „Moja szansa”.</b>			
15.	Szkolenia, w tym:	243.000,00	242.945,36
	- stypendia szkoleniowe		80.430,76
	- koszty instytucji		162.514,60
16.	Prace interwencyjne	290.600,00	290.575,35
17.	Staż	734.200,00	733.439,70
18.	Jednorazowe środki na podjęcie działalności gospodarczej	1.131.400,00	1.131.334,06
	<b>Razem</b>	<b>2.399.200,00</b>	<b>2.398.294,47</b>
	<b>Razem I+II+III</b>	<b>7.657.400,00</b>	<b>7.646.228,16</b>

Źródło: Obliczenia własne.

Na zadania związane z obsługą bezrobotnych (koszty korespondencji z bezrobotnymi, pracodawcami, przekazywania bezrobotnym należnych świadczeń), eksploatacją systemu teleinformatycznego, działalność doradztwa zawodowego, koszty szkolenia publicznych służb zatrudnienia, refundacją dodatków do wynagrodzeń; badania, opracowania programów, analiz, ewaluację projektu POKL Działanie 6.1.3 oraz koszty tworzenia Centrum Aktywizacji Zawodowej wydatkowano środki w kwocie 534.350,63 zł.

Wydatki w 2010 roku na opłacenie składek na ubezpieczenia zdrowotne za bezrobotnych bez prawa do zasiłku wyniosły 1.566.648.12zł.

### **10. Efektywność realizowanych w 2010 r. instrumentów rynku pracy.**

Dla ustalenia kosztów objęcia jednej osoby określoną formą aktywizacji zawodowej a także dla obliczenia wysokości kosztów poniesionych na uzyskanie zatrudnienia (efektywności zatrudnieniowej) w ramach poszczególnych programów, przyjęto faktyczne wydatki poniesione w 2010r. na poszczególne formy. Z uwagi na to, że faktyczne wydatki na sfinansowanie poszczególnych form aktywizacji zawodowej nie muszą pokrywać się z liczbą osób, które w tym czasie uczestniczyły w określonym programie, faktyczne koszty uczestnictwa jednej osoby w danym programie jak też efektywność zatrudnieniowa mogą być obarczane pewnymi odchyleniami.

**Efektywność zatrudnieniowa instrumentów rynku pracy – stan w dniu 31.12.2010r..**

Lp	Wyszczególnienie	Liczba zaktywizowanych w 2010 r.	Liczba kończących program	Liczba zatrudnionych po zakończeniu uczestnictwa w programie	Efektywność zatrudnieniowa w %	Koszt aktywizacji w programie w zł/osobę	Koszt ponownego zatrudnienia w zł/osobę
1	Szkolenia	110	104	39	37,5	3.315,00	8.839,00
2	Prace interwencyjne	95	97	89	91,7	4.179,00	4.555,00
3	Roboty publiczne	131	137	62	45,2	6.134,00	13.555,00
4	Staże zawodowe	328	390	176	45,1	6.270,00	13.895,00
5	Jednorazowe środki na podjęcie dział. gospodarczej*	102	102	102	100,0	17.005,00	17.005,00
6	Refundacje kosztów wyposażenia stanowiska pracy dla bezrobotnego	89	86	86	100,00	17.941,00	17.941,00
7.	Prace społecznie użyteczne	162	162	40	24,7	960,00	3.890,00

Źródło: Obliczenia własne.

\*bez osób, którym udzielono środki z PFRON

W 2010 roku najniższe koszty uczestnictwa jednej osoby w programach aktywizacji zawodowej dotyczyły prac społecznie użytecznych i szkoleń. Natomiast najwyższe dotyczyły: jednorazowych środków na podjęcie działalności gospodarczej i refundacji kosztów wyposażenia stanowiska pracy. Biorąc pod uwagę koszt ponownego zatrudnienia bezrobotnego w powiecie tucholskim w 2010 roku najniższe koszty dotyczyły prac społecznie użytecznych i prac interwencyjnych, a najwyższe (obok jednorazowych środków na podjęcie działalności gospodarczej i refundacji kosztów wyposażenia stanowiska pracy dla bezrobotnego) staży zawodowych i robót publicznych.

Największą efektywność zatrudnieniową osiągnęły prace interwencyjne (91,7 % osób podjęło zatrudnienie po zakończeniu uczestnictwa w programie), przy jednoczesnym niskim koszcie aktywizacji bezrobotnego. Najniższą efektywność osiągnęły natomiast prace społecznie użyteczne (24,7% zatrudnionych po zakończeniu prac społecznie użytecznych). W przypadku prac społecznie użytecznych najniższy jest jednak koszt aktywizacji bezrobotnego w programie.

**Efektywność zatrudnieniowa programów rynku pracy w 2010 roku**  
 - stan w dniu 31.12.2010 roku ( bez refundacji kosztów wyposażenia stanowiska pracy i środków na podjęcie działalności gospodarczej).

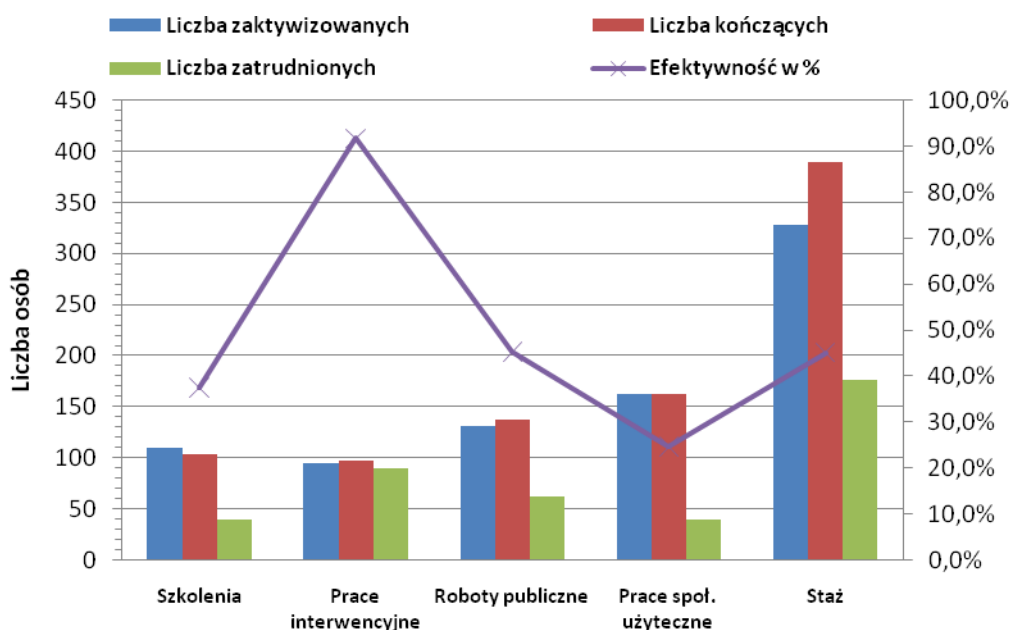

Źródło: Obliczenia własne.

**11. Inne (realizacja projektów współfinansowanych ze środków UE)**

• **Poddziałanie 6.1.2 Programu Operacyjnego Kapitał Ludzki „ Skuteczny pracownik” .**

Celem projektu było podniesienie aktywności zawodowej i zdolności do zatrudnienia kobiet i mężczyzn z powiatu tucholskiego pozostających w najtrudniejszej sytuacji na rynku pracy poprzez zwiększenie dostępności, jakości i efektywności usług pośrednictwa pracy i poradnictwa zawodowego. Dzięki dofinansowaniu 2 etatów pośredników pracy i 1 doradcy zawodowego w 2010 roku zrealizowano 1.997 porad zawodowych w formie indywidualnej natomiast w roku 2009 zrealizowano 1.764 porady. Ponadto udzielono więcej informacji zawodowych – 459 (2009- 192); odbyto więcej kontaktów z bezrobotnymi w zakresie pośrednictwa pracy – 20.592 (2009- 7.130) oraz więcej osób bezrobotnych objęto poradą grupową 193 osoby (2009-100 osób objęto poradą grupową). Dofinansowanie ze środków PO KL umożliwiło przeszkolenie kluczowych pracowników PUP (pośredników pracy, doradców zawodowych, lidera Klubu Pracy oraz specjalisty ds. rozwoju zawodowego) w zakresie równości szans i zwalczania wszelkich przejawów dyskryminacji na rynku pracy, w tym ze względu na wiek, płeć, rasę i

niepełnosprawność. Efektem szkolenia było opracowanie broszury na temat równości szans, która została następnie rozprowadzona wśród bezrobotnych i pracodawców oraz umieszczona na stronie internetowej PUP.

Całkowita wartość projektu wynosiła 100 500,00PLN (kwota dofinansowania 85% - 85 425,00PLN i wkład własny JST – 15 075,00PLN).

### • **Poddziałanie 6.1.3 Programu Operacyjnego Kapitał Ludzki „Moja Szansa”**

- okres realizacji: od 01.02.2008 - 31.12.2013- Projekt systemowy.

W 2010 roku realizacja projektu przedstawia się następująco:

- koszt realizacji: 2.398.294,47 ( z wkładem prywatnym pracodawców),

- uczestnicy: osoby bezrobotne

- projektem objęto w 2010 r.: 326 osób

-rodzaj realizowanego wsparcia w 2010 roku :

◆ poradnictwo zawodowe: 282 osoby,

◆ pośrednictwo pracy: 299 osób,

◆ szkolenia-121 osób,

◆ środki na podjęcie działalności gospodarczej-67 osób,

◆ prace interwencyjne-65 osób,

◆ staże-117 osób.

W 2010 roku Powiatowy Urząd Pracy w Tucholi zlecił przeprowadzenie badania ewaluacyjnego projektu systemowego „Moja szansa” realizowanego w ramach Poddziałania 6.1.3 PO KL.

Celem badania była ocena jakości projektu systemowego, w tym ocena wpływu działań podejmowanych w ramach projektu na podniesienie poziomu aktywności zawodowej oraz zdolności do zatrudnienia jego uczestników. Badanie odnosi się do połowy okresu wdrażania projektu , obejmując czas jego realizacji od 01.02.2008 r. do 31.12.2009 r.

W badaniu zastosowano następujące narzędzia i techniki badawcze: analiza danych zastanych (Desk Research), badanie ankietowe (CATI) oraz wywiad pogłębiony (IDI). Z punktu widzenia realizacji celów i rezultatów projektu systemowego, najbardziej skutecznymi instrumentami rynku pracy są środki na prowadzenie działalności gospodarczej, jako forma bezpośrednio wpływająca na podniesienie poziomu

zatrudnienia w regionie oraz prace interwencyjne, gdyż zapewniały zatrudnienie. W ocenie uczestników najwyższej oceniane było przygotowanie zawodowe oraz prace interwencyjne oraz staże, stosunkowo najniższą ocenę otrzymały jednorazowe środki na podjęcie działalności gospodarczej.

Okolo 67% badanych potwierdza, że wsparcie otrzymane w ramach projektu przyczyniło się do zmian w ich życiu zawodowym, natomiast ponad 63% przyznało, że dzięki udziałowi w projekcie lepiej radzą sobie w życiu zawodowym. Ponad 70% badanych przyznaje, iż dzięki udziałowi w projekcie podwyższyli swoje kwalifikacje zawodowe, a ponad jedna trzecia badanych nauczyła się samodzielnie poszukiwać pracy. Również blisko 42% osób twierdzi, że dzięki udziałowi w projekcie znalazło pracę.

Do obszarów, w których oczekiwania uczestników zostały w największym stopniu spełnione należy zaliczyć jakość współpracy z pracownikami Urzędu Pracy oraz przebieg projektu. Potrzeby zmian wyrażane przez beneficjentów dotyczą natomiast zwiększenia poziomu wynagrodzenia w czasie realizacji przewidzianych w projekcie form zatrudnienia, zapewnienia zatrudnienia po zakończeniu udziału w projekcie, przedłużenia czasu trwania, ograniczenia formalności i biurokracji.

Za najważniejsze rekomendacje, odnoszące się do okresu realizacji projektu w latach 2010-2013 uznano :

#### *Rekomendacje kluczowe*

- Zwiększenie udziału kobiet wśród osób kończących udział w projekcie.
- Dbalność o jak najlepsze dopasowanie wsparcia w projekcie do potrzeb kobiet.
- Kontynuacja działań w zakresie zapewnienia wysokiego udziału osób młodych wśród uczestników projektu.
- Zwiększenie udziału osób niepełnosprawnych wśród kończących udział w projekcie.
- Dbalność o jak najlepszą realizację form wsparcia podnoszących doświadczenie zawodowe.

#### *Rekomendacje horyzontalne:*

- Promowanie i inicjowanie działań, zmierzających do przełamania negatywnych stereotypów dotyczących zatrudnienia osób w segmencie „45+” oraz



przyczyniających się do poprawy sytuacji tej grupy na rynku pracy (IZ PO KL).

- zapewnienie zatrudnienia po zakończeniu udziału w projekcie.

## 12. Podsumowanie

1. W końcu grudnia 2010r. w powiecie tucholskim zarejestrowanych pozostawało 3.505 bezrobotnych. W porównaniu z końcem roku poprzedniego liczba bezrobotnych zwiększyła się o 365 osób (11,6%).
2. W stosunku do roku ubiegłego liczba bezrobotnych w poszczególnych gminach powiatu tucholskiego wzrosła – największy wzrost nastąpił w gminie Tuchola ( o 16,7 % - 215 osób) oraz Śliwice (18,2 %- 71 osób) . Spadek liczby bezrobotnych nastąpił jedynie w gminie Lubiewo- o 1 osobę (0,3 % ) .
3. Wysokość stopy bezrobocia (charakteryzującej udział bezrobotnych w liczbie osób czynnych zawodowo) w powiecie tucholskim wyniosła w końcu grudnia 2010 r. 19,6%. W odniesieniu do stanu w końcu grudnia 2009r. zwiększyła się o 1,6 pkt. procentowego.
4. Największy wzrost liczby bezrobotnych w stosunku do roku ubiegłego odnotowano w grupie osób długotrwale bezrobotnych ( o 290 osób tj. 21,6 %) oraz w grupie osób bez wykształcenia średniego ( o 240 osób tj. 11,6 %). W przypadku osób do 25 roku życia liczba bezrobotnych wzrosła o 136 osób - 14,2 %. Znaczny wzrost bezrobotnych możemy zauważyć również w grupie osób bezrobotnych niepełnosprawnych – o 54 osoby tj. 23,4% oraz osób samotnie wychowujących co najmniej jedno dziecko do 18 roku życia o 85 osób tj. 37,4.
5. W 2010r. urząd pozyskał 1245 wolnych miejsc pracy i miejsc aktywizacji zawodowej. W stosunku do roku ubiegłego liczba zgłoszonych miejsc pracy i miejsc aktywizacji zawodowej spadła o 218 ofert tj. 14,9 %.  
Liczba zgłoszonych miejsc zatrudnienia lub innej pracy zarobkowej wyniosła 719 ofert – w tym 379 miejsc dotyczyło zatrudnienia subsydiowanego-52,7 %. Wolnych miejsc aktywizacji zawodowej zgłoszono 526, w tym 359 dotyczyło staży , a 167 prac społecznie użytecznych.
6. W 2010r. pracę podjęło 2.143 bezrobotnych, o 123 osoby więcej niż w 2009r. Pracę podjęło 1.153 mężczyzn, tj. 53,8% osób podejmujących pracę oraz 990 kobiet ( 46,2%),.
7. W 2010r. liczba bezrobotnych kobiet wzrosła o 245 osób tj. o 14,1 % w stosunku do roku ubiegłego, a liczba mężczyzn o 124 osoby ( 8,7%). Udział kobiet w ogólnej liczbie bezrobotnych wzrósł z 54,6% w 2009 roku do 55,8% w 2010 roku.
8. Osoby bezrobotne niepełnosprawne w 2010 roku stanowiły 8,1 % ogółu bezrobotnych – wzrost w stosunku do roku 2009 o 54 osoby. Udział procentowy

niepełnosprawnych bezrobotnych w ogóle bezrobotnych również wzrósł ( o 0,8 punktu procentowego w stosunku do roku ubiegłego). Napływ bezrobotnych niepełnosprawnych do bezrobocia wyniósł w 2010 roku 529 osób, natomiast 231 osoby bezrobotne niepełnosprawne podjęły pracę. Liczba osób niepełnosprawnych poszukujących pracy wyniosła 39 osoby.

9. Udział wydatków na aktywne formy przeciwdziałania bezrobociu w ogóle wydatków w 2010r. wynosił 48,5% i był o 0,5% niższy niż 2009r. (49,0%).
10. Realizacja działań w ramach Programu Operacyjnego Kapitał Ludzki „Moja Szansa” objęła swym działaniem w 2010 roku 326 osób, a od początku realizacji projektu 1047 uczestników.

**ROZSZERZONA INFORMACJA O BEZROBOCIU W MIASTACH I GMINACH W ZASIĘGU PUP Tuchola - stan na 31.12.2010**

Wyszczególnienie	PUP Tuchola		m. Tuchola		ob. wiejski Tuchola		g. Cekcyn		g. Gostycyn		g. Kęsowo		g. Lubiewo		g. Śliwice	
	ogółem	kobiety	ogółem	kobiety	ogółem	kobiety	ogółem	kobiety	ogółem	kobiety	ogółem	kobiety	ogółem	kobiety	ogółem	kobiety
<b>1. Liczba bezrobotnych</b>	<b>3505</b>	<b>1956</b>	<b>966</b>	<b>540</b>	<b>467</b>	<b>262</b>	546	319	385	217	344	190	336	181	461	247
w tym																
- poprzednio pracujący	2771	1449	786	427	347	175	429	231	287	145	259	136	273	138	390	197
- ze zwolnień grupowych	108	48	29	16	22	8	10	6	11	5	13	4	5	0	18	9
- z prawem do zasiłku	770	360	208	113	100	37	109	48	70	31	87	38	67	37	129	56
- osoby w okresie do 12 m-cy od dnia ukończenia nauki	300	171	74	51	42	20	53	31	32	15	35	17	29	18	35	19
- posiadający gospodarstwo rolne	30	19	0	0	4	2	6	1	3	3	3	1	4	3	10	9
<b>2. Bezrobotni w szczególnej sytuacji na rynku pracy</b>	<b>3290</b>	<b>1824</b>	<b>875</b>	<b>488</b>	<b>441</b>	<b>246</b>	<b>524</b>	<b>304</b>	<b>374</b>	<b>208</b>	<b>327</b>	<b>178</b>	<b>316</b>	<b>171</b>	<b>433</b>	<b>229</b>
- niepełnosprawni	285	131	112	56	33	11	41	16	34	14	27	15	21	12	17	7
- do 25 roku życia	1091	619	247	137	146	86	178	110	148	86	125	72	99	53	148	75
- powyżej 50 roku życia	477	175	172	67	51	14	74	28	45	16	40	16	51	19	44	15
- długotrwale	1630	1039	421	255	214	147	278	177	204	128	144	102	165	97	204	133
- bez kwalifikacji zawodowych	769	444	221	122	108	65	108	58	79	52	83	51	61	32	109	64
- bez doświadczenia zawodowego	923	641	231	148	141	103	153	115	118	85	105	71	88	59	87	60
- bez wykształcenia średniego	2308	1125	581	289	311	161	377	188	262	124	243	117	220	99	314	147
- samotnie wychowujący co najmniej jedno dziecko do 18 roku życia	312	258	108	90	35	30	50	39	32	30	23	22	26	18	38	29
- kobiety, które nie podjęły zatrudnienia po urodzeniu dziecka		399		126		45		71		50		50		34		23
- którzy po odbyciu kary pozbawienia wolności nie podjęły zatrudnienia	15	0	10	0	3	0	0	0	1	0	0	0	0	0	1	0

**ROZSZERZONA INFORMACJA O BEZROBOCIU W MIASTACH I GMINACH W ZASIĘGU PUP Tuchola - stan na 31.12.2010**

Wyszczególnienie	PUP Tuchola		m. Tuchola		ob. wiejski Tuchola		g. Cekcyn		g. Gostycyn		g. Kęsowo		g. Lubiewo		g. Śliwice	
	ogółem	kobiety	ogółem	kobiety	ogółem	kobiety	ogółem	kobiety	ogółem	kobiety	ogółem	kobiety	ogółem	kobiety	ogółem	kobiety
<b>3. Bezrobotni wg wykształcenia</b>																
- wyższe	165	114	74	47	9	4	23	17	13	9	12	9	12	9	22	19
- policealne i średnie zawodowe	726	492	218	144	103	64	103	78	82	62	62	40	76	54	82	50
- średnie ogólnokształcące	306	225	93	60	44	33	43	36	28	22	27	24	28	19	43	31
- zasadnicze zawodowe	1315	660	314	164	162	88	229	128	157	69	125	61	136	67	192	83
- gimnazjalne i poniżej	993	465	267	125	149	73	148	60	105	55	118	56	84	32	122	64
<b>4. Bezrobotni wg wieku</b>																
18 – 24	1091	619	247	137	146	86	178	110	148	86	125	72	99	53	148	75
25 - 34	1004	623	293	187	134	81	160	100	84	58	92	58	111	68	130	71
35 - 44	668	394	167	95	93	60	103	61	80	44	57	35	63	36	105	63
45 - 54	531	261	188	101	64	29	71	35	54	24	55	21	41	17	58	34
55 - 59	176	59	59	20	24	6	27	13	15	5	14	4	20	7	17	4
60 - 64	35	0	12	0	6	0	7	0	4	0	1	0	2	0	3	0
<b>5. Bezrobotni wg czasu pozostawania bez pracy w miesiącach</b>																
do 1	338	127	125	51	44	14	39	19	33	8	40	13	29	11	28	11
1 - 3	742	256	228	106	110	46	113	66	64	29	58	23	78	41	91	45
3 - 6	663	364	190	116	107	61	109	57	60	39	77	32	49	25	71	34
6 - 12	826	477	202	118	90	52	115	63	103	64	98	62	69	41	149	77
12 - 24	644	418	154	101	68	52	108	66	86	51	50	41	76	43	102	64
pow. 24	292	214	67	48	48	37	62	48	39	26	21	19	35	20	20	16
<b>6. Wolne miejsca pracy i miejsca aktywizacji zawodowej zgłoszone w okresie, w tym:</b>																
- subsydiowane	905	x	471	x	51	x	88	x	71	x	66	x	73	x	85	x
- zatrudnienie lub inna praca zarobkowa	719	x	337	x	120	x	63	x	52	x	36	x	48	x	63	x
- miejsca aktywizacji zawodowej	526	x	303	x	35	x	38	x	33	x	40	x	30	x	47	x
<b>7. Podjęcia pracy w</b>																
	2143	990	720	340	287	134	273	124	246	116	208	83	228	106	181	87

**ROZSZERZONA INFORMACJA O BEZROBOCIU W MIASTACH I GMINACH W ZASIĘGU PUP Tuchola - stan na 31.12.2010**

Wyszczególnienie	PUP Tuchola		m. Tuchola		ob. wiejski Tuchola		g. Cekcyn		g. Gostycyn		g. Kęsowo		g. Lubiewo		g. Śliwice	
	ogółem	kobiety	ogółem	kobiety	ogółem	kobiety	ogółem	kobiety	ogółem	kobiety	ogółem	kobiety	ogółem	kobiety	ogółem	kobiety
<b>okresie</b>																
- w tym pracy subsydiowanej	553	253	220	122	51	24	81	32	54	20	56	17	52	21	39	17
<b>8. Rozpoczęcia stażu</b>	<b>328</b>	<b>209</b>	<b>125</b>	<b>76</b>	<b>45</b>	<b>31</b>	<b>40</b>	<b>27</b>	<b>28</b>	<b>15</b>	<b>30</b>	<b>18</b>	<b>37</b>	<b>29</b>	<b>23</b>	<b>13</b>
<b>9. Rozpoczęcia szkoleń</b>	<b>110</b>	<b>40</b>	<b>41</b>	<b>13</b>	<b>7</b>	<b>1</b>	<b>17</b>	<b>8</b>	<b>15</b>	<b>8</b>	<b>10</b>	<b>3</b>	<b>11</b>	<b>5</b>	<b>9</b>	<b>2</b>

## Bilans bezrobotnych

Lp.	Wyszczególnienie	Gminy						
		PUP	Cekcyn	Gostycyn	Kęsowo	Lubiewo	Śliwice	Tuchola
1.	Liczba bezrobotnych na koniec 2009 r.	3140	486	360	276	337	390	1291
2.	Bezrobotni zarejestrowani w 2010 r.	<b>4944</b>	<b>618</b>	<b>521</b>	<b>515</b>	<b>434</b>	<b>516</b>	<b>2340</b>
	z tego:							
	- po raz pierwszy	888	122	106	85	92	108	375
	- po raz kolejny	4056	496	415	430	342	408	1965
	- zwolnieni z przyczyn zakładu pracy	142	16	16	17	9	18	66
	- poprzednio pracujący	3818	488	397	391	330	419	1793
	- niepełnosprawni	529	60	52	42	34	23	318
3.	Wyłączeni z ewidencji w 2010 r.	<b>4579</b>	<b>558</b>	<b>496</b>	<b>447</b>	<b>435</b>	<b>445</b>	<b>2198</b>
	z tego:							
	- podjęcia pracy, w tym:	2143	273	246	208	228	181	1007
	- praca niesubsydiowana	1590	192	192	152	176	142	736
	- praca subsydiowana, w tym:	553	81	54	56	52	39	271
	•roboty publiczne	131	32	13	17	20	13	36
	•prace interwencyjne	95	12	11	14	6	5	47
	•jednorazowe środki na podjęcie działalności gospodarczej	102	17	9	9	11	8	48
	•ref. kosztów zatrudnienia bezrobotnego	127	15	14	14	12	13	59
	• inne*	98	5	7	2	3	0	81
	- rozpoczęcia szkolenia lub stażu	438	57	43	40	48	32	218
	-prace społecznie użyteczne	162	19	22	21	8	33	59
	- niepotwierdzenie gotowości do podjęcia pracy	1390	139	130	134	111	151	725
	- dobrowolnej rezygnacji	187	29	25	20	15	18	80
	- podjęcia nauki	12	1	3	1	1	0	6
	- ukończenia 60 lat - K i 65 lat - M	2	0	0	1	0	0	1
	- nabycia praw emerytalnych i rentowych	24	5	4	0	3	3	9

Lp.	Wyszczególnienie	Gminy						
		PUP	Cekcyn	Gostycyn	Kęsowo	Lubiewo	Śliwice	Tuchola
	-nabycie prawa do świadczenia przedemeryt.	20	3	1	0	1	5	10
	- inne	147	20	15	18	17	9	68
<b>4.</b>	<b>Liczba bezrobotnych na koniec 2010 r</b>	<b>3505</b>	<b>546</b>	<b>385</b>	<b>344</b>	<b>336</b>	<b>461</b>	<b>1433</b>
	- wzrost/spadek w stosunku do 2009 r. w osobach	365	60	25	68	-1	71	215
	- wzrost/spadek w %	11,6 %	12,39 %	6,9 %	24,6 %	-0,3 %	18,2 %	16,7 %

\*w pozycji tej ujmowane jest zatrudnienie bezrobotnych niepełnosprawnych w zakładach pracy chronionej oraz na miejscach pracy refundowanych z PFRON.



**Bezrobotni zaktywizowani w 2010 r.**

Wyszczególnienie	PUP Tuchola		Cekcyn		Gostycyn		Kęsowo		Lubiewo		Śliwice		Tuchola	
	Ogółem	Kobiety	Ogółem	Kobiety	Ogółem	Kobiety	Ogółem	Kobiety	Ogółem	Kobiety	Ogółem	Kobiety	Ogółem	Kobiety
Zgłoszone wolne miejsca pracy	1245		101		85		76		78		110		795	
Podjęcia pracy ogółem:	2143	990	273	124	246	116	208	83	228	106	181	87	1007	474
-praca niesubsydiowana	1590	737	192	92	192	96	152	66	176	85	142	70	736	328
-praca subsydiowana:	553	253	81	32	54	20	56	17	52	21	39	17	271	146
• prace interwencyjne	95	55	12	5	11	6	14	8	6	3	5	2	47	31
• roboty publiczne	131	44	32	11	13	4	17	3	20	7	13	6	36	13
• jednorazowe środki na podjęcie dział. gosp.	102	35	17	7	9	0	9	1	11	5	8	2	48	20
• ref. kosztów utworzenia m-ca pracy	127	38	15	4	14	4	14	3	12	3	13	7	59	17
• inne*	98	81	5	5	7	6	2	2	3	3	0	0	81	65
Stáže zawodowe	328	209	40	27	28	15	30	18	37	29	23	13	170	107
Szkolenia	110	40	17	8	15	8	10	3	11	5	9	2	48	14
Prace społecznie użyteczne	162	126	19	19	22	13	21	19	8	7	33	28	59	40
Dodatki aktywizacyjne	225	82	23	6	15	4	24	5	22	9	13	7	128	51

\*w pozycji tej ujmowane jest zatrudnienie bezrobotnych niepełnosprawnych w zakładach pracy chronionej oraz na miejscach pracy refundowanych środkami

PFRON.

**Sprawozdanie z realizacji Roczego Programu Współpracy na rok  
2010 z organizacjami pozarządowymi oraz innymi podmiotami  
prowadzącymi działalność pożytku publicznego**

**POWIAT TUCHOLSKI**



Opracował:

Referat Edukacji, Zdrowia, Kultury i  
Sportu

Tuchola, 29 kwiecień 2011r.

## **Wstęp**

Niniejsze Sprawozdanie zostało sporządzone w oparciu o art. 5a ust. 3 ustawy z dnia 24 kwietnia 2003r. o działalności pożytku publicznego i o wolontariacie (Dz.U. z 2003r. Nr 96, poz. 873 z późn. zm.).

Na terenie Powiatu Tucholskiego w 2010r. zarejestrowanych było 74 stowarzyszeń, dla których organem nadzoru jest Starosta Tucholski, w tym 3 nowe organizacje.

Ponadto na terenie Powiatu Tucholskiego zarejestrowanych było 23 uczniowskie kluby sportowe, 9 klubów sportowych, 53 Ochotnicze Straże Pożarne oraz 1 terenowa jednostka organizacyjna.

Zgodnie z założeniami programu współpracy powiatu z organizacjami pozarządowymi, współpraca odbywała się na wielu płaszczyznach, począwszy od wymiany informacji, poprzez udzielanie wsparcia finansowego oraz współorganizację wielu przedsięwzięć.

### **I. Konsultacje programu współpracy na rok 2010**

W ramach konsultacji do ponad 120 stowarzyszeń został wysłany projekt programu współpracy z prośbą o zapoznanie się i przesłanie ewentualnych uwag. Trzy spośród wszystkich organizacji z terenu Powiatu Tucholskiego zgłosiło swoje uwagi do projektu.

Program został uchwalony Uchwałą nr XXXIII/254/2009 Rady Powiatu Tucholskiego z dnia 22 grudnia 2009r. w sprawie uchwalenia na rok 2010 programu współpracy Powiatu tucholskiego z organizacjami pozarządowymi, podmiotami prowadzącymi działalność pożytku publicznego, stowarzyszeniami jednostek samorządu terytorialnego.

### **II. Rodzaje współpracy**

Współpraca z organizacjami oparta jest na zasadach pomocniczości, suwerenności stron, partnerstwa, uczciwej konkurencji, efektywności i jawności zgodnie z art. 5 ust. 3 ustawy z dnia 24 kwietnia 2003r. o działalności pożytku publicznego i o wolontariacie (Dz. U. z 2003r. Nr 96, poz. 873 z późn. zm.).

### **III. Otwarte konkursy ofert**

W ramach współpracy z zakresu finansowego zostały ogłoszone konkursy ofert na:

#### **1. WSPIERANIE ROZWOJU KULTURY I OCHRONA JEJ DÓBR:**

A. Zadanie, o którym mowa wyżej mogło być wykonywane poprzez realizację przedsięwzięć z zakresu:

- 1) upowszechnianie i rozwój kultury, sztuki, ochrony dóbr kultury, tradycji i dziedzictwa narodowego,
- 2) ochrona i wspieranie twórczości ludowej regionu
- 3) podtrzymywania tradycji narodowej, pielęgnowania polskości oraz rozwoju świadomości narodowej, obywatelskiej i kulturowej,
- 4) promocji osiągnięć kulturalnych regionu oraz kulturowej integracji Europy

B. Zadanie mogło być realizowane w różnych formach, a w szczególności poprzez realizację następujących niekomercyjnych przedsięwzięć o charakterze co najmniej powiatowym:

- 1) konkursu aktywności twórczej dla twórców ludowych,
- 2) festiwali, konkursów, przeglądów, imprez oraz innych form służących rozwojowi działalności kulturalnej i artystycznej o zasięgu co najmniej powiatowym,
- 3) konferencji, seminariów i sesji naukowych,
- 4) niekomercyjne wydawnictwa i publikacje dokumentujące w różnych formach kulturę, tradycje i sztukę regionu,
- 5) inicjatyw dotyczących ochrony, rozwoju i popularyzacji materialnego i niematerialnego dziedzictwa kulturowego regionu, w tym zbiorów bibliotecznych,
- 6) innych inicjatyw o szczególnym znaczeniu dla kultury regionu.

## **2. WSPIERANIE KULTURY FIZYCZNEJ, SPORTU I REKREACJI:**

A. Zadanie, o którym mowa wyżej mogło być wykonywane poprzez realizację przedsięwzięć z zakresu:

- 1) sportu wyczynowego dzieci, młodzieży i dorosłych,
- 2) popularyzacji kultury fizycznej, sportu i rekreacji oraz sportu osób niepełnosprawnych,
- 3) promocji osiągnięć sportowych powiatu.

B. Zadanie mogło być realizowane w różnych formach, a w szczególności poprzez realizację następujących niekomercyjnych przedsięwzięć o charakterze co najmniej powiatowym:

- 1) wyjazdy na zawody sportowe, wyżywienie i zakwaterowanie uczestników,
- 2) organizowanie rajdów, konkursów i imprez krajoznawczych promujących walory turystyczne i przyrodnicze Powiatu Tucholskiego,
- 3) innych inicjatyw o szczególnym znaczeniu dla promocji Powiatu oraz rozwoju sportu i kultury fizycznej.

4) organizacji wypoczynku dla dzieci i młodzieży

W budżecie Powiatu Tucholskiego na rok 2010 przeznaczono łącznie na sport i kulturę 40 000,00 zł dotacji. Łącznie na otwarty konkurs ofert zgłoszono 73 oferty na łączną wnioskowaną kwotę dotacji wynoszącą 300 060,00 zł. Zarząd Powiatu Tucholskiego przyznał dofinansowanie na 25 imprez sportowych i kulturalnych.

Wśród imprez, które otrzymały dotację były m.in. takie organizacje jak:

1. Towarzystwo Rozwoju Regionalnego „Promocja Borów Tucholskich” zadanie pn. „Dzień Dziecka dniem międzypokoleniowej integracji”. Celem zadania było podtrzymanie tradycji narodowej, pielęgnowanie polskości oraz rozwój świadomości narodowej, obywatelskiej i kulturowej. W zadaniu wzięło udział około 400 osób. Zadanie odbyło się w Gminie Tuchola.
2. Polski Związek Wędkarski Zarząd Koła nr 135 zadanie pn. „Otwarty Konkurs Wędkarski w ramach obchodów Dni Borów Tucholskich”. W zawodach wzięło udział 45 zawodników z Tucholi, Cekcyna, Gostycyna, Lubiewa, Koronowa i innych miejscowości. Zadanie odbyło się w Gminie Tuchola.
3. Ochotnicza Straż Pożarna w Śliwicach zadanie pn.: „Festiwal Orkiestr Dętych OSP im. Leona Landowskiego”. W zadaniu brało udział 5 orkiestr dętych z terenu Województwa kujawsko – pomorskiego oraz ok. 900 widzów. Celem zadania była popularyzacja orkiestr dętych, podnoszenie kultury muzycznej mieszkańców powiatu. Zadanie odbyło się w Gminie Śliwice.
4. Miejski Ludowy Klub Sportowy „Tucholanka” zadanie pn.: „XIII Turniej Piłkarski o Puchar Starosty Tucholskiego”. Celem zadania było rozwijanie sprawności ruchowej wśród młodzieży oraz propagowanie piłki nożnej. W turnieju uczestniczyło 125 osób. Zadanie odbyło się w Gminie Tuchola.
5. Stowarzyszenie Społeczno - Kulturalne „Burchat” zadanie pn.: „Festyn Kolejarski – Zapomniana Stacja”. Głównym celem zadania było podniesienie atrakcyjności turystycznej Powiatu Tucholskiego. W imprezie wzięło udział ponad 500 mieszkańców powiatu. Zadanie odbyło się w Gminie Gostycyn.

Na podstawie uchwały nr XX/163/2008 Rady Powiatu Tucholskiego z dnia 13.11.2008r. w sprawie ustalenia warunków oraz trybu wspierania, w tym

finansowego rozwoju sportu kwalifikowanego w roku 2010 organizacje otrzymały dotację na łączną kwotę 10 000,00zł.

Informacje o rozstrzygniętych konkursach na realizację zadania publicznego z zakresu kultury i sportu, zawierające pełen wykaz organizacji i wysokość udzielonych im dotacji, były każdorazowo umieszczane w Biuletynie Informacji Publicznej. Sposób i prawidłowość wykorzystania dotacji i wsparcia finansowego podlegał bieżącej kontroli pracowników Referatu Edukacji.

Współpraca pozafinansowa z organizacjami pozarządowymi opiera się między innymi na: wypożyczaniu sprzętu audiowizualnego oraz materiałów promocyjnych (banery, ścianki itp.) z logo powiatu na imprezy organizowane przez stowarzyszenia.

Organizacje zawsze informowane są o ogłoszonych konkursach w innych organach oraz o możliwości dodatkowego pozyskania pieniędzy na różnego rodzaju zadania i imprezy. Stowarzyszenia mogły liczyć także na pomoc w pisaniu wniosków aplikacyjnych.

#### **IV. Forum Organizacji**

W ramach wymiany doświadczeń dnia 9 października 2010r. odbyło się forum organizacji pozarządowych działających na terenie Powiatu Tucholskiego.

Spotkanie zorganizowane było razem z Lokalną Grupą Działania.

Na spotkaniu poruszono następujące zagadnienia:

1. „Organizacje Pozarządowe w Powiecie Tucholskim.
2. „Współpraca NGO z samorządem na rzecz rozwoju lokalnego-sieć współpracy”.
3. „Działalność ekonomiczna organizacji”.
4. „Finansowanie inicjatyw lokalnych na obszarach wiejskich- POKL 6.3, 7.3, 9.5”.
5. Prezentacje stowarzyszeń z terenu LGD „Bory Tucholskie”.
6. Wręczenie znaku promocyjnego „Marka Lokalna-Bory Tucholskie”.
7. Występy artystyczne.

#### **V. Informacje dodatkowe:**

Nowelizacja ustawy z dnia 24 kwietnia 2003r. o działalności pożytku publicznego i o wolontariacie, która weszła w życie 12 marca 2010r. wprowadziła nowe upoważnienia do wydawania uchwał przez samorzady terytorialne.

Na podstawie art. 5 ust. 5 tejże ustawy została podjęta uchwała nr XXXIX/302/2010 Rady Powiatu Tucholskiego z dnia 24 września 2010r. w sprawie określenia

szczegółowego konsultowania z organizacjami pozarządowymi i innymi podmiotami projektów aktów prawa miejscowego w dziedzinach dotyczących działalności statutowej tych organizacji. W 2010 roku poddano konsultacjom z organizacjami pozarządowymi na podstawie podjętej uchwały nr 241/508/2010 Zarządu Powiatu Tucholskiego z dnia 26 listopada 2010r. w sprawie sposobu konsultacji z organizacjami pozarządowymi projektu uchwały Rady Powiatu Tucholskiego w sprawie Programu współpracy Powiatu Tucholskiego z organizacjami pozarządowymi oraz podmiotami wymienionymi w art. 3 ust. 3 ustawy z dnia 24 kwietnia 2003r. o działalności pożytku publicznego i o wolontariacie na 2011 rok.

Po przeprowadzonych konsultacjach w myśl art. 5a ust. 1 podjęta została Uchwała nr III/20/0210 Rady Powiatu Tucholskiego z dnia 30 grudnia 2010r. w sprawie przyjęcia Programu współpracy Powiatu Tucholskiego z organizacjami pozarządowymi oraz podmiotami wymienionymi w art. 3 ust. 3 ustawy z dnia 24 kwietnia 2003r. o działalności pożytku publicznego i o wolontariacie na 2011 rok.

**UCHWAŁA Nr VII  
RADY POWIATU TUCHOLSKIEGO  
z dnia 29 kwietnia 2011r.**

**w sprawie zmian budżetu powiatu tucholskiego na rok 2011.**

Na podstawie art. 12 pkt. 5 ustawy z dnia 5 czerwca 1998 r. o samorządzie powiatowym (Dz. U. z 2001 r. Nr 142, poz. 1592, z 2002 r. Nr 23, poz. 220, Nr 62, poz. 558, Nr 113, poz. 984, Nr 153, poz. 1271, Nr 200, poz. 1688 i Nr 214, poz. 1806, z 2003 r. Nr 162, poz. 1568, z 2004 r. Nr 102, poz. 1055, z 2007 Nr 173 poz. 1218, z 2008 r. Nr 180, poz. 1111, Nr 223, poz. 1458, z 2009 r. Nr 92, poz. 753, Nr 157, poz. 1241, z 2010 r. Nr 28, poz. 142, Nr 28, poz. 146, Nr 40, poz. 230, Nr 106, poz. 675) oraz art. 211, 212, 214, 215, 222, 235, 236, 237, 242, 258, 264 ust. 3 ustawy z dnia 27 sierpnia 2009 r. o finansach publicznych (Dz. U. z 2009 r. Nr 157, poz. 1240, z 2010 r. Nr 28, poz. 146, Nr 96, poz. 620, Nr 123, poz. 835, Nr 152, poz. 1020, Nr 238, poz. 1578, Nr 257, poz. 1726)

**Rada Powiatu  
uchwala, co następuje :**

W uchwale nr IV/22/2011 Rady Powiatu Tucholskiego z dnia 28 stycznia 2011 roku w sprawie uchwalenia budżetu Powiatu Tucholskiego na 2011 roku, wprowadza się następujące zmiany:

§ 1.1. Sumę dochodów w kwocie	67.696.406,66 zł,
- <b>zwiększa się o kwotę</b>	<b>28.084 zł</b>
- dochody po zmianie wynoszą	67.724.490,66 zł.
w tym:	
dochody bieżące	48.992.983,54 zł,
dochody majątkowe	18.731.507,12 zł,

Wprowadza się zmiany zgodnie z załącznikiem nr 1 do niniejszej uchwały.

§ 2.1. Sumę wydatków w kwocie	67.696.406,66 zł,
- <b>zwiększa się o kwotę</b>	<b>28.084 zł</b>
- wydatki po zmianie wynoszą	67.724.490,66 zł.
w tym:	
wydatki bieżące	47.013.435,65 zł,
wydatki majątkowe	20.711.055,01 zł,

Wprowadza się zmiany zgodnie z załącznikiem nr 2 do niniejszej uchwały.

§ 3. W budżecie tworzy się rezerwy:



- 1) ogólną w wysokości - 85.000,00 zł,
- 2) celową w wysokości - 65.000,00 zł,  
z przeznaczeniem na

a) wydatki związane z realizacją zadań z zakresu zarządzania kryzysowego

**§ 4.1.** Ustala się zadania inwestycyjne realizowane w 2011 roku zgodnie z załącznikiem nr 4 do niniejszej uchwały.

2. Ustala się wydatki na programy i projekty realizowane ze środków pochodzących z funduszy strukturalnych i Funduszu Spójności, zgodnie z załącznikiem nr 5 do niniejszej uchwały.

**§ 5.** Ustala się przychody budżetu w wysokości 3.100.000,00 zł, rozchody w wysokości 3.100.000,00 zł.

**§ 6.1.** Dochody i wydatki związane z realizacją zadań z zakresu administracji rządowej i innych zadań zleconych odrębnymi ustawami zgodnie z załącznikiem nr 3 do niniejszej uchwały.

2. Określa się plan dochodów budżetu podlegających przekazaniu do budżetu państwa.

**§ 7.** Ustala się plan dochodów i wydatków dla wyodrębnionego rachunku dochodów oświatowych jednostek budżetowych:  
dochody 1.443.465 zł., wydatki 1.443.465 zł.

**§ 8.** Kwotę wydatków przypadających do spłaty w danym roku budżetowym, zgodnie z zawartą umową z tytułu poręczeń i gwarancji udzielonych przez Powiat w kwocie 90.912 zł.

**§ 9.** Zestawienie planowanych kwot dotacji udzielanych z budżetu Powiatu.

**§ 10.** Ustala się limity zobowiązań z tytułu emisji papierów wartościowych oraz kredytów i pożyczek zaciągniętych na:

- 1) sfinansowanie przejściowego deficytu budżetu - w kwocie 5.000.000 zł,
- 2) spłatę wcześniej zaciągniętych zobowiązań z tytułu emisji papierów wartościowych oraz zaciągniętych pożyczek i kredytów - w kwocie 3.100.000 zł,
- 3) wyprzedzające finansowanie działań finansowych ze środków pochodzących z budżetu Unii Europejskiej - w kwocie 9.983.048,54 zł,

**§ 11.** Upoważnia się Zarząd Powiatu do:

- 1) zaciągania kredytów i pożyczek oraz emisji papierów wartościowych do wysokości poszczególnych limitów zobowiązań określonych w § 10 uchwały,
- 2) dokonywania zmian w planie wydatków bieżących, łącznie z wydatkami na uposażenia i wynagrodzenia ze stosunku pracy, z wyłączeniem przeniesień wydatków między działami,

3) dokonywania zmian w planie wydatków majątkowych w ramach działu klasyfikacji budżetowej,

4) lokowania wolnych środków budżetowych na rachunkach bankowych w innych bankach niż bank prowadzący obsługę budżetu Powiatu.

**§ 12.** Wykonanie Uchwały powierza się Zarządowi Powiatu.

**§ 13.** Uchwała wchodzi w życie z dniem podjęcia i podlega ogłoszeniu na tablicy ogłoszeń Starostwa Powiatowego w Tucholi.

Zarząd Powiatu

*Projekt został sprawdzony i podpisany przez radcę prawnego Agnieszkę Toczko.*

## **Uzasadnienie do Uchwały Nr VII Rady Powiatu Tucholskiego z dnia 29 kwietnia 2011 roku**

Zmiany budżetu spowodowane są następującymi faktami:

Po stronie dochodów:

Dział 853 Pozostałe zadania w zakresie polityki społecznej 28.084 zł.

Rozdział 85395 Pozostała działalność

Zgodnie z załącznikiem nr 1 do niniejszej uchwały dokonuje się zmiany na łączną kwotę 28.084 z związku z wprowadzeniem nowego projektu „Teatr bliżej nas” w ramach Programu Operacyjnego Kapitał Ludzki.

**W wyniku tych zmian dochody powiatu uległy zwiększeniu o kwotę 28.084 zł. i wynoszą: 67.724.490,66 zł.**

Po stronie wydatków:

Dział 630 Turystyka

Rozdział 63095 Pozostała działalność

Zgodnie z załącznikiem nr 2 dokonuje się zmian w § (6050, 6059) na kwotę 33.140 zł. Zmiana dotyczy projektu „Bory Tucholskie w labiryntach natury”.

Dział 710 Działalność usługowa

Rozdział 71015 Nadzór budowlany

Zgodnie z załącznikiem nr 2 dokonuje się zmian w § (4020, 4210, 4260, 4270, 4300) na łączną kwotę 6.700 zł. w związku z dostosowaniem paragrafów do bieżących potrzeb jednostki.

Dział 853 Pozostałe zadania w zakresie polityki społecznej 28.084 zł.

Rozdział 85395 Pozostała działalność

Zgodnie z załącznikiem nr 2 do niniejszej uchwały dokonuje się zmian w poszczególnych § w związku z projektem „Teatr bliżej nas”.

**W wyniku tych zmian wydatki powiatu uległy zwiększeniu o kwotę 28.084 zł. i wynoszą: 67.724.490,66 zł.**

Ponadto dokonuje się zmian w załącznikach do Uchwały Nr VII Rady Powiatu Tucholskiego z dnia 29 kwietnia 2011 roku:

1. „Zadania inwestycyjne w 2011 roku”, gdzie:
  - zwiększa się w rozdziale 63095 § 6050 „Bory Tucholskie w labiryntach natury” w kwocie 33.140 zł.,
  - zmniejsza się w rozdziale 63095 § 6059 „Bory Tucholskie w labiryntach natury” w kwocie 33.140 zł.,

Załącznik otrzymuje brzmienie załącznik Nr 4 do niniejszej uchwały,

2. „Wydatki na programy i projekty realizowane ze środków pochodzących z funduszy strukturalnych i Funduszu Spójności” gdzie:
  - dodano program 9.5. „Teatr bliżej nas” – kwota 28.084 zł.
  - zmniejszono program 6.1. „Bory Tucholskie w labiryntach natury” – kwota 33.140 zł.Załącznik ten otrzymuje brzmienie załącznika Nr 5 do niniejszej uchwały.

## Zmiany w dochodach budżetu Powiatu Tucholskiego na 2011 rok

Załącznik Nr 1 do Uchwały Nr VII Rady Powiatu Tucholskiego z dnia 29 kwietnia 2011 roku

Dział	Rozdział	Paragraf	Treść	Przed zmianą	Zmiana	Po zmianie
853			<b>Pozostałe zadania w zakresie polityki społecznej</b>	<b>2 087 319,54</b>	<b>28 084,00</b>	<b>2 115 403,54</b>
	85395		Pozostała działalność	1 340 194,44	28 084,00	1 368 278,44
		2007	Dotacje celowe w ramach programów finansowanych z udziałem środków europejskich oraz środków o których mowa w art.5 ust.1 pkt 3 oraz ust. 3 pkt 5 i 6 ustawy, lub płatności w ramach budżetu środków europejskich	1 156 140,82	23 871,40	1 180 012,22
		2009	Dotacje celowe w ramach programów finansowanych z udziałem środków europejskich oraz środków o których mowa w art.5 ust.1 pkt 3 oraz ust. 3 pkt 5 i 6 ustawy, lub płatności w ramach budżetu środków europejskich	94 300,03	4 212,60	98 512,63
<b>Razem:</b>				67 696 406,66	28 084,00	67 724 490,66

## Zmiany w wydatkach budżetu Powiatu Tucholskiego na 2011 rok

Załącznik Nr 2 do Uchwały Nr VII Rady Powiatu Tucholskiego z dnia 29 kwietnia 2011 roku

Dział	Rozdział	Paragraf	Treść	Przed zmianą	Zmiana	Po zmianie
<b>630</b>			<b>Turystyka</b>	<b>4 101 827,00</b>	<b>0,00</b>	<b>4 101 827,00</b>
	63095		Pozostała działalność	4 093 827,00	0,00	4 093 827,00
		6050	Wydatki inwestycyjne jednostek budżetowych	66 860,00	33 140,00	100 000,00
		6059	Wydatki inwestycyjne jednostek budżetowych	1 627 605,00	- 33 140,00	1 594 465,00
<b>710</b>			<b>Działalność usługowa</b>	<b>1 121 492,00</b>	<b>0,00</b>	<b>1 121 492,00</b>
	71015		Nadzór budowlany	324 700,00	0,00	324 700,00
		4020	Wynagrodzenia osobowe członków korpusu służby cywilnej	155 700,00	- 6 700,00	149 000,00
		4210	Zakup materiałów i wyposażenia	2 284,03	1 500,00	3 784,03
		4260	Zakup energii	2 400,00	2 000,00	4 400,00
		4270	Zakup usług remontowych	500,00	500,00	1 000,00
		4300	Zakup usług pozostałych	7 300,00	2 700,00	10 000,00
<b>853</b>			<b>Pozostałe zadania w zakresie polityki społecznej</b>	<b>3 842 105,33</b>	<b>28 084,00</b>	<b>3 870 189,33</b>
	85395		Pozostała działalność	1 401 482,33	28 084,00	1 429 566,33
		4017	Wynagrodzenia osobowe pracowników	125 469,65	4 934,25	130 403,90
		4019	Wynagrodzenia osobowe pracowników	22 815,31	870,75	23 686,06
		4117	Składki na ubezpieczenia społeczne	21 102,84	745,45	21 848,29
		4119	Składki na ubezpieczenia społeczne	3 437,95	131,55	3 569,50
		4127	Składki na Fundusz Pracy	4 078,89	121,55	4 200,44
		4129	Składki na Fundusz Pracy	582,54	21,45	603,99
		4177	Wynagrodzenia bezosobowe	417 128,08	7 560,75	424 688,83
		4179	Wynagrodzenia bezosobowe	73 258,33	1 334,25	74 592,58
		4217	Zakup materiałów i wyposażenia	131 363,85	3 638,00	135 001,85
		4219	Zakup materiałów i wyposażenia	23 914,31	642,00	24 556,31
		4287	Zakup usług zdrowotnych	0,00	850,00	850,00
		4289	Zakup usług zdrowotnych	0,00	150,00	150,00
		4307	Zakup usług pozostałych	392 669,37	6 021,40	398 690,77
		4309	Zakup usług pozostałych	67 468,73	1 062,60	68 531,33
<b>Razem:</b>				<b>67 696 406,66</b>	<b>28 084,00</b>	<b>67 724 490,66</b>

**Plan zadań zleconych z zakresu administracji rządowej - wydatki na 2011 rok**

Załącznik Nr 3 do Uchwały Nr VII Rady Powiatu Tucholskiego z dnia 29 kwietnia 2011 roku

Dział	Rozdział	Paragraf	Treść	Przed zmianą	Zmiana	Po zmianie
<b>010</b>			<b>Rolnictwo i łowiectwo</b>	<b>10 000,00</b>	<b>0,00</b>	<b>10 000,00</b>
	01005		Prace geodezyjno-urzędniowe na potrzeby rolnictwa	10 000,00	0,00	10 000,00
		4300	Zakup usług pozostałych	10 000,00	0,00	10 000,00
<b>700</b>			<b>Gospodarka mieszkaniowa</b>	<b>19 000,00</b>	<b>0,00</b>	<b>19 000,00</b>
	70005		Gospodarka gruntami i nieruchomościami	19 000,00	0,00	19 000,00
		4170	Wynagrodzenia bezosobowe	2 000,00	0,00	2 000,00
		4300	Zakup usług pozostałych	17 000,00	0,00	17 000,00
<b>710</b>			<b>Działalność usługowa</b>	<b>400 500,00</b>	<b>0,00</b>	<b>400 500,00</b>
	71013		Prace geodezyjne i kartograficzne (nieinwestycyjne)	74 000,00	0,00	74 000,00
		4300	Zakup usług pozostałych	74 000,00	0,00	74 000,00
	71014		Opracowania geodezyjne i kartograficzne	1 800,00	0,00	1 800,00
		4300	Zakup usług pozostałych	1 800,00	0,00	1 800,00
	71015		Nadzór budowlany	324 700,00	0,00	324 700,00
		3020	Wydatki osobowe niezaliczone do wynagrodzeń	200,00	0,00	200,00
		4010	Wynagrodzenia osobowe pracowników	85 000,00	0,00	85 000,00
		4020	Wynagrodzenia osobowe członków korpusu służby cywilnej	155 700,00	- 6 700,00	149 000,00
		4040	Dodatkowe wynagrodzenie roczne	16 680,80	0,00	16 680,80
		4110	Składki na ubezpieczenia społeczne	36 000,00	0,00	36 000,00
		4120	Składki na Fundusz Pracy	5 500,00	0,00	5 500,00
		4170	Wynagrodzenia bezosobowe	1 000,00	0,00	1 000,00
		4210	Zakup materiałów i wyposażenia	2 284,03	1 500,00	3 784,03
		4260	Zakup energii	2 400,00	2 000,00	4 400,00
		4270	Zakup usług remontowych	500,00	500,00	1 000,00
		4280	Zakup usług zdrowotnych	200,00	0,00	200,00
		4300	Zakup usług pozostałych	7 300,00	2 700,00	10 000,00
		4350	Zakup usług dostępu do sieci Internet	800,00	0,00	800,00
		4370	Opłata z tytułu zakupu usług telekomunikacyjnych świadczonych w stacjonarnej publicznej sieci telefonicznej	3 000,00	0,00	3 000,00
		4410	Podróże służbowe krajowe	1 200,00	0,00	1 200,00

		4430	Różne opłaty i składki	900,00	0,00	900,00
		4440	Odpisy na zakładowy fundusz świadczeń socjalnych	4 835,17	0,00	4 835,17
		4480	Podatek od nieruchomości	400,00	0,00	400,00
		4550	Szkolenia członków korpusu służby cywilnej	500,00	0,00	500,00
		4610	Koszty postępowania sądowego i prokuratorskiego	100,00	0,00	100,00
		4700	Szkolenia pracowników niebędących członkami korpusu służby cywilnej	200,00	0,00	200,00
<b>750</b>			<b>Administracja publiczna</b>	<b>223 700,00</b>	<b>0,00</b>	<b>223 700,00</b>
	75011		Urzędy wojewódzkie	195 200,00	0,00	195 200,00
		4010	Wynagrodzenia osobowe pracowników	125 201,24	0,00	125 201,24
		4040	Dodatkowe wynagrodzenie roczne	18 354,76	0,00	18 354,76
		4110	Składki na ubezpieczenia społeczne	40 648,00	0,00	40 648,00
		4120	Składki na Fundusz Pracy	6 596,00	0,00	6 596,00
		4440	Odpisy na zakładowy fundusz świadczeń socjalnych	4 400,00	0,00	4 400,00
	75045		Kwalifikacja wojskowa	28 500,00	0,00	28 500,00
		4110	Składki na ubezpieczenia społeczne	1 100,00	0,00	1 100,00
		4120	Składki na Fundusz Pracy	200,00	0,00	200,00
		4170	Wynagrodzenia bezosobowe	12 200,00	0,00	12 200,00
		4210	Zakup materiałów i wyposażenia	12 800,00	0,00	12 800,00
		4300	Zakup usług pozostałych	2 000,00	0,00	2 000,00
		4360	Opłaty z tytułu zakupu usług telekomunikacyjnych świadczonych w ruchomej publicznej sieci telefonicznej	100,00	0,00	100,00
		4410	Podróże służbowe krajowe	100,00	0,00	100,00
<b>752</b>			<b>Obrona narodowa</b>	<b>4 000,00</b>	<b>0,00</b>	<b>4 000,00</b>
	75212		Pozostałe wydatki obronne	4 000,00	0,00	4 000,00
		4210	Zakup materiałów i wyposażenia	2 000,00	0,00	2 000,00
		4300	Zakup usług pozostałych	2 000,00	0,00	2 000,00
<b>754</b>			<b>Bezpieczeństwo publiczne i ochrona przeciwpożarowa</b>	<b>2 868 000,00</b>	<b>0,00</b>	<b>2 868 000,00</b>
	75411		Komendy powiatowe Państwowej Straży Pożarnej	2 868 000,00	0,00	2 868 000,00
		3070	Wydatki osobowe niezaliczone do uposażeń wypłacane żołnierzom i funkcjonariuszom	196 000,00	0,00	196 000,00
		4020	Wynagrodzenia osobowe członków korpusu służby cywilnej	61 805,00	0,00	61 805,00
		4040	Dodatkowe wynagrodzenie roczne	5 253,00	0,00	5 253,00
		4050	Uposażenia żołnierzy zawodowych i nadterminowych oraz funkcjonariuszy	2 050 340,00	0,00	2 050 340,00
		4060	Pozostałe należności żołnierzy zawodowych i nadterminowych oraz funkcjonariuszy	90 860,00	0,00	90 860,00

	4070	Dodatkowe uposażenie roczne dla żołnierzy zawodowych oraz nagrody roczne dla funkcjonariuszy	170 787,00	0,00	170 787,00
	4110	Składki na ubezpieczenia społeczne	9 562,00	0,00	9 562,00
	4120	Składki na Fundusz Pracy	1 643,00	0,00	1 643,00
	4170	Wynagrodzenia bezosobowe	4 800,00	0,00	4 800,00
	4180	Równoważniki pieniężne i ekwiwalenty dla żołnierzy i funkcjonariuszy	105 000,00	0,00	105 000,00
	4210	Zakup materiałów i wyposażenia	31 422,00	0,00	31 422,00
	4220	Zakup środków żywności	500,00	0,00	500,00
	4230	Zakup leków, wyrobów medycznych i produktów biobójczych	400,00	0,00	400,00
	4240	Zakup pomocy naukowych, dydaktycznych i książek	500,00	0,00	500,00
	4250	Zakup sprzętu i uzbrojenia	4 000,00	0,00	4 000,00
	4260	Zakup energii	60 000,00	0,00	60 000,00
	4270	Zakup usług remontowych	6 000,00	0,00	6 000,00
	4280	Zakup usług zdrowotnych	19 500,00	0,00	19 500,00
	4300	Zakup usług pozostałych	20 000,00	0,00	20 000,00
	4350	Zakup usług dostępu do sieci Internet	2 500,00	0,00	2 500,00
	4360	Oplaty z tytułu zakupu usług telekomunikacyjnych świadczonych w ruchomej publicznej sieci telefonicznej	6 500,00	0,00	6 500,00
	4370	Oplata z tytułu zakupu usług telekomunikacyjnych świadczonych w stacjonarnej publicznej sieci telefonicznej	3 000,00	0,00	3 000,00
	4410	Podróże służbowe krajowe	2 000,00	0,00	2 000,00
	4430	Różne opłaty i składki	3 000,00	0,00	3 000,00
	4440	Odpisy na zakładowy fundusz świadczeń socjalnych	2 728,00	0,00	2 728,00
	4480	Podatek od nieruchomości	9 000,00	0,00	9 000,00
	4510	Oplaty na rzecz budżetu państwa	900,00	0,00	900,00
<b>851</b>		<b>Ochrona zdrowia</b>	<b>1 583 000,00</b>	<b>0,00</b>	<b>1 583 000,00</b>
	85156	Składki na ubezpieczenie zdrowotne oraz świadczenia dla osób nie objętych obowiązkiem ubezpieczenia zdrowotnego	1 583 000,00	0,00	1 583 000,00
		4130 Składki na ubezpieczenie zdrowotne	16 848,00	0,00	16 848,00
		4130 Składki na ubezpieczenie zdrowotne	1 566 152,00	0,00	1 566 152,00
<b>852</b>		<b>Pomoc społeczna</b>	<b>360 000,00</b>	<b>0,00</b>	<b>360 000,00</b>
	85205	Zadania w zakresie przeciwdziałania przemocy w rodzinie	360 000,00	0,00	360 000,00
		3020 Wydatki osobowe niezaliczone do wynagrodzeń	800,00	0,00	800,00
		4010 Wynagrodzenia osobowe pracowników	158 603,00	0,00	158 603,00
		4040 Dodatkowe wynagrodzenie roczne	13 305,91	0,00	13 305,91
		4110 Składki na ubezpieczenia społeczne	30 302,00	0,00	30 302,00



	4120	Składki na Fundusz Pracy	3 882,00	0,00	3 882,00
	4170	Wynagrodzenia bezosobowe	63 768,00	0,00	63 768,00
	4210	Zakup materiałów i wyposażenia	15 043,00	0,00	15 043,00
	4220	Zakup środków żywności	7 000,00	0,00	7 000,00
	4230	Zakup leków, wyrobów medycznych i produktów biobójczych	600,00	0,00	600,00
	4260	Zakup energii	4 440,00	0,00	4 440,00
	4270	Zakup usług remontowych	1 200,00	0,00	1 200,00
	4280	Zakup usług zdrowotnych	120,00	0,00	120,00
	4300	Zakup usług pozostałych	44 439,38	0,00	44 439,38
	4350	Zakup usług dostępu do sieci Internet	480,00	0,00	480,00
	4360	Oplaty z tytułu zakupu usług telekomunikacyjnych świadczonych w ruchomej publicznej sieci telefonicznej	1 332,00	0,00	1 332,00
	4370	Oplata z tytułu zakupu usług telekomunikacyjnych świadczonych w stacjonarnej publicznej sieci telefonicznej	1 464,00	0,00	1 464,00
	4410	Podróże służbowe krajowe	3 064,00	0,00	3 064,00
	4430	Różne opłaty i składki	1 094,00	0,00	1 094,00
	4440	Odpisy na zakładowy fundusz świadczeń socjalnych	5 743,14	0,00	5 743,14
	4480	Podatek od nieruchomości	1 174,00	0,00	1 174,00
	4510	Oplaty na rzecz budżetu państwa	50,00	0,00	50,00
	4520	Oplaty na rzecz budżetów jednostek samorządu terytorialnego	95,57	0,00	95,57
	4700	Szkolenia pracowników niebędących członkami korpusu służby cywilnej	2 000,00	0,00	2 000,00
<b>853</b>		<b>Pozostałe zadania w zakresie polityki społecznej</b>	<b>103 000,00</b>	<b>0,00</b>	<b>103 000,00</b>
	85321	Zespoły do spraw orzekania o niepełnosprawności	103 000,00	0,00	103 000,00
	3030	Różne wydatki na rzecz osób fizycznych	23 612,00	0,00	23 612,00
	4010	Wynagrodzenia osobowe pracowników	38 728,01	0,00	38 728,01
	4040	Dodatkowe wynagrodzenie roczne	4 854,99	0,00	4 854,99
	4110	Składki na ubezpieczenia społeczne	12 015,00	0,00	12 015,00
	4120	Składki na Fundusz Pracy	1 950,00	0,00	1 950,00
	4170	Wynagrodzenia bezosobowe	10 000,00	0,00	10 000,00
	4210	Zakup materiałów i wyposażenia	2 800,00	0,00	2 800,00
	4260	Zakup energii	150,00	0,00	150,00
	4270	Zakup usług remontowych	60,00	0,00	60,00
	4300	Zakup usług pozostałych	5 000,00	0,00	5 000,00
	4350	Zakup usług dostępu do sieci Internet	30,00	0,00	30,00

4360	Oplaty z tytułu zakupu usług telekomunikacyjnych świadczonych w ruchomej publicznej sieci telefonicznej	500,00	0,00	500,00
4370	Oplata z tytułu zakupu usług telekomunikacyjnych świadczonych w stacjonarnej publicznej sieci telefonicznej	600,00	0,00	600,00
4410	Podróże służbowe krajowe	500,00	0,00	500,00
4440	Odpisy na zakładowy fundusz świadczeń socjalnych	2 200,00	0,00	2 200,00
<b>Razem:</b>		5 571 200,00	0,00	5 571 200,00

### Zadania inwestycyjne w 2011 roku

Lp.	Dział	Rozdz.	§**	Nazwa zadania inwestycyjnego	Łączne koszty finansowe	Poniesione nakłady w 2010r.	Planowane wydatki					Jednostka organizacyjna realizująca program lub koordynująca wykonanie programu
							rok budżetowy 2011 (9+10+11+12)	z tego źródła finansowania				
								dochody własne jst	kredyty i pożyczki	środki pochodzące z innych źródeł*	środki wymienione w art. 5 ust. 1 pkt 2 i 3 u.f.p.	
1	2	3	4	5	6	7	8	9	10	11	12	13
<b>PROJEKT PLANU ROZWOJU SIECI DROGOWYCH POWIATU TUCHOLSKIEGO</b>												
1	600	60014	6050	Projekty pod budowę dróg i innych elementów pasa drogowego	1 470 000,00	200 080,00	200 000,00	200 000,00		A. B. C. ...		ZDP
2	600	60014	6057/6059	Przebudowa dróg powiatowych 1003C i 1009C w miejscowości Raciąż (I etap-część II)	2 780 832,00		2 780 832,00	440 237,00		A. B.1.932.485 C. ...	408 110,00	ZDP
3	600	60014	6050	Przebudowa i odnowa dróg	1 560 000,00		1 560 000,00	1 140 000,00		A. B. 420.000 C. ...		ZDP
4	600	60014	6050	Przebudowa mostu przez rzekę Stążkę w ciągu drogi powiatowej nr 1026C Wielkie Gacno - Cekcyn - Rudzki Most w miejscowości Nowy Młyn	2 650 000,00		2 650 000,00	1 150 000,00		A. 1.500.000 B. C. ...		ZDP
5	600	60014	6050	Rozbudowa drogi nr 1026C Cekcyn etap II	1 000 000,00		1 000 000,00	800 000,00		A. B.200.000 C. ...		ZDP
6	600	60014	6050	Rozbudowa drogi nr 1036C na odcinku Bruchniewo - Jania Góra	200 000,00		200 000,00	200 000,00		A. B. C. ...		ZDP
7	600	60014	6060	Zakup przyczepy do samochodu	4 200,00		4 200,00	4 200,00		A. B. C. ...		ZDP
8	600	60014	6060	Zakup nieruchomości pod budowę drogi w Śliwicach	200 000,00		200 000,00	100 000,00		A. B.100.000 C. ...		ZDP
9	600	60014	6060	Zakup samochodu (leasing samochodów)	120 000,00		120 000,00	120 000,00		A. B. C. ...		ZDP
10	600	60016	6300	Współfinansowanie inwestycji drogowych w Gminie Tuchola	900 000,00		900 000,00	900 000,00		A. B. C. ...		Starostwo
							<b>Planowane wydatki</b>					

Lp.	Dział	Rozdz.	§**	Nazwa zadania inwestycyjnego	Łączne koszty finansowe	Poniesione nakłady w 2010r.	rok budżetowy 2011 (9+10+11+12)	z tego źródła finansowania				Jednostka organizacyjna realizująca program lub koordynująca wykonanie programu
								dochody własne jst	kredyty i pożyczki	środki pochodzące z innych źródeł*	środki wymienione w art. 5 ust. 1 pkt 2 i 3 u.f.p.	
1	2	3	4	5	6	7	8	9	10	11	12	13
11	600	60016	6300	Współfinansowanie inwestycji drogowych w Gminie Gostycyn (droga Bagienica)	96 000,00		96 000,00	96 000,00		A. B. C. ...		Starostwo
12	600	60016	6300	Współfinansowanie inwestycji drogowej w Gminie Kęsowo (droga Tuchółka - Jeleńcz)	184 000,00		184 000,00	184 000,00		A. B. C. ...		Starostwo
13	630	63095	6050/6057/ 6059	"Bory Tucholskie - w labiryntach natury"	22 990 965,00	6 457 738,76	3 612 205,00	100 000,00		A. B.1.594.465 C. ...	1 917 740,00	Starostwo
14	801	80130	6057/6059	Wyposażenie w środki i zasoby obiektów szkół powiatowych.	298 919,81	8 235,00	290 684,81	101 739,69		A. B. C. ...	188 945,12	ZSLiT / ZSLiA
15	851	85111	6050/6057	Rozbudowa i modernizacja oraz wyposażenie Szpitala Tucholskiego w Tucholi	14 132 993,00	1 055 683,33	4 295 931,00	1 010 000,00		A. B. C. ...	3 285 931,00	Starostwo
16	852	85201	6050	Modernizacja Domu Dziecka	238 000,00		20 000,00	20 000,00		A. B. C. ...		Dom Dziecka
17	852	85202	6057/6059	Termomodernizacja Domu Pomocy Społecznej w Wysokiej	215 500,00	183 000,00	32 500,00	8 125,00		A. B. C. ...	24 375,00	DPS
18	853	85333	6060	Zakup centrali telefonicznej	10 012,20		10 012,20	10 012,20		A. B. C. ...		PUP
19	900	90008	6057/6059	Na Borowiackich Szlakach-budowa małej infrastruktury służącej zabezpieczeniu obszarów chronionych przed niekontrolowanym ruchem turystycznym	2 361 010,00	0,00	2 361 010,00	8 322,00		A. B.40.000 C. ...305.530	2 007 158,00	Starostwo
20	900	90008	6067/6069	Na Borowiackich Szlakach-budowa małej infrastruktury służącej zabezpieczeniu obszarów chronionych przed niekontrolowanym ruchem turystycznym	193 680,00	0,00	193 680,00	29 052,00		A. B. C.	164 628,00	Starostwo
<b>Ogółem</b>					<b>51 606 112,01</b>	<b>7 904 737,09</b>	<b>20 711 055,01</b>	<b>6 621 687,89</b>	<b>0,00</b>	<b>6 125 620,00</b>	<b>7 996 887,12</b>	<b>x</b>

\* Wybrać odpowiednie oznaczenie źródła finansowania:

A. Dotacje i środki z budżetu państwa (np. od wojewody, MEN, UKFiS, ...)

B. Środki i dotacje otrzymane od innych jst oraz innych jednostek zaliczanych do sektora finansów publicznych

C. Inne źródła

(\*\* kol. 4 do wykorzystania fakultatywnego)







Lp.	Wyszczególnienie	Kategoria interwencji funduszy strukturalnych	Klasyfikacja (dział, rozdział, paragraf)	Wydatki w okresie realizacji Projektu (całkowita wartość Projektu) (6+7)	w tym:		Planowane wydatki										
					Środki z budżetu krajowego	Środki z budżetu UE	2011 r.										
							Wydatki razem (9+13)	z tego, źródła finansowania:				z tego, źródła finansowania:					
								Wydatki razem (10+11+12)	pożyczki i kredyty	obligacje	pozostałe**	Wydatki razem (14+15+16+17)	pożyczki na prefinansowanie z budżetu państwa	pożyczki i kredyty	obligacje	pozostałe	
1	2	3	4	5	6	7	8	9	10	11	12	13	14	15	16	17	
2.4.	Program: RPO Priorytet: III. Rozwój infrastruktury społecznej Działanie: 3.2. Rozwój infrastruktury ochrony zdrowia i pomocy społecznej Tytuł projektu: Rozbudowa i modernizacja oraz wyposażenie Szpitala Tucholskiego w Tucholi																
	Razem wydatki:	23	851	3 285 931,00	0,00	3 285 931,00	3 285 931,00	0,00			0,00	3 285 931,00					3 285 931,00
	z tego: 2011 r.		8511	3 285 931,00	0,00	3 285 931,00	3 285 931,00	0,00			0,00	3 285 931,00					3 285 931,00
	2012 r.																
2.5.	Program: RPO Priorytet: II. Zachowanie i racjonalne użytkowanie środowiska Działanie: 2.3. Rozwój infrastruktury w zakresie ochrony powietrza Tytuł projektu: Termomodernizacja Domu Pomocy Społecznej w Wysokiej																
	Razem wydatki:	23	852	32 500,00	8 125,00	24 375,00	32 500,00	8 125,00			8 125,00	24 375,00					24 375,00
	z tego: 2011 r.		85202	32 500,00	8 125,00	24 375,00	32 500,00	8 125,00			8 125,00	24 375,00					24 375,00
	2012 r.																
2.6.	Program: PO Infrastruktura i Środowisko Priorytet: V. Ochrona przyrody i kształtowanie postaw ekologicznych Działanie: 5.1. Wspieranie kompleksowych projektów z zakresu ochrony siedlisk Tytuł projektu: Borowiacki Szlaki - kompleksowa redukcja presji turystycznej w Rezerwacie Biosfery Bory Tucholskie.																
	Razem wydatki:	23	900	2 554 690,00	382 904,00	2 171 786,00	2 554 690,00	382 904,00			382 904,00	2 171 786,00					2 171 786,00
	z tego: 2011 r.		90008	2 554 690,00	382 904,00	2 171 786,00	2 554 690,00	382 904,00			382 904,00	2 171 786,00					2 171 786,00
	2012 r.																
	<b>Ogółem (1+2)</b>		<b>x</b>	<b>14 907 611,95</b>	<b>4 924 563,41</b>	<b>9 983 048,54</b>	<b>14 907 611,95</b>	<b>4 924 563,41</b>	<b>0,00</b>	<b>0,00</b>	<b>4 924 563,41</b>	<b>9 983 048,54</b>	<b>0,00</b>	<b>0,00</b>	<b>0,00</b>	<b>0,00</b>	<b>9 983 048,54</b>

\* wydatki obejmują wydatki bieżące i majątkowe (dotyczące inwestycji rocznych i ujętych w wieloletnim programie inwestycyjnym)

\*\* środki własne jest, współfinansowanie z budżetu państwa oraz inne

\*\*\* rok 2012 do wykorzystania fakultatywnego



**PROJEKT**  
**UCHWAŁA Nr VII/ /2011**  
**RADY POWIATU TUCHOLSKIEGO**  
**z dnia 29 kwietnia 2011r.**

**w sprawie zmiany Wieloletniej Prognozy Finansowej Powiatu Tucholskiego na lata 2011-2024**

Na podstawie art. 231 ust. 1, art. 229 ustawy z dnia 27 sierpnia 2009 r. o finansach publicznych (Dz. U. Nr 157, poz. 1240 z 2010r. Nr 28, poz. 146, Nr 96 poz. 620, Nr 123, poz. 835, Nr 152, poz. 1020, Nr 238, poz.1578, Nr 257, poz. 1726) oraz art. 12 pkt. 4 ustawy z dnia 5 czerwca 1998 r. o samorządzie powiatowym (tj. Dz. U. z 2001 r. Nr 142, poz. 1592 z 2002 r. Nr 23, poz. 220, Nr 62, poz. 558, Nr 113, poz. 984, Nr 153, poz. 1271, Nr 200, poz. 1688 i Nr 214, poz. 1806, z 2003 r. Nr 162, poz. 1568, z 2004 r. Nr 102, poz. 1055, z 2007 r. Nr 173, poz. 1218, z 2008 r. Nr 180, poz. 1111, Nr 223, poz.1458, z 2009 r. Nr 92, poz. 753, z 2010 r. Nr 28, poz. 142, Nr 28, poz. 146, Nr 40, poz. 230, Nr 106, poz. 675).

**Rada Powiatu**  
**postanawia:**

**§ 1** W uchwale Nr IV/23/2011 Rady Powiatu Tucholskiego z dnia 28 stycznia 2011 roku w sprawie uchwalenia Wieloletniej Prognozy Finansowej Powiatu Tucholskiego na lata 2011-2024, zmienionej uchwałą Zarządu Powiatu Nr 11/26/2011 z dnia 21 lutego 2011r., załącznik Nr 1 otrzymuje brzmienie zgodne z załącznikiem Nr 1 do niniejszej uchwały.

**§ 2** Wykaz przedsięwzięć realizowanych w latach 2011-2024 otrzymuje brzmienie zgodne z załącznikiem Nr 2 do niniejszej uchwały

**§ 3** Wykonanie uchwały powierza się Zarządowi Powiatu.

**§ 4** Uchwała wchodzi w życie z dniem podjęcia.

Zarząd Powiatu

***Projekt został sprawdzony i podpisany przez radcę prawnego Agnieszkę Toczko.***

## UZASADNIENIE

- I. WYSZCZEGÓLNIENIE ZMIAN PRZEDSIĘWZIĘĆ ZAWARTYCH W WPF (załącznik nr 2 do WPF)
  1. Wprowadza się nowe zadanie realizowane w latach 2011-2012 pn. „Teatr bliżej nas” w ramach działania 9.5 oddolne inicjatywy edukacyjne na obszarach wiejskich . łączne nakłady 45.363 zł w tym w roku 2011-28.084,00, w 2012 17.279,00 zł.
  2. Zwiększa się plan dotyczący budowy i modernizacji Szpitala Tucholskiego o wydatki związane z pozyskaniem środków z UE oraz zwiększeniem zakresu zadania o roboty dodatkowe. Zwiększenie to kwota 3.405.931,00 zł na 2011 r.
  3. Zmniejsza się również poręczenia zaplanowane na 2011r. zgodnie z nowym harmonogramem przedstawionym przez Szpital Tucholski dla poręczenia udzielonego przez Powiat . Zmniejszenie w roku 2011 to kwota 242.400,00 zł. Raty w pozostałych latach planowane są w wysokości 363.636,00 zł.
  
- II. WYSZCZEGÓLNIENIE ZMIAN W ZAŁĄCZNIKU NR 1 DO UCHWAŁY
  1. Przedstawiona wieloletnia prognoza finansowa wraz z prognoza kwoty długu zawiera zapisy uwzględniające zmiany budżetu dokonane w 2011r. W wyniku tych operacji zaplanowany budżet pozostaje budżetem zrównoważonym .
  2. Obniżenie wysokości planowanych dochodów na 2011 r. ma wpływ na relacje o których mowa w art. 169 i art. 170 ustawy z 30 czerwca 2005r. o finansach publicznych. Było zgodnie z art. 169 7,60% jest 7,61%, zgodnie z art.170 – było 52,57% jest 55,14%. Załącznik zawiera również aktualizację przedsięwzięć realizowanych w latach 2011-2024.

## WIELOLETNIA PROGNOZA FINANSOWA POWIATU TUCHOLSKIEGO

## Przepływy pieniężne i kwota długu

Lp.	Wyszczególnienie	Wykonanie		2010 rok (wykonanie.)	2011 rok	Prognoza												
		2008 rok	2009 rok			2012 rok	2013 rok	2014 rok	2015 rok	2016 rok	2017 rok	2018 rok	2019 rok	2020 rok	2021 rok	2022 rok	2023 rok	2024 rok
1	2	3	4	5	6	7	8	9	10	11	12	13	14	15	16	17	18	19
1.	<b>Dochody ogółem</b>	46 224 486,00	49 216 651,11	56 233 474,15	67 724 490,66	57 411 662	59 294 069	60 719 931	56 690 637	58 207 622	59 772 365	61 386 395	63 051 290	64 768 678	66 550 243	68 367 719	70 252 901	72 197 639
1.1.	<b>Dochody bieżące</b>	45 437 915,00	44 346 328,21	47 235 398,16	48 992 983,54	52 411 662	53 294 069	54 719 931	56 190 637	57 707 622	59 272 365	60 886 395	62 551 290	64 268 678	66 050 243	67 867 719	69 752 901	71 697 639
1.2.	<b>Dochody majątkowe</b>	786 571,00	4 870 322,90	8 998 075,99	18 731 507,12	5 000 000	6 000 000	6 000 000	500 000	500 000	500 000	500 000	500 000	500 000	500 000	500 000	500 000	500 000
1.3.	w tym: - ze sprzedaży majątku	14 142,00	10 483,00	27 160,00	16 000,00	16 000	16 000	16 000	16 000	16 000	16 000	16 000	16 000	16 000	16 000	16 000	16 000	16 000
2.	<b>Wydatki bieżące (bez wydatków związanych z obsługą długu)</b>	41 447 387,14	42 493 916,36	45 690 934,98	44 958 077,65	43 515 365	45 281 800	48 409 500	49 679 770	50 924 805	52 139 800	53 500 700	54 840 540	56 206 900	57 555 000	59 057 200	60 530 100	62 040 000
2.1.	<b>Wynagrodzenia i składki od nich naliczane (bez wynagrodzenia zarządu j.s.t. i składki od nich)</b>	25 624 174,00	24 349 993,00	30 554 692,41	27 557 632,65	29 786 460	30 531 120	31 294 300	32 076 700	32 878 600	33 700 600	34 543 000	35 406 700	36 291 000	37 199 200	38 129 100	39 082 400	40 059 400
2.2.	<b>Wydatki związane z funkcjonowaniem organów j.s.t.</b>	4 714 277,14	5 254 896,36	5 995 216,40	5 234 182,40	5 249 445	5 380 680	5 515 200	5 653 070	5 794 405	5 939 200	6 087 700	6 239 940	6 395 900	6 555 800	6 719 700	6 887 700	7 059 900
2.2.1.	w tym: - wynagrodzenia zarządu j.s.t. i składki od nich	2 791 189,70	3 360 593,88	4 036 928,51	3 702 235,00	3 694 622	3 786 900	3 881 600	3 978 700	4 078 100	4 180 100	4 284 600	4 391 700	4 501 500	4 614 000	4 729 400	4 847 600	4 968 800
2.3.	<b>Przedsięwzięcia, o których mowa w art. 226 ust. 4 ufp (wydatki bieżące z wyłączeniem wieloletnich gwarancji i poręczeń)</b>	x	x	x	233 084,00	265 279	291 000	0	0	0	0	0	0	0	0	0	0	0
	wieloletnie programy finansowane z udziałem środków, o których mowa w art. 5 ust. 1 pkt 2 i 3 ufp	x	x	x	233 084,00	265 279	291 000	0	0	0	0	0	0	0	0	0	0	0
	wieloletnie umowy o partnerstwie publiczno - prywatnym	x	x	x	0,00	0	0	0	0	0	0	0	0	0	0	0	0	0
	wieloletnie umowy niezbędne do zapewnienia ciągłości działania (tylko te umowy, dla których można określić elementy wymagane art. 226 ust. 3 ufp)	x	x	x	0,00	0	0	0	0	0	0	0	0	0	0	0	0	0
2.4.	<b>Pozostałe wydatki bieżące</b>	11 108 936,00	12 889 027,00	9 141 026,17	12 166 262,60	8 479 460	9 370 000	11 600 000	11 950 000	12 251 800	12 500 000	12 870 000	13 193 900	13 520 000	13 800 000	14 208 400	14 560 000	14 920 700
3.	<b>Wynik budżetu po wykonaniu wydatków bieżących bez obsługi długu (poz. 1 - poz. 2)</b>	4 777 098,86	6 722 734,75	10 542 539,17	22 766 413,01	13 896 297	14 012 269	12 310 431	7 010 867	7 282 817	7 632 565	7 885 695	8 210 750	8 561 778	8 995 243	9 310 519	9 722 801	10 157 639
<b>Kwota kontrolna</b>	<b>różnica pomiędzy dochodami bieżącymi i wydatkami bieżącymi bez obsługi długu (poz. 1.1. - poz. 2); począwszy od 2011 r. wymagana kwota ≥ 0</b>	3 990 527,86	1 852 411,85	1 544 463,18	4 034 905,89	8 896 297	8 012 269	6 310 431	6 510 867	6 782 817	7 132 565	7 385 695	7 710 750	8 061 778	8 495 243	8 810 519	9 222 801	9 657 639
4.	<b>Przychody nie zwiększające długu</b>	896 354,00	1 011 304,24	3 954 309,65	0,00	0	0	0	0	0	0	0	0	0	0	0	0	0
4.1.	Nadwyżki budżetowe z lat poprzednich				0	0	0	0	0	0	0	0	0	0	0	0	0	0
4.2.	Wolne środki	896 354,00	1 011 304,24	3 954 309,65														
4.3.	Prywatyzacja i spłaty udzielonych pożyczek																	
5.	<b>Środki do dyspozycji - źródło finansowania spłaty długu i wydatków majątkowych (poz. 3 + poz. 4)</b>	5 673 452,86	7 734 038,99	14 496 848,82	22 766 413,01	13 896 297	14 012 269	12 310 431	7 010 867	7 282 817	7 632 565	7 885 695	8 210 750	8 561 778	8 995 243	9 310 519	9 722 801	10 157 639
<b>Kwota kontrolna</b>	<b>Środki do dyspozycji na finansowanie wydatków związanych z obsługą długu, tj. na odsetek, dyskonta, poręczeń i gwarancji, z poz. 6.1. (poz. 1.1. - poz. 2 + poz. 4); począwszy od 2011 r. wymagana kwota ≥ 0</b>	4 886 881,86	2 863 716,09	5 498 772,83	4 034 905,89	8 896 297	8 012 269	6 310 431	6 510 867	6 782 817	7 132 565	7 385 695	7 710 750	8 061 778	8 495 243	8 810 519	9 222 801	9 657 639
6.	<b>Obsługa długu (wydatki i rozchody) - poz. 6.1. + poz. 6.2.</b>	1 753 897,00	3 221 699,06	3 587 060,30	5 155 358,00	5 942 597	5 546 186	4 964 382	4 465 452	4 253 642	4 105 418	3 947 074	3 239 418	1 933 399	1 472 698	100 346	66 231	20 897
6.1.	<b>Wydatki związane z obsługą długu</b>	353 897,00	821 699,14	1 391 978,38	2 055 358,00	2 222 597	1 946 186	1 734 382	1 535 452	1 323 642	1 175 418	1 017 074	809 418	303 399	202 698	100 346	66 231	20 897
6.1.1.	- odsetki i dyskonto	353 897,00	821 699,14	1 391 978,38	1 964 446,00	1 858 961	1 582 550	1 370 746	1 171 816	960 006	811 782	653 438	445 782	303 399	202 698	100 346	66 231	20 897
6.1.2.	- gwarancje i poręczenia (bez ujętych w przedsięwzięciach)			0	0	0	0	0	0	0	0	0	0					
	<i>podlegające wyłączeniu (w związku z umową zawartą na realizację projektu z udziałem środków, o których mowa w art.5 ust.1 pkt 2 ufp)</i>																	
6.1.3.	- wieloletnie gwarancje i poręczenia będące przedsięwzięciami, o których mowa w art. 226 ust. 4 ufp				90 912,00	363 636	363 636	363 636	363 636	363 636	363 636	363 636	363 636	363 636	0	0	0	0
	<i>podlegające wyłączeniu (w związku z umową zawartą na realizację projektu z udziałem środków, o których mowa w art.5 ust.1 pkt 2 ufp)</i>																	
6.2.	<b>Rozchody zmniejszające dług (spłata rat kredytów i pożyczek, wykup papierów)</b>	1 400 000,00	2 399 999,92	2 195 081,92	3 100 000,00	3 720 000	3 600 000	3 230 000	2 930 000	2 930 000	2 930 000	2 930 000	2 430 000	1 630 000	1 270 000	0	0	0
	<i>podlegająca wyłączeniu (w związku z umową zawartą na realizację projektu z udziałem środków, o których mowa w art.5 ust.1 pkt 2 ufp)</i>																	
7.	<b>Pozostałe rozchody (z wyłączeniem spłat długu)</b>																	
<b>Kwota kontrolna</b>	<b>Dochody bieżące (poz. 1.1.) + przychody nie zwiększające długu (poz. 4) - wydatki bieżące ogółem (poz. 2 + poz. 6.1.); począwszy od 2011 r. kwota ≥ 0</b>	4 532 984,86	2 042 016,95	4 106 794,45	1 979 547,89	6 673 700	6 066 083	4 576 049	4 975 415	5 459 175	5 957 147	6 368 621	6 901 332	7 758 379	8 292 545	8 710 173	9 156 570	9 636 742
8.	<b>Środki do dyspozycji na finansowanie wydatków majątkowych (poz. 5 - poz.6 - poz.7)</b>	3 919 555,86	4 512 339,93	10 909 788,52	17 611 055,01	7 953 700	8 466 083	7 346 049	2 545 415	3 029 175	3 527 147	3 938 621	4 971 332	6 628 379	7 522 545	9 210 173	9 656 570	10 136 742
9.	<b>Wydatki majątkowe</b>	9 512 552,00	13 678 838,00	17 593 434,94	20 711 055,01	7 953 700	8 466 083	7 346 049	2 545 415	3 029 175	3 527 147	3 938 621	4 971 332	6 628 379	7 522 545	9 210 173	9 656 570	10 136 742
9.1.	<b>Przedsięwzięcia, o których mowa w art. 226 ust. 4 ufp (wydatki majątkowe)</b>	x	x	x	4 295 931,00	760 000	760 000	760 000	760 000	760 000	760 000	760 000	760 000	760 000	760 000	760 000	760 000	620 000
	wieloletnie programy finansowane z udziałem środków, o których mowa w art. 5 ust. 1 pkt 2 i 3 ufp	x	x	x	0,00	0	0	0	0	0	0	0	0	0	0	0	0	0
	pozostałe wieloletnie programy, projekty, zadania	x	x	x	4 295 931,00	760 000	760 000	760 000	760 000	760 000	760 000	760 000	760 000	760 000	760 000	760 000	760 000	620 000
	wieloletnie umowy o partnerstwie publiczno - prywatnym	x	x	x	0	0	0	0	0	0	0	0	0	0	0	0	0	0
	wieloletnie umowy niezbędne do zapewnienia ciągłości działania (tylko te umowy, dla których można określić elementy wymagane art. 226 ust. 3 ufp)	x	x	x	0	0	0	0	0	0	0	0	0	0	0	0	0	0
9.2.	<b>Pozostałe wydatki majątkowe</b>	9 512 552,00	13 678 838,00	17 593 434,94	16 415 124,01	7 193 700	7 706 083	6 586 049	1 785 415	2 269 175	2 767 147	3 178 621	4 211 332	5 868 379	6 762 545	8 450 173	8 896 570	9 516 742
10.	<b>Przychody zwiększające dług (nowozaciągane kredyty, pożyczki, emitowane papiery)</b>	6 500 000,00	13 000 000,00	8 000 000,00	3 100 000,00	0	0											
	<i>podlegające wyłączeniu (w związku z umową zawartą na realizację projektu z udziałem środków, o których mowa w art.5 ust.1 pkt 2 ufp)</i>																	
11.	<b>Wynik finansowy budżetu (poz.8 - poz.9 + poz.10)</b>	907 003,86	3 833 501,93	1 316 353,58	0,00	0	0	0	0	0	0	0	0	0	0	0	0	0

PROGNOZA KWOTY DŁUGU I JEJ SPŁAT

Lp.	Wyszczególnienie	Wykonanie				Prognoza													
		2008 rok	2009 rok	2010 rok (wykonanie.)	2011 rok	2012 rok	2013 rok	2014 rok	2015 rok	2016 rok	2017 rok	2018 rok	2019 rok	2020 rok	2021 rok	2022 rok	2023 rok	2024 rok	
1	2	3	4	5	6	7	8	9	10	11	12	13	14	15	16	17	18	19	
12.	<b>Kwota długu na koniec roku</b>	11 200 000,00	21 800 000,08	27 604 918,16	37 344 918,16	32 864 918	28 504 918	24 514 918	20 824 918	17 134 918	13 444 918	9 754 918	6 564 918	4 174 918	2 144 918	1 384 918	624 918	4 918	
	<i>podlegająca wyłączeniu (w związku z umową zawartą na realizację projektu z udziałem środków, o których mowa w art.5 ust.1 pkt 2 ufp)</i>	0	0	0	0,00	0	0	0	0	0	0	0	0	0	0	0	0	0	
13.	<b>Kwota spłaty długu</b>	1 400 000,00	2 399 999,92	2 195 081,92	3 100 000,00	3 720 000	3 600 000	3 230 000	2 930 000	2 930 000	2 930 000	2 930 000	2 430 000	1 630 000	1 270 000	0	0	0	
	<i>podlegająca wyłączeniu (w związku z umową zawartą na realizację projektu z udziałem środków, o których mowa w art.5 ust.1 pkt 2 ufp)</i>	0	0	0	0	0	0	0	0	0	0	0	0	0	0	0	0	0	
14.	<b>Sposób sfinansowania spłaty długu (kwota powinna być zgodna z kwotą wykazaną w poz. 13)</b>	896 354,00	1 011 304,24	2 195 081,92	3 100 000,00	3 720 000	3 600 000	3 230 000	2 930 000	2 930 000	2 930 000	2 930 000	2 430 000	1 630 000	1 270 000	0	0	0	
	- nadwyżki budżetowe (wówczas gdy skumulowany wynik budżetu powiększony o wynik roku jest nadwyżką - wartość dodatnia)				0,00	3 720 000	3 600 000	3 230 000	2 930 000	2 930 000	2 930 000	2 930 000	2 430 000	1 630 000	1 270 000	0	0	0	
	- wolne środki	896 354,00	1 011 304,24	2 195 081,92	0,00														
	- przychody z prywatyzacji i spłat udzielonych pożyczek																		
	- przychody z tytułu kredytów, pożyczki, emitowane papiery wartościowe	0	0	0	3 100 000,00	0	0												
15.	<b>Kwota długu związku doliczana do długu j.s.t. (wymóg art. 244 ufp)</b>	x	x	x															
	<i>podlegająca wyłączeniu (w związku z umową zawartą na realizację projektu z udziałem środków, o których mowa w art.5 ust.1 pkt 2 ufp)</i>	x	x	x															
16.	<b>Kwota spłaty długu związku doliczonego do długu</b>	x	x	x															
	<i>podlegająca wyłączeniu (w związku z umową zawartą na realizację projektu z udziałem środków, o których mowa w art.5 ust.1 pkt 2 ufp)</i>	x	x	x															
17.	<b>Wskaźniki zadłużenia</b>																		
17.1.	Relacja, o której mowa w art. 169 ustawy z 30 czerwca 2005 r. o finansach publicznych (bez wyłączeń)	3,79%	6,55%	6,38%	7,61%	10,35%	9,35%	x	x	x	x	x	x	x	x	x	x	x	
	<i>Relacja, o której mowa w art. 169 ustawy z 30 czerwca 2005 r. o finansach publicznych po wyłączeniach (max 15%)</i>	3,79%	6,55%	6,38%	7,61%	10,35%	9,35%	x	x	x	x	x	x	x	x	x	x	x	
17.2.	Relacja, o której mowa w art. 170 ustawy z 30 czerwca 2005 r. o finansach publicznych (bez wyłączeń)	24,23%	44,29%	49,09%	55,14%	57,24%	48,07%	x	x	x	x	x	x	x	x	x	x	x	
	<i>Relacja, o której mowa w art. 170 ustawy z 30 czerwca 2005 r. o finansach publicznych po wyłączeniach (max 60%)</i>	24,23%	44,29%	49,09%	55,14%	57,24%	48,07%	x	x	x	x	x	x	x	x	x	x	x	
17.3.	Relacja bazowa do wyliczenia Indywidualnego Limitu Zadłużenia [(poz.1 + poz.3 - poz.4) : poz.1.]	7,90%	2,12%	0,32%	2,95%	11,65%	10,26%	7,56%	8,80%	9,41%	9,99%	10,40%	10,97%	12,00%	12,48%	12,76%	13,06%	13,37%	
17.4.	Indywidualny limit zadłużenia, o którym mowa w art.243 ust.1 ustawy z 27 sierpnia 2009 r. o finansach publicznych w % (średnia z trzech poprzednich lat)	x	x	x	3,44%	1,79%	4,97%	8,29%	9,82%	8,87%	8,59%	9,40%	9,93%	10,45%	11,12%	11,82%	12,42%	12,77%	
17.5.	Relacja, o której mowa w art. 243 ust. 1 ustawy z 27 sierpnia 2009 r. w % (bez wyłączeń i kwoty długu związku)	x	x	x	7,61%	10,35%	9,35%	8,18%	7,88%	7,31%	6,87%	6,43%	5,14%	2,99%	2,21%	0,15%	0,09%	0,03%	
	<i>Relacja, o której mowa w art. 243 ust.1 ustawy z 27 sierpnia 2009 r. o finansach publicznych po wyłączeniach (bez długu związku)</i>	x	x	x	7,61%	10,35%	9,35%	8,18%	7,88%	7,31%	6,87%	6,43%	5,14%	2,99%	2,21%	0,15%	0,09%	0,03%	

**Planowane dochody, wydatki, przychody i rozchody**

Lp.	Wyszczególnienie	Wykonanie				Prognoza													
		2008 rok	2009 rok	2010 rok (wykonanie.)	2011 rok	2012 rok	2013 rok	2014 rok	2015 rok	2016 rok	2017 rok	2018 rok	2019 rok	2020 rok	2021 rok	2022 rok	2023 rok	2024 rok	
1	2	3	4	5	6	7	8	9	10	11	12	13	14	15	16	17	18	19	
18.	<b>Dochody ogółem</b>	46 224 486,00	49 216 651,11	56 233 474,15	67 724 490,66	57 411 662	59 294 069	60 719 931	56 690 637	58 207 622	59 772 365	61 386 395	63 051 290	64 768 678	66 550 243	68 367 719	70 252 901	72 197 639	
19.	<b>Wydatki ogółem</b>	51 313 836,14	56 994 453,50	64 676 348,30	67 724 490,66	53 691 662	55 694 069	57 489 931	53 760 637	55 277 622	56 842 365	58 456 395	60 621 290	63 138 678	65 280 243	68 367 719	70 252 901	72 197 639	
	w tym: przedsięwzięcia ogółem (sprawdzenie zgodności z kwotami z załącznika nr 2)	x	x	x	4 619 927,00	1 388 915	1 414 636	1 123 636	1 123 636	1 123 636	1 123 636	1 123 636	1 123 636	760 000	760 000	760 000	760 000	620 000	
20.	<b>Wynik budżetu (nadwyżka + / deficyt -)</b>	-5 089 350,14	-7 777 802,39	-8 442 874,15	0,00	3 720 000	3 600 000	3 230 000	2 930 000	2 930 000	2 930 000	2 930 000	2 430 000	1 630 000	1 270 000	0	0	0	
21.	<b>Przychody ogółem</b>	7 396 354,00	14 011 304,24	11 954 309,65	3 100 000,00	0	0	0	0	0	0	0	0	0	0	0	0	0	
22.	<b>Rozchody ogółem</b>	1 400 000,00	2 399 999,92	2 195 081,92	3 100 000,00	3 720 000	3 600 000	3 230 000	2 930 000	2 930 000	2 930 000	2 930 000	2 430 000	1 630 000	1 270 000	0	0	0	
suma kontrolna	<b>Równowaga budżetowa (sprawdzenie: wykonanie D-W+P-R ≥0; prognoza D-W+P-R=0)</b>	907 003,86	3 833 501,93	1 316 353,58	0,00	0	0	0	0	0	0	0	0	0	0	0	0	0	
	<b>Kwota obliczona zgodnie z art. 242 ust. 1 ufp (dochody bieżące - wydatki bieżące + nadwyżki z lat ubiegłych + wolne środki); od 2011 r. wymagana wartość ≥ 0</b>	4 532 984,86	2 042 016,95	4 106 794,45	1 979 547,89	6 673 700	6 066 083	4 576 049	4 975 415	5 459 175	5 957 147	6 368 621	6 901 332	7 758 379	8 292 545	8 710 173	9 156 570	9 636 742	

## PRZEDSIĘWZIĘCIA REALIZOWANE W LATACH 2011 - 2024

Lp.	Wyszczególnienie	Jednostka odpowiedzialna lub koordynująca	Okres realizacji (programu, zadania,		Łączne nakłady finansowe	Limity wydatków w poszczególnych latach														Limit zobowiązań
			od	do		2011 rok	2012 rok	2013 rok	2014 rok	2015 rok	2016 rok	2017 rok	2018 rok	2019 rok	2020 rok	2021 rok	2022 rok	2023 rok	2024 rok	
1.	<b>Wieloletnie programy, projekty lub zadania razem, z tego:</b>	x	x	x	x	4 619 927	1 388 915	1 414 636	1 123 636	1 123 636	1 123 636	1 123 636	1 123 636	1 123 636	760 000	760 000	760 000	760 000	620 000	17 825 294
1.1.	- wydatki bieżące	x	x	x	x	323 996	628 915	654 636	363 636	363 636	363 636	363 636	363 636	363 636	0	0	0	0	0	3 789 363
1.2.	- wydatki majątkowe	x	x	x	x	4 295 931	760 000	760 000	760 000	760 000	760 000	760 000	760 000	760 000	760 000	760 000	760 000	760 000	620 000	14 035 931
z tego:																				
a)	wieloletnie programy, projekty lub zadania związane z programami realizowanymi z udziałem środków, o których mowa w art.5 ust.1 pkt 2 i 3 - razem, z tego:	x	x	x	0	233 084	265 279	291 000	0	0	0	0	0	0	0	0	0	0	0	789 363
	- wydatki bieżące	x	x	x	0	233 084	265 279	291 000	0	0	0	0	0	0	0	0	0	0	0	789 363
	- wydatki majątkowe	x	x	x	0	0	0	0	0	0	0	0	0	0	0	0	0	0	0	0
z tego:																				
	1) Regionalny Program Operacyjny (RPO)				0	0	0	0	0	0	0	0	0	0	0	0	0	0	0	0
	- wydatki bieżące	x	x	x																0
	- wydatki majątkowe	x	x	x	0	0	0	0	0	0	0	0	0	0	0	0	0	0	0	0
	2) Program Operacyjny Kapitał Ludzki	PCPR	2011	2013	0	205 000	248 000	291 000	0	0	0	0	0	0	0	0	0	0	0	744 000
	- wydatki bieżące	x	x	x	0	205 000	248 000	291 000												744 000
	- wydatki majątkowe	x	x	x																0
	3) Program Operacyjny Kapitał Ludzki	Starostwo Powiatowe	2011	2012	0	28 084	17 279	0	0	0	0	0	0	0	0	0	0	0	0	45 363
	- wydatki bieżące	x	x	x		28 084	17 279													45 363
	- wydatki majątkowe	x	x	x		0	0	0	0	0	0	0	0	0	0	0	0	0	0	0
b)	wieloletnie programy, projekty lub zadania związane z umowami partnerstwa publiczno-prywatnego - razem, z tego:	x	x	x	0	0	0	0	0	0	0	0	0	0	0	0	0	0	0	0
	- wydatki bieżące	x	x	x	0	0	0	0	0	0	0	0	0	0	0	0	0	0	0	0
	- wydatki majątkowe	x	x	x	0	0	0	0	0	0	0	0	0	0	0	0	0	0	0	0
z tego:																				
	1) program (nazwa .... + wyszczególnienie wydatków na jego realizację)				0	0	0	0	0	0	0	0	0	0	0	0	0	0	0	0
	- wydatki bieżące	x	x	x																0
	- wydatki majątkowe	x	x	x																0
	2) program (nazwa .... + wyszczególnienie wydatków na jego realizację)				0	0	0	0	0	0	0	0	0	0	0	0	0	0	0	0
	- wydatki bieżące	x	x	x																0
	- wydatki majątkowe	x	x	x																0
c)	wieloletnie pozostałe programy, projekty lub zadania razem, z tego:	x	x	x	0	4 295 931	760 000	760 000	760 000	760 000	760 000	760 000	760 000	760 000	760 000	760 000	760 000	760 000	620 000	14 035 931
	- wydatki bieżące	x	x	x	0	0	0	0	0	0	0	0	0	0	0	0	0	0	0	0
	- wydatki majątkowe	x	x	x	0	4 295 931	760 000	760 000	760 000	760 000	760 000	760 000	760 000	760 000	760 000	760 000	760 000	760 000	620 000	14 035 931
z tego:																				
	1) Umowa (Budowa i modernizacja Szpitala Tucholskiego (Umowa wykupu wierzytelności) .... - razem, w tym:	Starostwo	2011	2024	0	4 295 931	760 000	760 000	760 000	760 000	760 000	760 000	760 000	760 000	760 000	760 000	760 000	760 000	620 000	14 035 931
	- wydatki bieżące	x	x	x																0
	- wydatki majątkowe	x	x	x		4 295 931	760 000	760 000	760 000	760 000	760 000	760 000	760 000	760 000	760 000	760 000	760 000	760 000	620 000	14 035 931
	2) program (nazwa .... + wyszczególnienie wydatków na jego realizację)				0	0	0	0	0	0	0	0	0	0	0	0	0	0	0	0
	- wydatki bieżące	x	x	x																0
	- wydatki majątkowe	x	x	x																0
d)	wieloletnie umowy, których realizacja w roku budżetowym i w latach następnych jest niezbędna dla zapewnienia ciągłości działania j.s.t. i których płatności przypadają w okresie dłuższym niż rok - razem, z tego:	x	x	x	0	0	0	0	0	0	0	0	0	0	0	0	0	0	0	0

	- wydatki bieżące	x	x	x	0	0	0	0	0	0	0	0	0	0	0	0	0	0	0	
	- wydatki majątkowe	x	x	x	0	0	0	0	0	0	0	0	0	0	0	0	0	0	0	
	z tego:																			
1)	program (nazwa .... + wyszczególnienie wydatków na jego realizację)				0	0	0	0	0	0	0	0	0	0	0	0	0	0	0	
	- wydatki bieżące	x	x	x	0	0	0	0	0	0	0	0	0	0	0	0	0	0	0	
	- wydatki majątkowe	x	x	x	0	0	0	0	0	0	0	0	0	0	0	0	0	0	0	
2)	Umowa (nazwa+wyszczególnienie wydatków na program) .... - razem, w tym:				0	0	0	0	0	0	0	0	0	0	0	0	0	0	0	
	- wydatki bieżące	x	x	x															0	
	- wydatki majątkowe	x	x	x															0	
e)	wieloletnie gwarancje i poręczenia udzielane przez j.s.t. - razem - wydatki bieżące, z tego:	x	x	x	0	90 912	363 636	363 636	363 636	363 636	363 636	363 636	363 636	363 636	0	0	0	0	0	3 000 000
1)	Umowa (Poręczenie dla Spółki Szpital Tucholski)3.000.000 - razem	x	x	x		90 912	363 636	363 636	363 636	363 636	363 636	363 636	363 636	0	0	0	0	0	0	3 000 000
2)	Umowa (nazwa + wyszczególnienie wydatków na program) .... - razem	x	x	x																0

**PROJEKT**

**UCHWAŁA NR / /2011  
RADY POWIATU TUCHOLSKIEGO  
z dnia 29 kwietnia 2011 r.**

**w sprawie zaciągnięcia kredytu bankowego długoterminowego na spłatę wcześniej zaciągniętych kredytów i wykupu obligacji.**

Na podstawie art. 12 pkt. 8 lit. c ustawy z dnia 5 czerwca 1998 r. o samorządzie powiatowym (Dz. U z 2001 r. Nr 142, poz. 1592, z 2002 r. Nr 23, poz. 220, Nr 62, poz. 558, Nr 113, poz. 984, Nr 153, poz. 1271, Nr 200, poz. 1688, Nr 214, poz. 1806, z 2003 r. Nr 162, poz. 1568, z 2004 r. Nr 102, poz. 1055, z 2007 r. Nr 173, poz. 1218, z 2008 r. Nr 180, poz. 1111, Nr 223, poz. 1458, z 2009 r. Nr 92, poz. 753, Nr 157, poz. 1241, z 2010 r. Nr 28, poz. 142, Nr 28, poz. 146, Nr 40, poz. 230, Nr 106, poz. 675), art. 89 ust. 1 pkt. 3, art. 92 ustawy z dnia 27 sierpnia 2009 r. o finansach publicznych (Dz. U. z 2009r. Nr 157, poz. 1240, z 2010 r. Nr 28, poz. 146, Nr 96, poz. 620, Nr 123, poz. 835, Nr 152, poz.1020, Nr 238, poz. 1578, Nr 257, poz. 1726) oraz w związku z § 5 i § 10 Uchwały Nr IV/22/2011 Rady Powiatu Tucholskiego z dnia 28 stycznia 2011 r. w sprawie uchwalenia budżetu Powiatu Tucholskiego na rok 2011.

**Rada Powiatu  
uchwała, co następuje :**

- § 1. Zaciągnąć kredyt długoterminowy w banku komercyjnym, w wysokości **3.100.000 zł** (słownie: trzy miliony sto tysięcy złotych ) na spłatę wcześniej zaciągniętych kredytów i wykupu obligacji
- § 2. Zabezpieczenie terminowej spłaty kredytu wraz z odsetkami stanowić będzie weksel In blanco wraz z deklaracją wekslową.
- § 3. Okres kredytowania - 10 lat.
- § 4. Upoważnia się Zarząd Powiatu do wyboru banku, który udzieli kredytu, zawarcia umowy kredytu oraz wystawienia weksla , o którym mowa w § 2.
- § 5. Wykonanie uchwały powierzyć Zarządowi Powiatu.
- § 6. Uchwała wchodzi w życie z dniem podjęcia.

Zarząd Powiatu

*Projekt został sprawdzony i podpisany przez radcę prawnego Agnieszkę Toczko*

## **Uzasadnienie**

W celu zrealizowania spłat zaciągniętych kredytów i obligacji w latach poprzednich konieczne jest – zgodnie z uchwałą w sprawie uchwalenia budżetu powiatu tucholskiego na 2011 rok-zaciągnięcie kredytu w wysokości 3.100.000 zł. . W celu rozpoczęcia procedury zamówień publicznych na wybór banku, który udzieli kredytu, konieczne jest podjęcie niniejszej uchwały. Podjęcie uchwały konieczne jest również, w celu wystąpienia do RIO o wyrażenie opinii o możliwości spłaty zaciągniętego kredytu.



**PROJEKT**  
**UCHWAŁA NR VII/.../2011**  
**RADY POWIATU TUCHOLSKIEGO**  
**z dnia 29 kwietnia 2011 r.**

**w sprawie: wyrażenia zgody na realizację przez Powiat Tucholski projektu pn.: „Teatr bliżej nas” w ramach Programu Operacyjnego Kapitał Ludzki, Priorytet IX. Rozwój wykształcenia i kompetencji w regionach, Działanie 9.5 Oddolne inicjatywy edukacyjne na obszarach wiejskich**

Na podstawie art. 12 pkt 4 w związku z art. 4 ust. 1 pkt. 1 ustawy z dnia 5 czerwca 1998r. o samorządzie powiatowym (Dz. U. z 2001 r. Nr 142, poz. 1592, z 2002r. Nr 23, poz. 220, Nr 62, poz. 558, Nr 113, poz. 984, Nr 153, poz. 1271, Nr 200, poz. 1688, Nr 214, poz. 1806, z 2003r. Nr 162, poz. 1568, z 2004r., Nr 102, poz. 1055, z 2007r. Nr 173, poz. 1218, z 2008r. Nr 180, poz. 1111, Nr 223, poz. 1458, z 2009r. Nr 92, poz. 753, Nr 157, poz. 1241, z 2010 Nr 28, poz. 142, Nr 28, poz. 146, Nr 40, poz. 230, Nr 106 poz. 675)

**Rada Powiatu**  
**uchwala, co następuje:**

- § 1. Wyraża się zgodę na realizację przez Powiat Tucholski projektu pn.: „Teatr bliżej nas” w ramach Programu Operacyjnego Kapitał Ludzki, Priorytet IX. Rozwój wykształcenia i kompetencji w regionach, Działanie 9.5 Oddolne inicjatywy edukacyjne na obszarach wiejskich.
- § 2. Wykonanie uchwały powierza się Zarządowi Powiatu Tucholskiego.
- § 3. Uchwała wchodzi w życie z dniem podjęcia.

Zarząd  
Powiatu Tucholskiego

*Projekt został sprawdzony i podpisany przez radcę prawnego Agnieszkę Toczko*

## UZASADNIENIE

W związku z pozytywną oceną merytoryczną wniosku oraz planowaną realizacją projektu pn.: „Teatr bliżej nas” w ramach Programu Operacyjnego Kapitał Ludzki Priorytet IX. *Rozwój wykształcenia i kompetencji w regionach*, Działanie 9.5 *Oddolne inicjatywy edukacyjne na obszarach wiejskich* niezbędne jest podjęcie niniejszej uchwały. W projekcie zakłada się przeprowadzenie warsztatów teatralnych dla dzieci i młodzieży, warsztatów dla lokalnych instruktorów teatralnych, wyjazdy do teatru, organizację przedstawienia teatralnego w Tucholi oraz organizację przeglądu małych form teatralnych w Tucholi. W projekcie nie jest wymagany wkład własny.

Zarząd  
Powiatu Tucholskiego

**UCHWAŁA NR VII/.../2011  
RADY POWIATU TUCHOLSKIEGO  
z dnia 29 kwietnia 2011 r.**

**zmieniająca uchwałę w sprawie nadania statutu Powiatowemu Zakładowi Obsługi w Tucholi**

Na podstawie art. 12 pkt 11 ustawy z dnia 5 czerwca 1998 r. o samorządzie powiatowym (Dz. U. z 2001 r. Nr 142, poz. 1592, z 2002r. 23, poz. 220, Nr 62, poz. 558, Nr 113, poz. 984, Nr 153, poz. 1271, Nr 200, poz. 1688, Nr 214, poz. 1806, z 2003r. Nr 162, poz. 1568, z 2004r., Nr 102, poz. 1055, z 2007r. Nr 173, poz. 1218, z 2008r. Nr 180, poz. 1111, Nr 223, poz. 1458, z 2009 r. Nr 92, poz. 753, z 2010 r. Nr 28, poz. 142, Nr 28, poz. 146, Nr 40, poz. 230, Nr 106, poz. 675) w zw. z art. 12 ust.1 pkt 2 i ust. 2 ustawy z dnia 27 sierpnia 2009 r. o finansach publicznych (Dz. U. z 2009 r. Nr 157, poz. 1240, z 2010 r. Nr 28, poz. 146, Nr 96, poz. 620, Nr 123, poz. 835, Nr 152, poz. 1020, Nr 238, poz. 1578, Nr 257, poz. 1726)

**Rada Powiatu  
uchwala, co następuje:**

§ 1. W statucie Powiatowego Zakładu Obsługi, stanowiącym załącznik do Uchwały Nr XXXVII/282/2010 Rady Powiatu Tucholskiego z dnia 21 maja 2010 w sprawie nadania statutu Powiatowemu Zakładowi Obsługi w Tucholi, w Rozdziale III Zarządzanie i organizacja:

1. uchyla się pkt. 6,
2. dotychczasowy pkt 7 staje się pkt 6.

§ 2. Wykonanie uchwały powierza się Zarządowi Powiatu.

§ 3. Uchwała wchodzi w życie z dniem podjęcia.

**Zarząd Powiatu**

*Projekt został sprawdzony i podpisany przez radcę prawnego Agnieszkę Toczko*

## Uzasadnienie

Zmiana statutu wynika z konieczności dostosowania zapisu statutu do obowiązujących przepisów prawa. Dokumenty księgowe wymagają podpisu dyrektora i głównego księgowego. Dlatego też główny księgowy jednostki nie może zastępować dyrektora.

Kwestia zastępstwa Dyrektora Powiatowego Zakładu Obsługi, została uregulowana w Regulaminie Organizacyjnym jednostki przyjętym uchwałą Nr 16/40/2011 Zarządu Powiatu Tucholskiego z dnia 15 marca 2011 w sprawie uchwalenia regulaminu organizacyjnego Powiatowego Zakładu Obsługi w Tucholi i zapisy regulaminu zostały dostosowane do obowiązujących przepisów prawa.

Zastępstwo Dyrektora jednostki jest sprawą organizacji pracy jednostki i nie wymaga dodatkowego uregulowania w statucie.

W związku z powyższym podjęcie niniejszej uchwały jest uzasadnione.

**UCHWAŁA NR VII/        /2011**  
**RADY POWIATU TUCHOLSKIEGO**  
**z dnia 29 kwietnia 2011 r.**

**w sprawie: wyrażenia zgody na użyczenie dla Województwa Kujawsko-Pomorskiego części nieruchomości będącej własnością Powiatu Tucholskiego położonej w Tucholi**

Na podstawie art. 12 pkt. 8 lit. a ustawy z dnia 5 czerwca 1998r o samorządzie powiatowym (Dz. U. z 2001 r. Nr 142, poz. 1592, z 2002r. Nr 23, poz. 220, Nr 62, poz. 558, Nr 113, poz. 984, Nr 153, poz. 1271, Nr 200, poz. 1688, Nr 214, poz. 1806, z 2003r. Nr 162, poz. 1568, z 2004r., Nr 102, poz. 1055, z 2007r. Nr 173, poz. 1218, z 2008r. Nr 180, poz. 1111, Nr 223, poz. 1458, z 2009r. Nr 92, poz. 753, Nr 157, poz. 1241, z 2010 Nr 28, poz. 142, Nr 28, poz. 146, Nr 40, poz. 230,) w związku z art. 13 ust. 1 ustawy z dnia 21 sierpnia 1997r o gospodarce nieruchomościami (Dz.U. z 2010r Nr 102, poz. 651, Nr 106, poz. 675, Nr 143, poz. 963, Nr 155, poz. 1043, Nr 197, poz. 1307, Nr 200, poz. 1323) oraz § 11 załącznika do Uchwały Nr XXXVI/226/2001 Rady Powiatu Tucholskiego dnia 23 listopada 2001r w sprawie zasad nabywania, zbywania i obciążania nieruchomości oraz ich wydzierżawiania lub wynajmowania na okres dłuższy niż 3 lata (Dz.Urz.Woj. Kuj-Pom. Nr 37 poz. 692 z dnia 16.05.2002r)

**Rada Powiatu**  
**uchwala, co następuje :**

- § 1. Wyrazić zgodę na użyczenie na okres 25 lat na rzecz Województwa Kujawsko-Pomorskiego części niezabudowanej nieruchomości będącą własnością Powiatu Tucholskiego położonej w Tucholi przy ul. Przemysłowej 4 stanowiącej część działki nr 1487/14 o powierzchni 36 m2 zapisanej w KW 22380.
- § 2. Wykonanie uchwały powierza się Zarządowi Powiatu
- § 3. Uchwała wchodzi w życie z dniem podjęcia.

Zarząd Powiatu

*Projekt został sprawdzony i podpisany przez radcę prawnego Tomasza Sobieckiego.*

### Uzasadnienie

W związku z realizacją projektu „Budowa Infrastruktury dla Regionalnego Ośrodka Społeczeństwa Informacyjnego”, którego inwestorem jest samorząd województwa kujawsko-pomorskiego, Starostwo Powiatowe w Tucholi udostępni nieodpłatnie część nieruchomości zlokalizowanej na terenie Zarządu Dróg Powiatowych w Tucholi, przy ul. Przemysłowej 6 na budowę wieży telekomunikacyjnej BTS.

Celem projektu jest stworzenie bazy materialnej dla instytucji mających na celu rozwój społeczeństwa informacyjnego oraz niwelowanie skutków wykluczenia cyfrowego w województwie kujawsko - pomorskim. W ramach projektu powstanie 50 wież telekomunikacyjnych na terenie całego województwa, które utworzą szerokopasmową sieć bezprzewodową w standardzie WiMax. Umożliwi ona sprawne korzystanie z elektronicznych usług i aplikacji wytworzonych w ramach projektów kluczowych.

**Informacja o sposobie realizacji interpelacji złożonych podczas VI sesji  
Rady Powiatu Tucholskiego w dniu 31 marca 2011 roku**

p. Andrzej Pruszek – Wiceprzewodniczący Rady

- zwrócić się do Urzędu Marszałkowskiego w Toruniu o interwencję w Polskich Liniach Kolejowych dotyczącą modernizacji dwóch odcinków linii kolejowych na linii 201 tj. 1,7 km ograniczenie do 30 km/h oraz 1,0 km ograniczenie do 40 km/h pomiędzy stacjami Stronno i Maksymilianowo;

W tej sprawie wystąpiono do PKP Polskie Linie Kolejowe S.A. w Bydgoszczy. do dnia przygotowywania materiału odpowiedź nie wpłynęła.

p. Zbigniew Grugel – Wiceprzewodniczący Rady

- zwrócił się do pani Starosty i do Zarządu, abyśmy nie przeoczyli pewnego momentu. Są zbierane informacje na temat przebudowy czy modernizacji drogi 240 przebiegającej przez miasto Tuchola. Wszyscy wiemy, że budowa obwodnicy to jest zadanie, które nie może być zrealizowane w najbliższej perspektywie czasowej. Śmiało można powiedzieć, że ta obwodnica nie powstanie w najbliższych czterech latach. To wcale nie znaczy, że w tych czterech latach nie mogą być poczynione pewne prace związane z jej zaprojektowaniem, ustaleniem przebiegu itd. Mieszkańcy Tucholi mają tą świadomość, że Tuchola jest rozjeżdżana. Najlepiej o tym świadczy fakt, że po ulicy Warszawskiej dziennie porusza się 12 tysięcy pojazdów. Obrazowo można powiedzieć, że jest to jeden pojazd na jednego mieszkańca Tucholi. Tuchola liczy sobie też 12 tysięcy mieszkańców. W każdym dniu w każdą dobę, każdy z nas jest rozjeżdżany przez jeden pojazd. Mieszkańcy obawiają się, że projektowanie modernizacji tej drogi 240 zostanie wykonane w takiej wersji mikro, a mieszkańcy odczuwają taką potrzebę, aby ta modernizacja została wykonana zgodnie z obowiązującymi przepisami dla drogi o takim natężeniu ruchu. Zatem oczekują, aby były zaprojektowane lewoskręty i to poczynając od osiedla w Rudzkim Moście, ale również lewoskręt powinien być wybudowany przy ul. Pocztowej, Karasiewicza. To są rzeczy, które czynią ruch bezpieczniejszy i płynniejszy. Może wreszcie byśmy się doczekali, aby studzienki były na poziomie jezdni, a nie powyżej lub poniżej. Jeździmy po Europie i wiemy wszyscy, że to jest możliwe. Może wtedy będziemy się również zaliczać do Europy. Jest również takie oczekiwanie społeczeństwa, aby jezdnia była wykonana z cichej nawierzchni. Okazuje się, że nawierzchnie też bywają różne. Te, które są w miastach to są tzw. nawierzchnie ciche. Mieszkańcy również oczekują, aby były skrzyżowania w formie rond i to przynajmniej na skrzyżowaniu ul. Warszawskiej i Nowodworskiego czy Chojnickiej z drogą na Czernsk. Tam już trudno się włączyć do ruchu. Wiele razy podnosił, aby pojawiła się sygnalizacja świetlna, która by usprawniała przejście z tej części miasta gdzie mieszkamy do tej części miasta gdzie handlujemy. Chodzi o to, aby to przejście było bezpieczniejsze. Dostawał już odpowiedzi w rodzaju, że chyba pan radny Grugel nie chce, aby samochody stawały pod jego oknem i gdyby

*ruszały. Prosi, niech pod żadnym oknem nie stają te pojazdy, niech ruch będzie płynny, ale również bezpieczny. Dlatego prosi panią Starostę, aby z tą interpelacją nie występowała do lokalnych władz, tylko wyżej;*

W tej sprawie wystąpiono do Zarządu Dróg Wojewódzkich w Bydgoszczy. Do dnia przygotowywania materiału nie wpłynęła odpowiedź w tej sprawie.

p. Małgorzata Oller – radna

- *zapytanie do Zarządu Powiatu. Czy coś wiadomo Zarządowi na temat drogi 240 i obejścia miejscowości Płazowo? Zapoznała się z mapą przebiegu drogi wojewódzkiej, której właścicielem władającym jest pan Marszałek. Dotyczy to remontu, o którym pan radny wcześniej się wypowiadał. Na tej mapie jest zaznaczone obejście miejscowości Płazowo. Pytanie zmierza ku temu: jak się mają czynności dotyczące obejścia miasta Tucholi, a na jakim Płazowa?*

W tej sprawie wystąpiono do Zarządu Dróg Wojewódzkich w Bydgoszczy oraz do Burmistrza Tucholi. Do dnia przygotowywania materiału nie wpłynęła odpowiedź w tej sprawie.

p. Piotr Mówiński – radny

- *zadał pytanie dotyczące realizacji modernizacji i rozbudowy szpitala. zapytał, czy realizowana jest umowa wiążąca płatnika, czyli powiat z bankiem i wykonawcą, dotycząca terminowego realizowania płatności w stosunku do podwykonawców. Jest to jeden z elementów, który może powodować opóźnienia w czasie trwania inwestycji;*

Odpowiedzi udzielono podczas sesji.

p. Marek Boliński – radny

- *jakie skutki finansowe poniesie lub poniósł już powiat wskutek wyboru przez poprzedni Zarząd droższej oferty na wykonanie ścieżek rowerowych. Tańszy wykonawca odwołał się do Krajowej Izby Odwoławczej. Sprawę wygrał. Czy wiadomo już jakie koszty powiat w związku z tym poniesie ? Chodzi o koszty zastępstwa w Krajowej Izbie, wadium, które w przypadku, gdy powiat przegrywa, musi zapłacić;*

W tej sprawie udzielono następującej odpowiedzi: Postępowanie przetargowe było prowadzone przez Zarząd Dróg Powiatowych. Wszystkie decyzje w trakcie postępowania były podejmowane w związku z tym przez Dyrektora ZDP. Przetarg został ogłoszony w dniu 10 listopada 2010 roku. Wyznaczony został termin składania ofert na dzień 1 grudnia 2010 roku. Na przetarg wpłynęło 9 ofert. W trakcie kontroli stwierdzono braki formalne w dokumentach złożonych przez 4 oferentów. W dniu 6 grudnia wezwano oferentów do uzupełnienia ofert. Dwóch oferentów dokonało uzupełnienia ofert w sposób zgodny z wezwaniem. Jedna z firm w ogóle nie złożyła dokumentów uzupełniających w związku z tym została wykluczona z dalszego postępowania. Natomiast firma Czesław Pawłowski Zakład Sprzętowo – Transportowy dostarczyła tylko częściowe uzupełnienie swojej oferty. Po przeprowadzeniu konsultacji z sekretarzem komisji oraz zespołem radców prawnych ze starostwa, po wyrażeniu przez nich jednoznacznej opinii



o niekompletności dokumentów tej firmy Dyrektor Zarządu Dróg Powiatowych musiał podjąć decyzję o odrzuceniu również tej oferty. Dnia 13 grudnia oferty obu firm zostały odrzucone.

Dnia 20 grudnia 2010 roku firma Pana Czesława Pawłowskiego złożyła odwołanie od tej decyzji do Krajowej Izby Odwoławczej. Rozprawa w KIO odbyła się w dniu 3 stycznia 2011 roku. W dniu 4 stycznia 2011 roku KIO ogłosiła postanowienie, w którym uwzględniła odwołanie i nakazała zamawiającemu unieważnić dokonane czynności i przeprowadzić je powtórnie. Wyrok jest dla inwestora korzystny w wymiarze finansowym. ZDP poniósł koszty w wysokości 12.460,00 zł, natomiast inwestycja w związku z nakazem KIO wyboru oferty Pana Czesława Pawłowskiego jest tańsza o 425.852,75 zł.

p. Wojciech Kociński – radny

– *interpelacja dotyczy miejscowości Komorza. Chodzi o przepusty przy drodze Wielka Komorza – Mała Komorza. Tam są zalewane posesje. Dla mieszkańców to są bardzo ważne interpelacje;*

W tej sprawie przekazano informację, że po przeprowadzonym w obecności Pana Radnego objeździe wskazanego terenu, podjęte zostały decyzje w celu udroźnienia wskazanego przepustu.

– *przy posesji w miejscowości Wielka Komorza 7 pan prosił, aby zwrócić się do Zarządu Dróg Wojewódzkich o ustawienie barierek ochronnych, ponieważ po każdym wyremontowaniu jego elewacji, ta elewacja jest niszczona, zalewana, ochlapana błotem;*

W tej sprawie wystąpiono do Rejonu Dróg Wojewódzkich w Tucholi. Do dnia przygotowania materiału nie wpłynęła odpowiedź w tej sprawie.

p. Wojciech Kroplewski – radny

– *pierwsze zapytanie kieruje do pana mecenas Sobieckiego. Prosi o odpowiedź na piśmie, czy brak uzasadnienia do projektów uchwał w formie pisemnej, a obecne uzasadnienie w formie ustnej jest istotnym naruszeniem Statutu Powiatu i nie pozwala procedować tych uchwał na posiedzeniu Rady;*

W tej sprawie przekazano opinię Radcy Prawnego.

– *dwie interpelacje odnoszą się do drogi Lińsk – Śliwice. Jedna już padła, ale ponieważ zaistniały nowe okoliczności pozwala sobie znów ją podać. Dotyczy ona wycinki drzew na drodze Lińsk – Śliwice, bardzo istotnej dla mieszkańców Powiatu głównie ze względu na bezpieczeństwo. W czasie ubiegłej sesji zadał pytanie pani Staroście. Odpowiedzi na piśmie nie dostał, więc zacytował jej odpowiedź, której udzieliła mu ustnie: „Co do interpelacji Pana Wojciecha Kroplewskiego, dotyczącej wycinki wszystkich drzew przy drodze Lińsk-Śliwice sprawę tę rozpatrzemy najpierw na Zarządzie. Jest to dość poważna sprawa i mamy też osoby, które protestują przeciwko wycince drzew. Są bardzo zaangażowane w dbanie o zieleni, o przyrodę także tę sprawę będziemy jeszcze dyskutować.” W międzyczasie dosyć spora grupa mieszkańców Gminy Śliwice z własnej inicjatywy przygotowała petycję do Zarządu Dróg Powiatowych, która*

*jak myślę trafiła także do Zarządu Powiatu. Około 300 osób podpisuje się pod prośbą o wycinkę drzew. Nie spodziewał się, że swoją interpelacją odda przysługę. Gdy zadawał interpelację trwała wycina przy drodze Lińsk – Śliwice. Po zadaniu interpelacji ta wycinka została przerwana, panowie zwinęli sprzęt i zostawili wyrąbane drzewa. Być może jest to zbieg okoliczności, więc ponawia interpelację. Z drugiej strony jest tutaj 300 osób. Rozumie, że można być przeciw wycinaniu drzew, ale chciałbym poznać argumenty przeciwników;*

W tej sprawie udzielono odpowiedzi, że prace związane z usuwaniem drzew nie będą obecnie prowadzone. Powodem wstrzymania tych prac jest brak środków finansowych w budżecie Zarządu Dróg Powiatowych niezbędnych do pokrycia kosztów prac. Innym ważnym powodem wstrzymania usuwania tych drzew jest zapis art. 52 ust. 7 pkt. 2 rozporządzenia Ministra Środowiska z dnia 28 września 2004r w sprawie gatunków dziko występujących zwierząt objętych ochroną (Dz.U Nr 220 poz. 2237). Przepis ten ustala zakaz usuwania gniazd ptasich z terenów zieleni w okresie od dnia 1 marca do 15 października. Ust. 1 pkt 4,5,11 ustawy z dnia 16 kwietnia 2004r o ochronie przyrody (jednolity tekst z 2009r Dz.U Nr 151 poz. 1220 ze zmianami), który zakazuje niszczenia siedlisk ptaków, niszczenia gniazd, a także umyślnego płoszenia i niepokojenia gatunków zwierząt objętych ochroną.

przekazano także informację, że w bieżącym roku Zarząd Dróg Powiatowych poniósł koszty wycięcia 91 drzew przy ul. Świeckiej w Śliwicach.

Mając powyższe na uwadze Zarząd Powiatu Tucholskiego postanowił odstąpić od prowadzenia prac związanych z usuwaniem drzew rosnących przy drodze powiatowej Lińsk – Śliwice.

- *druga interpelacja dotyczy także tego terenu. Składają ją także mieszkańcy, którzy też podpisali się pod tą interpelacją, a którzy zostali wywłaszczeni ze swojej ziemi. Pod budowę drogi Lińsk – Śliwice dokonano na podstawie spec ustawy wywłaszczenia gruntów przyległych do pasa drogowego. Rzecz jest skandaliczna, bo dokładnie 28 grudnia ubiegłego roku właścicielem został powiat. Jest tam adnotacja w Księdze wieczystej, a rolnicy do tej pory nie otrzymali ani złotówki. Jakże to czasy przypomina, słowa same się nasuwają. Mieszkańcy zwracają się za jego pośrednictwem, ale pewnie nie tylko, o udzielenie odpowiedzi, w jakim terminie mieszkańcy Gminy Śliwice, którym odebrano grunty pod przebudowę drogi powiatowej Lińsk – Śliwice otrzymają odszkodowanie. Odbiera to jako lekceważenie tych mieszkańców. Pomijając to, że odbyło się to w drodze spec ustawy, ci mieszkańcy nawet i bez tego te grunty pewnie by odsprzedali. Sprawa jest naprawdę dla nich istotna. Poprawi to w znakomity sposób bezpieczeństwo na tej drodze. Kiedy oni występują z kolei jako pokrzywdzeni z prośbą o wycinkę drzew ta wycinka nie ma miejsca dalej;*

W tej sprawie przekazano informacje, że:

- obecnie trwa proces wyłaniania rzeczoznawcy majątkowego, który wykona wyceny nieruchomości i przygotuje operaty szacunkowe,
- rzeczoznawca będzie znany do dnia 22 kwietnia br.,

- dnia 28 kwietnia, w Urzędzie Gminy Śliwice, odbędzie się spotkanie z byłymi właścicielami nieruchomości, na którym zostaną indywidualnie poinformowani o terminie przeprowadzenia wizji w terenie. W skład komisji wejdą: rzeczoznawca majątkowy, dwóch przedstawicieli Starosty Tucholskiego, przedstawiciel inwestora – Zarządu Dróg Powiatowych w Tucholi oraz były właściciel (bądź osoba przez niego upoważniona),
- do połowy czerwca, po wykonaniu operatów szacunkowych, odbędzie się kolejne spotkanie z byłymi właścicielami gruntów,
- po wydaniu decyzji odszkodowawczej (i jej uprawomocnieniu) należności zostaną przez Zarząd Dróg Powiatowych w Tucholi przelane na konta osób zainteresowanych.

p. Jerzy Kowalik – radny

- *21 marca odbyła się w Książnicy Tucholskiej konferencja. Dowiedział się o tym ze strony internetowej. Jej celem było omówienie proponowanych zmian w systemie oświaty oraz przedstawienie projektu „System doskonalenia nauczycieli oparty na ogólnodostępnym, kompleksowym wspomaganii szkół”. Tam w tej informacji jest zawarte takie stwierdzenie, że w konferencji wzięli udział przedstawiciele środowisk oświatowych Powiatu Tucholskiego. Od przedstawicieli związków zawodowych dostał informację, że nie zostały one na tą konferencję zaproszone. Temat jest ciekawy w związku z wieloma czekającymi nasze środowisko nauczycielskie zmianami. Sygnał do Zarządu, aby w przyszłości te środowiska na tych konferencjach nie były pomijane;*

Odpowiedzi udzielono podczas sesji.

- *ze strony internetowej często się dowiaduje, niestety często po fakcie o imprezach, które są organizowane przez szkoły i inne placówki edukacyjne naszego Powiatu. Jako członek Komisji Edukacji, Kultury i Kultury Fizycznej chciałby w nich uczestniczyć, a przynajmniej o nich wiedzieć wcześniej, szczególnie o tych, które mają charakter otwarty. Życzyłby sobie, aby taka informacja do niego wcześniej dochodziła;*

Odpowiedzi udzielono podczas sesji.

p. Michał Mróz – Przewodniczący Rady

- *sprawa dotyczy odcinka drogi Gostycyn – Piła. Jest to droga powiatowa. Wiąże się to z tym przeglądem, który dokonała pani Starosta. Dotyczy to rzeczywiście nieuregulowanych spraw odwodnień poboczy, które mają istotny wpływ w okresie zimowym. Topniejący śnieg i zalegająca woda nawet powyżej powierzchni jezdni powoduje wyciek wody na jezdnię, do tego dochodzi okresowa zmarzlina rozsadzając nawierzchnię. Nawet przy najlepiej wyprofilowanej jezdni zawsze ta woda będzie wsiąkać i wnikać w nawierzchnię, powodując całkowite rozszczelnienie tej jednorodnej masy. Prosi, aby tej sprawie pod tym kątem się przyjrzeć.*

W tej sprawie przekazano informację, że problem odwodnień dróg, pól i całych obszarów nasilił się w ostatnich dwóch latach po wyjątkowo dużych opadach

deszczu. Z powodu ograniczonych środków finansowych służby drogowe mają w tym zakresie zaległości i kwestia ta dotyczy to nie tylko powiatu. Przy drogach istnieje w wielu miejscach konieczność odbudowy i budowy rowów przydrożnych. Ustawa o drogach publicznych nakłada w tym zakresie obowiązki również na właścicieli przyległych do drogi działek. Utrzymanie zjazdów, w tym również przepustów pod zjazdami, należy do tych właścicieli. Problem niedrożności takich przepustów występuje również na przy drodze Gostycyn - Piła. ZDP dokona w tym roku odtworzenia rowów na najbardziej zagrożonym odcinku tej drogi.

**Zarząd Powiatu Tucholskiego**